

Este manual de instrucciones está dirigido a usuarios con conocimientos básicos de electricidad y dispositivos electrónicos.

\* Lslv-S100 es el nombre oficial para S100.

# Información de Seguridad

Para evitar condiciones inseguras de funcionamiento, daños a la propiedad, lesiones o incluso la muerte, lea y siga cuidadosamente estas instrucciones.

## Símbolos de seguridad en este manual

### Peligro

Este símbolo indica la muerte instantánea o lesiones graves si no sigue las instrucciones.

### Advertencia

Este símbolo indica la posibilidad de muerte o lesiones graves.

### Precaución

Este símbolo indica la posibilidad de lesiones o daños a la propiedad.

## Información de seguridad

### Peligro

- No abra la cubierta del equipo mientras está encendido o en funcionamiento. Del mismo modo, no opere el variador sin la cubierta frontal. De lo contrario podría recibir una descarga eléctrica por la exposición a los bornes de alta tensión o debido a la carga de los capacitores. No retire ninguna cubierta ni toque las tarjetas de circuitos internos (PCB) o los contactos eléctricos en el producto cuando el aparato está encendido o durante el funcionamiento. De lo contrario, puede sufrir daños a la propiedad, lesiones graves o incluso la muerte.
- No abra la cubierta del equipo, salvo cuando sea necesario para el mantenimiento o para inspecciones periódicas, incluso con la alimentación desconectada. La apertura de la cubierta puede dar lugar a una descarga eléctrica, incluso cuando la fuente de alimentación está apagada.
- El equipo puede retener la carga mucho después de que la fuente de alimentación se ha apagado. Utilice un multímetro para asegurarse de que no hay tensión antes de manipular el cable del variador, motor o cable del motor.

### Advertencia

- Este equipo debe estar conectado a tierra para una operación segura y apropiada.
- No conecte la alimentación a un variador dañado. Si detecta que el variador tiene algún defecto, desconecte la fuente de alimentación y haga reparar el equipo por un profesional.
- El variador se calienta durante el funcionamiento. Evite tocarlo hasta que se enfríe para evitar quemaduras.
- No permita el ingreso al variador de tornillos, astillas de metal, pelusas, agua o aceite. De lo contrario podría ocurrir un incendio o presentarse un mal funcionamiento del variador.
- No utilice el variador con las manos mojadas. De lo contrario, podría recibir una descarga eléctrica.
- Verifique la información sobre el nivel de protección para circuitos y dispositivos.

Los siguientes bornes y dispositivos de conexión cuenta con una Protección Eléctrica nivel 0. Esto significa que el nivel de protección del circuito depende del aislamiento básico. Si no hay un aislamiento básico, podría ocurrir un accidente por descarga eléctrica. Al instalar o realizar el conexionado de los dispositivos y bornes de conexión, tome las mismas medidas de protección del cable de alimentación.

- Entrada Multifunción: P1-P7, CM
  - Entrada de Frecuencia Analógica: VR, V1, I2, TI
  - Función de Seguridad: SA, SB, SC
  - Salida Analógica: AO, AL
  - Contacto: Q1, EG, 24, A1, B1, C1, S +, S-, SG
  - Ventilador
- El nivel de protección de este equipo (variador) es Protección Eléctrica nivel I.

## Información de Seguridad

### Precaución

- No modifique el funcionamiento interno del variador. Si lo hace, se anulará la garantía.
- El variador está diseñado para el funcionamiento de un motor trifásico. No utilice el variador para operar un motor monofásico.
- No coloque objetos pesados encima de los cables eléctricos. Si lo hace, puede dañar el cable y provocar una descarga eléctrica.
- No opere el Interruptor de Desconexión cuando el motor se encuentra en funcionamiento.

### Nota

La máxima corriente de cortocircuito prevista y permitida en la conexión de alimentación de entrada se define en la norma IEC 60439-1 como 100 kA. Dependiendo del MCCB elegido, la serie LSLV-S100 es adecuada para usar en circuitos capaces de transportar un máximo de 100kA amperes RMS simétricos a la tensión nominal máxima del accionamiento. La siguiente tabla muestra los MCCB recomendados para amperes RMS simétricos.

Tensión de Funcionamiento	UTE100(E/N)	UTS150(N/H/L)	ABS33c	ABS53c	ABS63c	ABS103c
240V(50/60Hz)	50/60 kA	65/100/150 kA	30 kA	35 kA	35 kA	85 kA
480V(50/60Hz)	25/35 kA	35/65/100 kA	7,5 kA	10 kA	10 kA	26 kA

# Tabla de Referencia Rápida

La siguiente tabla contiene situaciones frecuentes a las que se enfrentan los usuarios mientras se trabajan con variadores. Consulte las situaciones típicas y prácticas en la tabla para localizar de forma rápida y fácil las respuestas a sus preguntas.

Situación	Referencia
Quiero poner en funcionamiento una capacidad nominal del motor un poco mayor a la del variador.	<a href="#"><u>p. 194</u></a>
Quiero configurar el variador para comenzar a usarlo tan pronto como se conecte a la fuente de alimentación.	<a href="#"><u>p. 78</u></a>
Quiero configurar los parámetros del motor.	<a href="#"><u>p. 138</u></a>
Quiero configurar el control vectorial Sensorless.	<a href="#"><u>p. 141</u></a>
Algo parece funcionar mal en el variador o el motor.	<a href="#"><u>p. 212</u></a> , <a href="#"><u>p. 325</u></a>
¿Qué es la sintonización automática (Auto tuning)?	<a href="#"><u>p. 138</u></a>
¿Cuáles son las longitudes de conexionado recomendadas?	<a href="#"><u>p. 212</u></a> , <a href="#"><u>p. 325</u></a>
El motor es demasiado ruidoso.	<a href="#"><u>p. 160</u></a>
Quiero aplicar el control PID en mi sistema.	<a href="#"><u>p. 130</u></a>
¿Cuáles son los valores predeterminados de fábrica para los bornes multifunción P1-P5?	<a href="#"><u>p. 26</u></a>
Quiero ver todos los parámetros que he modificado.	<a href="#"><u>p. 168</u></a>
Quiero revisar los historiales de advertencias y disparo por fallas.	<a href="#"><u>p. 289</u></a>
Quiero cambiar la frecuencia de funcionamiento del variador mediante un potenciómetro.	<a href="#"><u>p. 51</u></a>
Quiero instalar un medidor de frecuencia usando un borne analógico.	<a href="#"><u>p. 27</u></a>
Quiero visualizar la corriente de alimentación al motor.	<a href="#"><u>p. 54</u></a>
Quiero trabajar con el variador mediante la configuración de velocidad secuencial.	<a href="#"><u>p. 71</u></a>
El motor calienta demasiado.	<a href="#"><u>p. 193</u></a>
El variador está demasiado caliente.	<a href="#"><u>p. 201</u></a>
El ventilador de enfriamiento no funciona.	<a href="#"><u>p. 331</u></a>
Quiero cambiar los elementos que se monitorean en el teclado.	<a href="#"><u>p. 188</u></a>

# Contenido

<b>1.</b>	<b>Preparación para la Instalación .....</b>	<b>1</b>
1.1.	Identificación del Producto .....	1
1.2.	Nombre de las Partes.....	3
1.3.	Consideraciones para la Instalación .....	5
1.4.	Selección y Preparación del Lugar de Instalación .....	6
1.5.	Selección de Cables.....	9
<b>2.</b>	<b>Instalación del Variador .....</b>	<b>11</b>
2.1.	Montaje del Variador .....	13
2.2.	Conexionado .....	17
2.3.	Lista de Verificaciones Posteriores a la Instalación .....	32
2.4.	Ejecución de la Prueba.....	33
<b>3.</b>	<b>Realización de Operaciones Básicas .....</b>	<b>37</b>
3.1.	Acerca del Teclado .....	37
3.1.1.	Acerca del Display.....	38
3.1.2.	Teclas de Operación .....	39
3.1.3.	Menú de Control .....	40
3.2.	Uso del Teclado.....	41
3.2.1.	Selección de Grupos y Códigos.....	41
3.2.2.	Navegación Directa a Diferentes Códigos .....	42
3.2.3.	Configuración de Valores de Parámetros.....	43
3.2.4.	Configuración de la Tecla [ESC] .....	44
3.3.	Ejemplos de Aplicaciones Reales .....	45
3.3.1.	Configuración del Tiempo de Aceleración.....	45
3.3.2.	Configuración de la Referencia de Frecuencia .....	46
3.3.3.	Configuración de la Frecuencia de Impulsos (Jog) .....	48
3.3.4.	Inicialización de Todos los Parámetros .....	48
3.3.5.	Ajuste de Frecuencia (Teclado) y Operación (mediante Entrada de Bornes) .....	50
3.3.6.	Ajuste de Frecuencia (Potenciómetro) y Operación (Entrada de Bornes) .....	51
3.3.7.	Ajuste de Frecuencia (Potenciómetro) y Operación (Teclado) .....	52

3.4.	Monitoreo de la Operación.....	54
3.4.1.	Monitoreo de Corriente de Salida .....	54
3.4.2.	Monitoreo de Disparo por Fallas.....	55
<b>4.</b>	<b>Características Básicas .....</b>	<b>57</b>
4.1.	Configuración de la Referencia de Frecuencia .....	60
4.1.1.	Teclado como la Fuente (configuración Teclado-1) .....	60
4.1.2.	Teclado como la Fuente (configuración Teclado-2) .....	60
4.1.3.	Borne V1 como la Fuente .....	61
4.1.4.	Configuración de Referencia de Frecuencia con la Tensión de Entrada (Borne I2) ..	68
4.1.5.	Configuración de una Referencia de Frecuencia con Entrada de pulsos TI .....	68
4.1.6.	Configuración de una Referencia de Frecuencia mediante Comunicación RS-485 ..	70
4.2.	Fijación de Frecuencia mediante Entrada Analógica .....	70
4.3.	Cambio de Unidades de Velocidad (Hz↔Rpm) .....	71
4.4.	Configuración de Frecuencia Secuencial .....	71
4.5.	Configuración de la Fuente de Comando .....	73
4.5.1.	El Teclado como Dispositivo de Entrada de Comandos .....	73
4.5.2.	Bornera como Dispositivo de Entrada de Comandos (Comandos Fwd/Rev) .....	74
4.5.3.	Bornera como un Dispositivo de Entrada de Comandos (Comandos de Marcha y Dirección de Giro).....	75
4.5.4.	Comunicación RS-485 como un Dispositivo de Entrada de Comandos.....	75
4.6.	Cambio de Modo Local/Remoto .....	76
4.7.	Prevención del Giro en Avance o Retroceso .....	78
4.8.	Arranque Alimentación ON .....	78
4.9.	Reposición y Rearranque.....	79
4.10.	Configuración de los Tiempos de Aceleración y Deceleración.....	80
4.10.1.	Tiempos de Acel/Decel basados en la Frecuencia Máxima.....	80
4.10.2.	Tiempos de Acel/Decel basados en la Frecuencia de Operación .....	82
4.10.3.	Configuración de Tiempos de Acel/Decel Secuenciales .....	82
4.10.4.	Configuración de la Frecuencia de Conmutación de los Tiempos de Acel/Decel ....	84
4.11.	Configuración del Patrón de Acel/Decel .....	85
4.12.	Parar la Operación de Acel/Decel .....	88

## Contenido

4.13.	Control de V/F (Tensión/Frecuencia) .....	88
4.13.1.	Operación por Patrón V/F Lineal .....	88
4.13.2.	Operación por Patrón V/F de Reducción Cuadrática .....	89
4.13.3.	Operación por Patrón V/F del Usuario .....	90
4.14.	Refuerzo de Par .....	91
4.14.1.	Refuerzo de Par Manual .....	91
4.14.2.	Refuerzo de Par Automático-1 .....	92
4.14.3.	Refuerzo de Par Automático-2 .....	93
4.15.	Configuración de la Tensión de Salida.....	93
4.16.	Configuración del Modo de Arranque.....	93
4.16.1.	Arranque de Aceleración.....	94
4.16.2.	Arranque después del Frenado de CC .....	94
4.17.	Configuración del Modo de Parada.....	95
4.17.1.	Parada de Deceleración.....	95
4.17.2.	Parada después del Frenado de CC .....	95
4.17.3.	Funcionamiento Libre hasta Parar .....	96
4.17.4.	Frenado de Potencia.....	97
4.18.	Límite de frecuencia (operación con frecuencia limitada) .....	98
4.18.1.	Límite de Frecuencia Utilizando la Frecuencia Máxima y la Frecuencia de Arranque .....	98
4.18.2.	Límite de Frecuencia Utilizando los Límites Superior e Inferior.....	98
4.18.3.	Salto de Frecuencia .....	99
4.19.	Configuración del 2do Modo de Operación.....	100
4.20.	Control de Borne de Entrada Multifunción .....	101
4.21.	Configuración P2P.....	103
4.22.	Configuración del Teclado Multifunción.....	104
4.23.	Configuración de Secuencia del Usuario .....	105
4.24.	Operación Modo Fuego .....	111
<b>5.</b>	<b>Características Avanzadas .....</b>	<b>115</b>
5.1.	Operación con Referencias Auxiliares .....	116
5.2.	Operación JOG (Impulsos) .....	120
5.2.1.	Operación Jog 1- Impulsos en Avance Mediante Bornera Multifunción .....	120
5.2.2.	Operación Jog 2 - Impulsos en Fwd/Rev Mediante Bornera Multifunción .....	122

5.2.3.	Operación Jog Mediante el Teclado .....	122
5.3.	Operación Subir-Bajar (S/B) .....	123
5.4.	Operación Trifilar .....	124
5.5.	Modo de Operación Segura .....	125
5.6.	Operación de Dwell.....	127
5.7.	Operación de Compensación de Deslizamiento .....	128
5.8.	Control PID .....	130
5.8.1.	Operación PID Básica.....	130
5.8.2.	Operación Pre-PID .....	136
5.8.3.	Modo de Suspensión de la Operación PID (Sleep) .....	136
5.8.4.	Cambio PID (Lazo Abierto PID) .....	137
5.9.	Sintonización Automática .....	138
5.10.	Control Vectorial Sensorless .....	141
5.10.1.	Configuración de la Operación de Control Vectorial Sensorless.....	143
5.10.2.	Guía de Operación de Control Vectorial Sensorless.....	146
5.11.	Operación de Acumulación de Energía Cinética (KEB) .....	148
5.12.	Control de Par .....	151
5.13.	Operación de Ahorro de Energía .....	154
5.13.1.	Operación de Ahorro de Energía Manual.....	154
5.13.2.	Operación de Ahorro de Energía Automática .....	154
5.14.	Operación de Búsqueda de Velocidad .....	155
5.15.	Configuración de Rearranque Automático .....	159
5.16.	Configuración de Sonido de Operación (ajustes de frecuencia portadora) .....	160
5.17.	Operación del 2do Motor .....	161
5.18.	Transición de Alimentación .....	163
5.19.	Control del Ventilador de Enfriamiento .....	164
5.20.	Configuración de la Frecuencia de Alimentación de Entrada y Tensión .....	164
5.21.	Escritura, Lectura y Guardado de Parámetros .....	165
5.22.	Inicialización de Parámetros .....	165
5.23.	Bloqueo de Visualización de Parámetros .....	166
5.24.	Bloqueo de Parámetros .....	167
5.25.	Visualización Parámetros Modificados .....	168

## Contenido

5.26.	Grupo Usuario .....	169
5.27.	Arranque Fácil .....	170
5.28.	Modo Configuración (CNF) .....	172
5.29.	Configuración del Temporizador .....	173
5.30.	Control de Freno .....	173
5.31.	Control de Activación/Desactivación de la Salida Multifunción .....	175
5.32.	Prevención de Regeneración para Operación de Prensado .....	175
5.33.	Salida Analógica .....	177
5.33.1.	Salida Analógica de Tensión y Corriente .....	177
5.33.2.	Salida de Pulso Analógica .....	179
5.34.	Salida Digital .....	182
5.34.1.	Configuración del Relé y Borne de Salida Multifunción .....	182
5.34.2.	Salida de Disparo por Fallas usando el Borne Multifunción y el Relé .....	186
5.34.3.	Configuración del Tiempo de Retardo del Borne de Salida Multifunción .....	187
5.35.	Configuración del Idioma del Teclado .....	188
5.36.	Monitoreo Estado de Operación .....	188
5.37.	Monitoreo del Tiempo de Operación .....	191
<b>6.</b>	<b>Características de Protección .....</b>	<b>193</b>
6.1.	Protección del Motor .....	193
6.1.1.	Prevención Termoelectrica - Recalentamiento del Motor (ETH) .....	193
6.1.2.	Disparo y Advertencia Temprana de Sobrecarga .....	194
6.1.3.	Prevención de Entrada en Pérdida y Frenado de Flujo .....	196
6.2.	Protección del Variador y la Secuencia .....	199
6.2.1.	Protección de Fase Abierta .....	199
6.2.2.	Señal de Disparo Externo .....	200
6.2.3.	Protección Sobrecarga del Variador .....	201
6.2.4.	Pérdida de Comando de Velocidad .....	202
6.2.5.	Configuración de Resistencia de Frenado Dinámico (DB) .....	204
6.3.	Advertencia y Falla por Carga Insuficiente .....	205
6.3.1.	Detección de Falla del Ventilador .....	207
6.3.2.	Diagnóstico de Vida Útil de los Componentes .....	207

## Contenido

6.3.3.	Disparo por Falla Baja Tensión .....	209
6.3.4.	Bloqueo de Salida por el Borne Multifunción .....	210
6.3.5.	Cancelación del Estado de Falla .....	210
6.3.6.	Estado de Diagnóstico del Variador .....	211
6.3.7.	Modo Operación en Caso de Falla de la Tarjeta de Opción .....	211
6.3.8.	Disparo por Falta de Motor .....	212
6.3.9.	Disparo por Falla Baja Tensión 2 .....	212
6.4.	Lista de Fallas/Advertencias .....	212
<b>7.</b>	<b>Funciones de Comunicación RS-485 .....</b>	<b>215</b>
7.1.	Estándares de Comunicación .....	215
7.2.	Configuración del Sistema de Comunicación .....	215
7.2.1.	Conexión de Línea de Comunicación .....	216
7.2.2.	Configuración de Parámetros de Comunicación .....	216
7.2.3.	Configuración del Comando de Operación y la Frecuencia .....	218
7.2.4.	Operación de Protección de Pérdida de Comando .....	219
7.2.5.	Configuración de Entrada Multifunción Virtual .....	219
7.2.6.	Guardado de Parámetros Definidos por Comunicación .....	220
7.2.7.	Mapa Completo de Memoria para Comunicación .....	221
7.2.8.	Grupo de Parámetros para la Transmisión de Datos .....	221
7.3.	Protocolo de Comunicación .....	222
7.3.1.	Protocolo LS INV 485 .....	222
7.3.2.	Protocolo Modbus-RTU .....	228
7.4.	Parámetros del Área Común Compatible .....	231
7.5.	Parámetros del Área Común Extendida del S100 .....	234
7.5.1.	Parámetros del Área de Monitoreo (Sólo Lectura) .....	234
7.5.2.	Parámetros del Área de Control (Lectura/Escritura) .....	239
7.5.3.	Parámetros del Área de Control de la Memoria del Variador (Lectura/Escritura) .....	241
<b>8.</b>	<b>Tabla de Funciones .....</b>	<b>245</b>
8.1.	Grupo Operación .....	245
8.2.	Grupo de Accionamiento (PAR→dr) .....	247
8.3.	Grupo de Funciones Básicas (PAR→bA) .....	252
8.4.	Grupo de Funciones Extendidas (PAR→Ad) .....	257

## Contenido

8.5.	Grupo de Funciones de Control (PAR→Cn) .....	262
8.6.	Grupo de Funciones de la Bornera de Entrada (PAR→In) .....	267
8.7.	Grupo de Funciones de la Bornera de Salida (PAR→OU) .....	272
8.8.	Grupo de Funciones de Comunicación (PAR→CM) .....	277
8.9.	Grupo de Funciones de Aplicación (PAR→AP) .....	282
8.10.	Grupo de Funciones de Protección (PAR→Pr).....	285
8.11.	Grupo de Funciones de Segundo Motor (PAR→M2) .....	290
8.12.	Grupo de Secuencia del Usuario (US).....	292
8.13.	Grupo de Funciones de Secuencia del Usuario (UF) .....	296
8.14.	Grupos para Teclado LCD Solamente .....	316
8.14.1.	Modo Disparo (TRP Último-x) .....	316
8.14.2.	Modo Configuración (CNF) .....	316
<b>9.</b>	<b>Solución de Problemas.....</b>	<b>321</b>
9.1.	Disparos y Advertencias Operación .....	321
9.1.1.	Disparos por Fallas .....	321
9.1.2.	Mensajes de Advertencia .....	324
9.2.	Solución de Disparos por Fallas .....	325
9.3.	Solución de Otras Fallas .....	327
<b>10.</b>	<b>Mantenimiento .....</b>	<b>333</b>
10.1.	Listas de Verificaciones Regulares.....	333
10.1.1.	Verificaciones Diarias .....	333
10.1.2.	Verificaciones Anuales .....	334
10.1.3.	Verificaciones Semestrales .....	336
10.2.	Almacenamiento y Desechos .....	336
10.2.1.	Almacenamiento .....	336
10.2.2.	Desecho .....	337
<b>11.</b>	<b>Especificaciones Técnicas .....</b>	<b>339</b>
11.1.	Especificaciones de Entrada y Salida .....	339
11.2.	Detalles de Especificaciones del Producto .....	343
11.3.	Dimensiones Externas (Tipo IP 66) .....	346
11.4.	Dispositivos Periféricos.....	351

11.5.	Especificaciones de Fusibles y Reactores .....	352
11.6.	Especificaciones de los Tornillos de Bornes.....	353
11.7.	Especificaciones de Resistencia de Freno .....	355
11.8.	Degradación de la Corriente Nominal Continua .....	356
11.9.	Emisión de Calor .....	358
<b>Garantía del Producto .....</b>		<b>359</b>
<b>Índice .....</b>		<b>367</b>

# 1. Preparación para la Instalación

En este capítulo se proporciona información detallada sobre la identificación del producto, nombres de las piezas, instalación correcta y especificaciones de conexionado. Para instalar el variador de forma correcta y segura, lea y siga cuidadosamente las instrucciones.

## 1.1. Identificación del Producto

El Variador S100 está fabricado en una gama de grupos de productos basados en la capacidad de accionamiento y las especificaciones de la fuente de alimentación. El nombre del producto y las especificaciones se detallan en la placa de características. La ilustración de la página siguiente muestra la ubicación de la placa de características. Verifique dicha placa antes de instalar el producto y asegúrese de que el mismo cumple con sus requisitos. Para conocer especificaciones más detalladas del producto, consulte la sección 11.1. Especificaciones de Entrada y Salida en la página 339.

### Nota

Compruebe el nombre del producto, abra el embalaje, y luego verifique que el producto no presente ningún defecto. Contáctese con su proveedor si tiene algún problema o pregunta acerca de su producto.

## Preparación para la Instalación

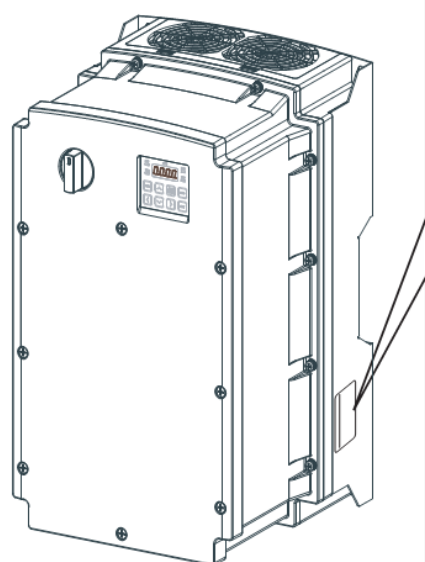

**LSLV0055S100-4EXFNS**

Nombre del modelo  
Especificaciones de la fuente de alimentación

INPUT 380-480V 3 Phase 50/60Hz  
HD: 11.0A

OUTPUT 0-Input V 3 Phase 0.01-400Hz

Especificaciones de salida

HD: 12A  
9. 1kVA  
Ser. No 55025310146  
Inspected by D. K. YU

**LSLV 0055 S100 - 4EXFNS**

Capacidad motor \_\_\_\_\_

0004 - 0,4KW	0055 - 5,5KW
0008 - 0,75KW	0075 - 7,5KW
0015 - 1,5KW	0110 - 11KW
0022 - 2,2KW	0150 - 15KW
0037 - 3,7KW	0185 - 18,5KW
0040 - 4,0KW	0220 - 22KW

Nombre serie \_\_\_\_\_

Tensión entrada \_\_\_\_\_

1 - Monofásico 200V  
2 - Trifásico 200V  
4 - Trifásico 400V

Teclado \_\_\_\_\_

E - Teclado LED

Tipo UL \_\_\_\_\_

O - UL Tipo Abierto  
X - IP66

Filtro EMC \_\_\_\_\_

F - Con Filtro EMC  
N - Sin Filtro EMC

Reactor \_\_\_\_\_

N - Sin Reactor

E/S \_\_\_\_\_

M - 3,5mm  
S - 5mm

## 1.2. Nombres de las Piezas

La siguiente ilustración muestra los nombres de las piezas. Los detalles pueden variar entre grupos de productos.

### Producto final

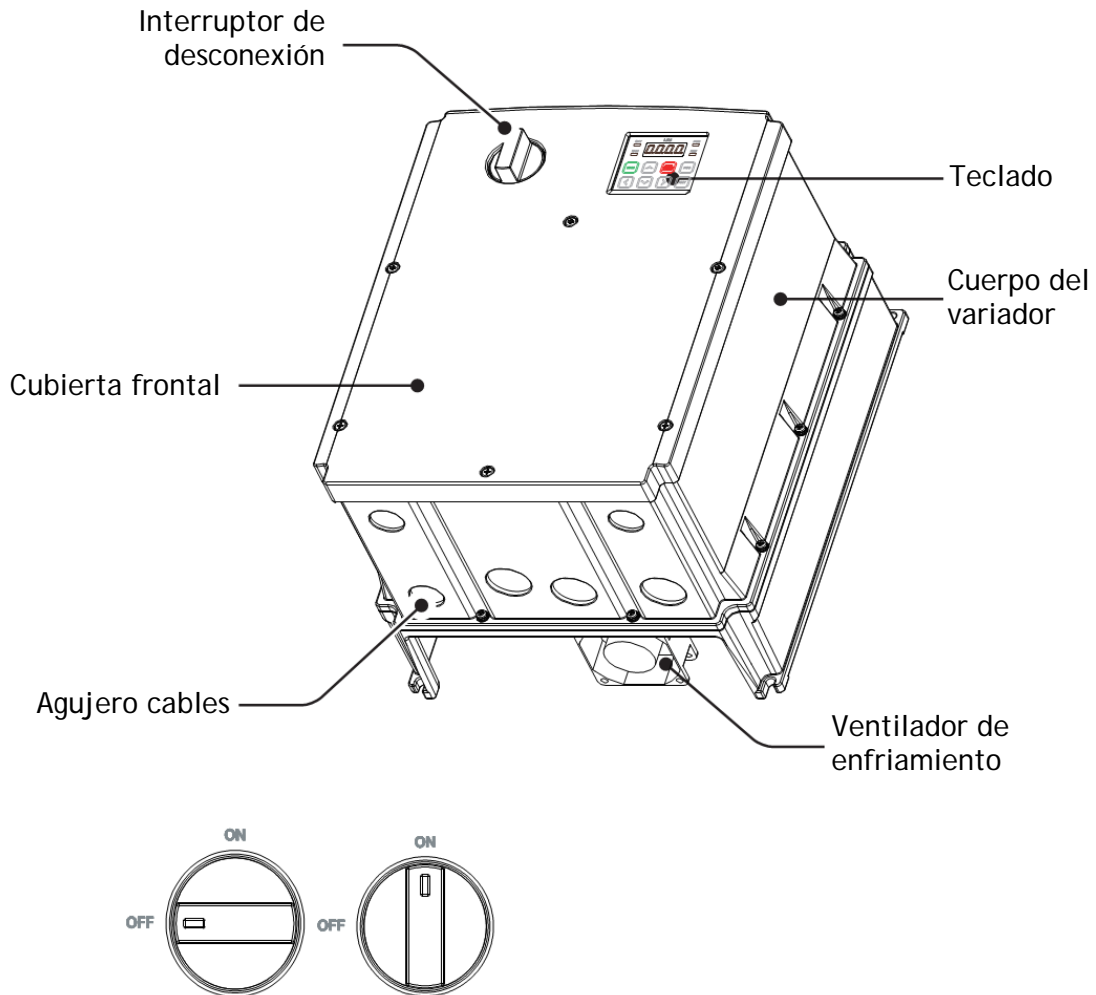

**No opere el Interruptor de Desconexión cuando el motor se encuentra en funcionamiento.**

**El ventilador de enfriamiento sólo es compatible con los productos 5,5-7,5kW.**

## Preparación para la Instalación

### Producto sin la cubierta frontal

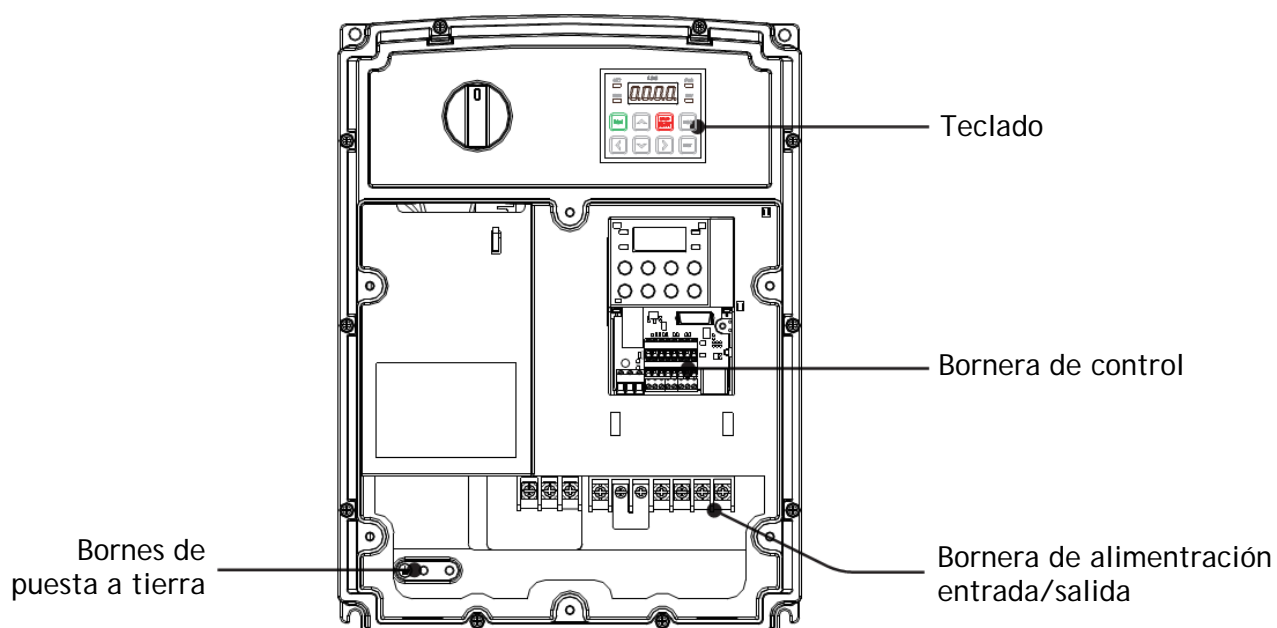

### 1.3. Consideraciones para la Instalación

Los variadores se componen de diversos dispositivos electrónicos y de precisión y, por lo tanto, el entorno de instalación puede afectar significativamente la vida útil y la confiabilidad del producto. La siguiente tabla detalla las condiciones de operación y de instalación ideales para el variador.

Elementos	Descripción
Temperatura Ambiente*	Servicio Pesado: -10–40°C (14–122°F).
Humedad Ambiente	90% de humedad relativa (sin condensación)
Temperatura de Almacenamiento	-20–65°C (4–149°F)
Factores Ambientales	Protegido de gas corrosivo, gas combustible, vapor de aceite o polvo.
Altitud / Vibración	Máximo 1.000m (3.280 pies) sobre el nivel del mar / Máximo 9,8m/seg <sup>2</sup> (1G) o menos.
Presión Atmosférica	70 –106 kPA

\* La temperatura ambiente es la temperatura medida en un punto ubicado a 5cm (2") de la superficie del variador.

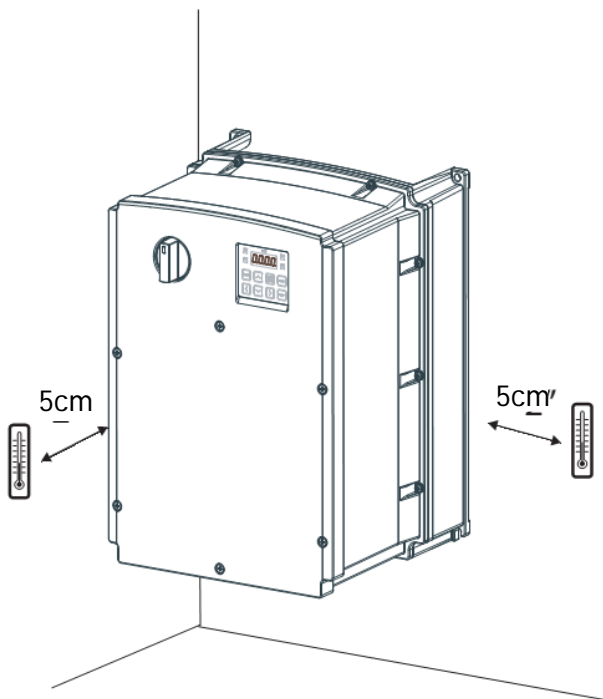

#### ⚠ Precaución

No permita que la temperatura ambiente exceda de los límites permitidos durante el funcionamiento del variador.

### 1.4. Selección y Preparación del Lugar de Instalación

Al seleccionar el lugar de instalación, tenga en cuenta lo siguiente:

- El variador debe instalarse en una pared que pueda soportar el peso del mismo.
- La ubicación debe estar libre de vibraciones. La vibración puede afectar negativamente al funcionamiento del variador.
- El variador puede alcanzar temperaturas muy elevadas durante el funcionamiento. Instale el variador en una superficie ignífuga y con suficiente espacio libre a su alrededor para permitir que el aire circule. Los siguientes ejemplos detallan las correspondientes distancias de instalación.

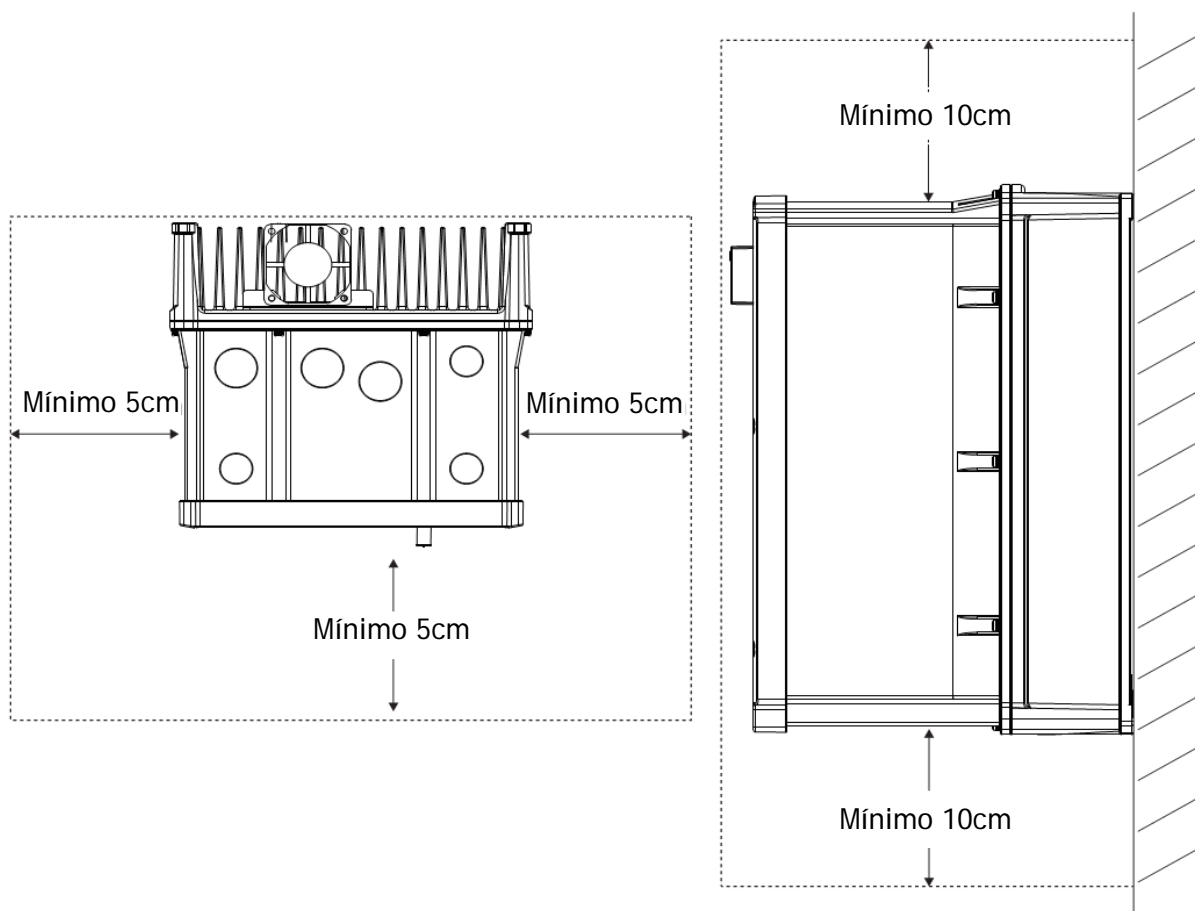

## Preparación para la Instalación

- Verifique que haya suficiente circulación de aire alrededor del variador al instalarlo. Si el variador se va a instalar dentro de un panel, recinto o rack de gabinete, considere cuidadosamente la posición del ventilador de enfriamiento del variador y la rejilla de ventilación. El ventilador de enfriamiento debe estar colocado para transferir de manera eficiente el calor generado por el funcionamiento del variador.

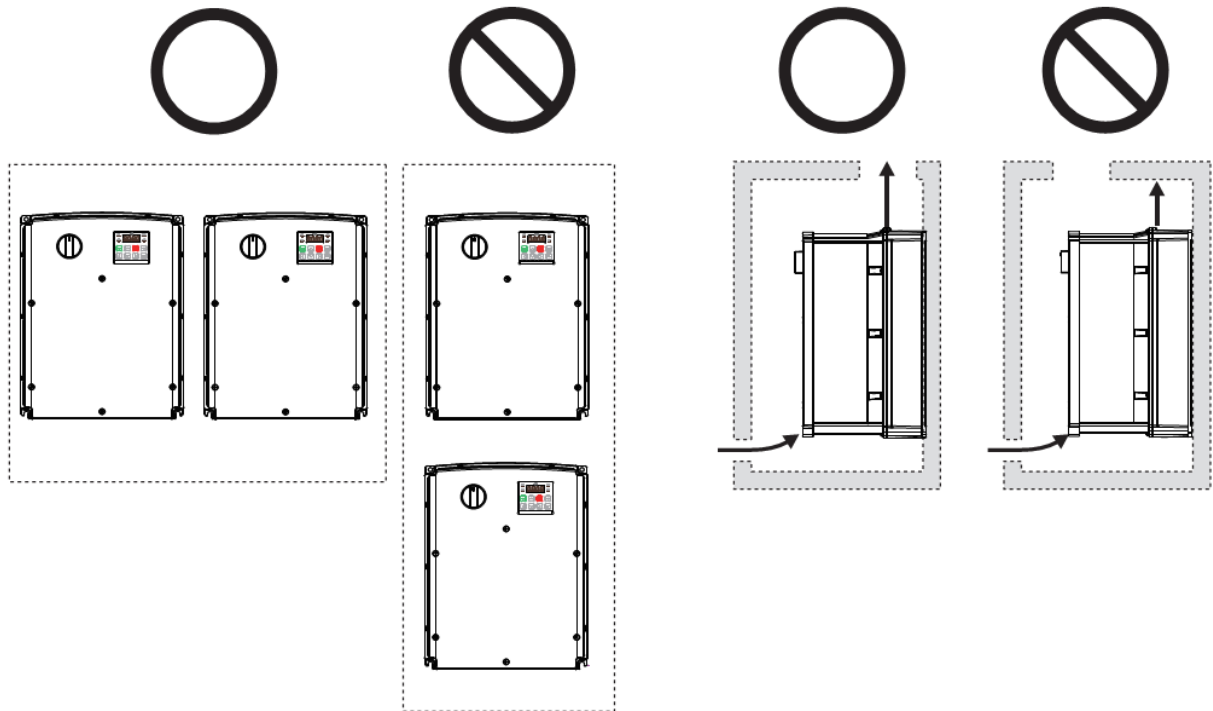

## Preparación para la Instalación

- Si se instalan dos o más variadores de diferentes clasificaciones, es importante disponerlos con un espacio libre suficiente que permita cumplir con las especificaciones de espacio del variador más grande.

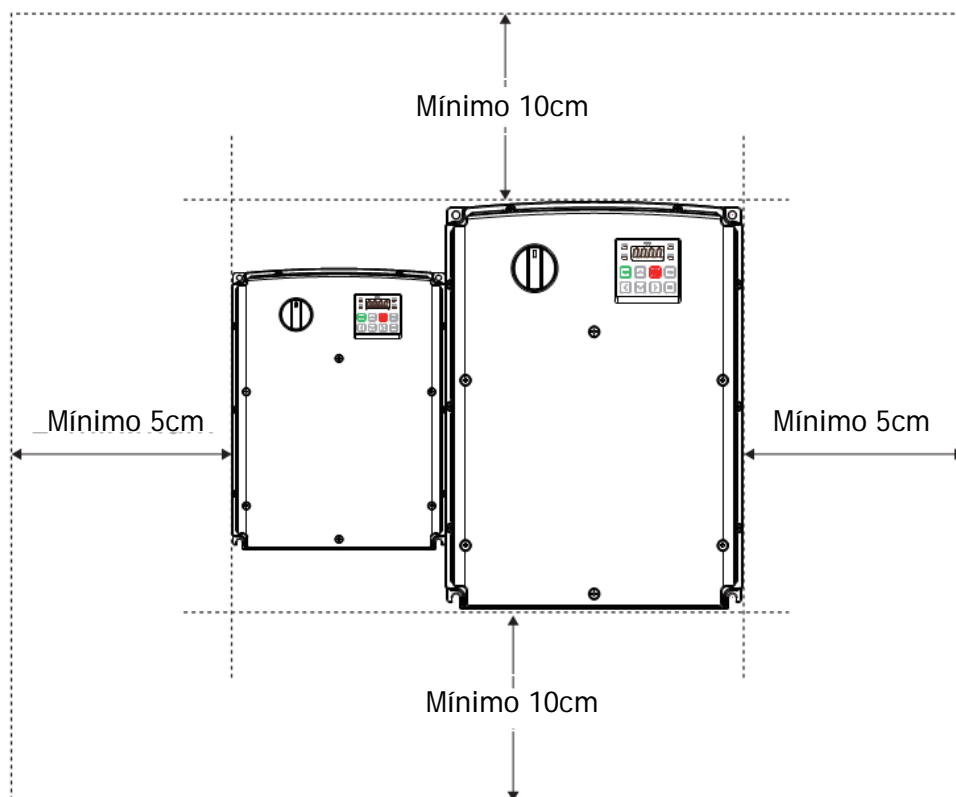

## 1.5. Selección de Cables

Al instalar los cables de alimentación y de señal en la bornera, utilizar cables que cumplen con las especificaciones requeridas para el funcionamiento seguro y fiable del producto. Consulte la siguiente información para ayudarse en la selección de los cables.

### ⚠ Precaución

- Siempre que sea posible utilice cables con la mayor sección transversal para el conexionado de alimentación de red, para asegurar que la caída de tensión no sea superior al 2%.
- Use cables de cobre aptos para 600V, 75°C para el conexionado de los bornes de alimentación.
- Use cables de cobre aptos para 300V, 75°C para el conexionado de los bornes de control.

### Especificaciones del Cable de Tierra y Cable de Alimentación

Carga (kW)		Tierra		E/S Alimentación			
		mm <sup>2</sup>	AWG	mm <sup>2</sup>		AWG	
				R/S/T	U/V/W	R/S/T	U/V/W
Trifásico 200V	0,4	4	12	2	2	14	14
	0,75						
	1,5						
	2,2						
	3,7						
	4	5,5	10	3,5	3,5	12	12
	5,5						
	7,5						
	11						
	15						
Trifásico 400V	0,4	4	12	2	2	14	14
	0,75						
	1,5						
	2,2						
	3,7						
	4	4	12	2,5	2,5	14	14
	5,5						
	7,5						
	11	8	8	4	4	12	
	15						
	18,5	14	6	6	6	10	10
	22						

## Preparación para la Instalación

### Especificaciones del Cable (Control) de Señal

Bornes	Cable de Señal			
	Sin Conectores de Bornes de Presión (Cable Desnudo)		Con Conectores de Bornes de Presión (Terminales,Punteras Huecas)	
	mm <sup>2</sup>	AWG	mm <sup>2</sup>	AWG
P1- P5/ CM/VR/V1/I2/AO/Q1/ EG/24/SA,SB,SC/S+,S- ,SG	0,75	18	0,5	20
A1/B1/C1	1,0	17	1,5	15



## 2. Instalación del Variador

En este capítulo se describen los métodos de instalación física y eléctrica, incluyendo el montaje y el conexionado del producto. Consulte el diagrama de flujo y diagrama de configuración básica que se presentan a continuación para entender los procedimientos y métodos de instalación que debe seguir para instalar correctamente el producto.

### Diagrama de Flujo para la Instalación

El diagrama de flujo enumera la secuencia a seguir durante la instalación. Los pasos cubren la instalación del equipo y pruebas del producto. Cada paso indica dónde obtener más información sobre el mismo.

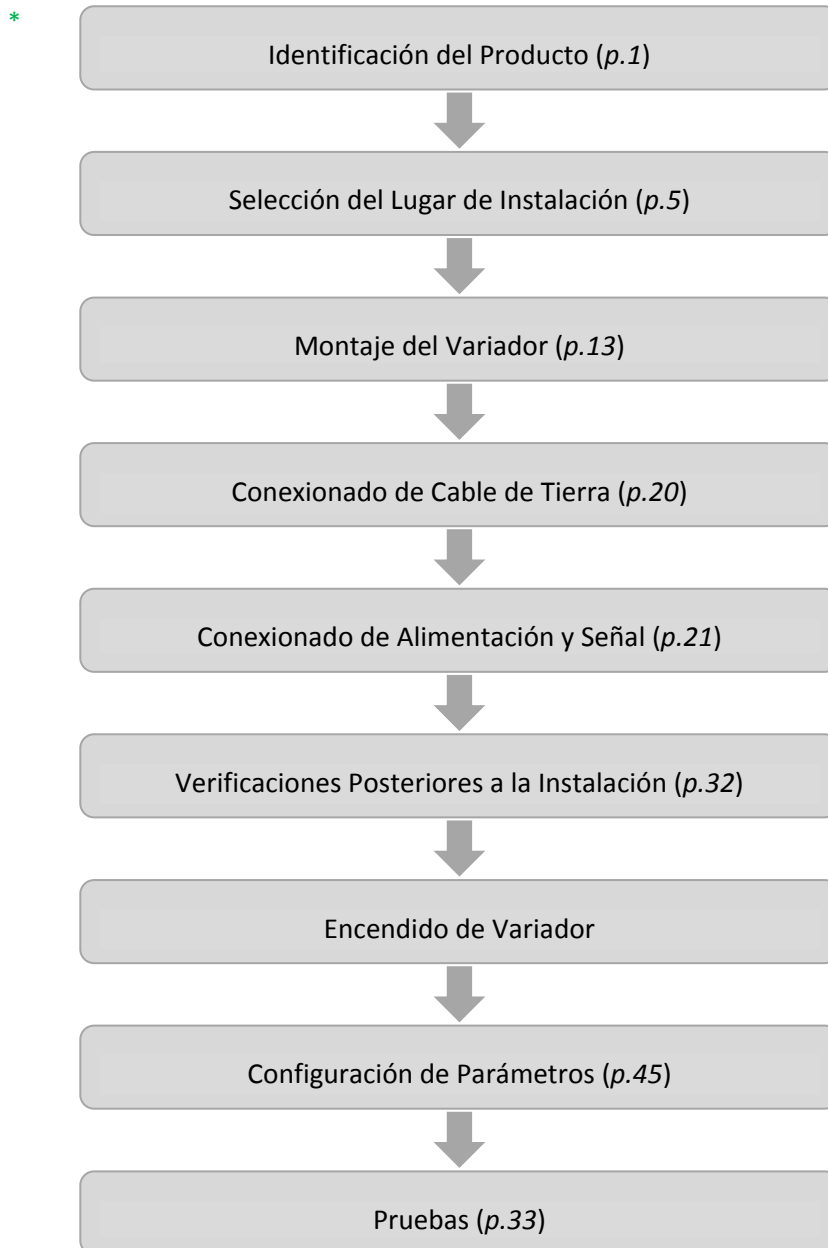

## Instalación del Variador

### Diagrama de Configuración Básica

El siguiente diagrama de referencia detalla una configuración de sistema típica mostrando el variador y los dispositivos periféricos.

Antes de instalar el variador, asegúrese de que el producto es adecuado para la aplicación (potencia nominal, capacidad, etc.). Asegúrese de que todos los periféricos necesarios y dispositivos opcionales (interruptores de resistencia, contactores, filtros de ruido, etc.) estén disponibles. Para más detalles sobre los dispositivos periféricos, consulte la sección [11.4. Dispositivos Periféricos](#) en la página [351](#).

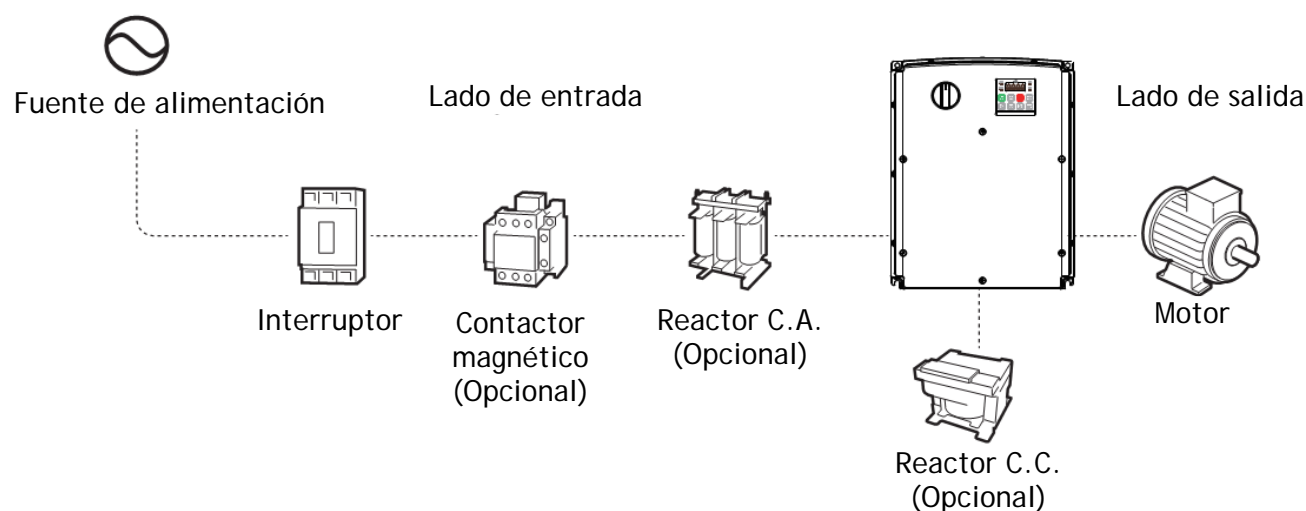

### ⚠ Precaución

- Los dibujos de este manual muestran al variador sin cubiertas o interruptores para ofrecer una visión más detallada de las disposiciones de montaje. Instale todas las cubiertas e interruptores antes de operar el variador. Opere el producto de acuerdo con las instrucciones de este manual.
- No use un contactor magnético en la entrada del variador para arrancarlo o pararlo con frecuencia.
- Si el variador está dañado y pierde el control, la máquina puede causar una situación peligrosa. Instale un mecanismo de seguridad de reserva, como un freno de emergencia, para evitar estas situaciones.
- Los altos niveles de consumo de corriente durante el encendido pueden afectar el sistema. Asegúrese de instalar interruptores debidamente homologados para operar con seguridad en situaciones de encendido.
- Se pueden instalar reactores para mejorar el factor de potencia. Tenga en cuenta que los reactores se pueden instalar dentro de los 9,14m (30 pies) de la fuente de alimentación si la potencia de entrada es 10 veces superior a la capacidad de variador. Consulte la sección [11.5. Especificaciones de Fusible y Reactor](#) en la página [352](#) y seleccione cuidadosamente un reactor que cumpla con los requisitos.

## 2.1. Montaje del Variador

Monte el variador en una pared o dentro de un panel siguiendo los procedimientos indicados a continuación. Antes de la instalación, asegúrese de que hay espacio suficiente para cumplir con las especificaciones de espacio, y que no hay obstáculos que impidan el flujo de aire del ventilador de enfriamiento.

Seleccione una pared o panel adecuado para soportar la instalación. Consulte la sección 11.3. Dimensiones Externas (Tipo IP 66) en la página 346 y verifique las dimensiones del soporte de montaje del variador.

1. Utilice un nivel para trazar una línea horizontal en la superficie de montaje, y luego marque cuidadosamente los puntos de fijación.
2. Perfore los dos orificios superiores para los tornillos de montaje y luego coloque los mismos. No ajuste los tornillos en este momento. Una vez montado el variador, ajuste completamente los tornillos de fijación.

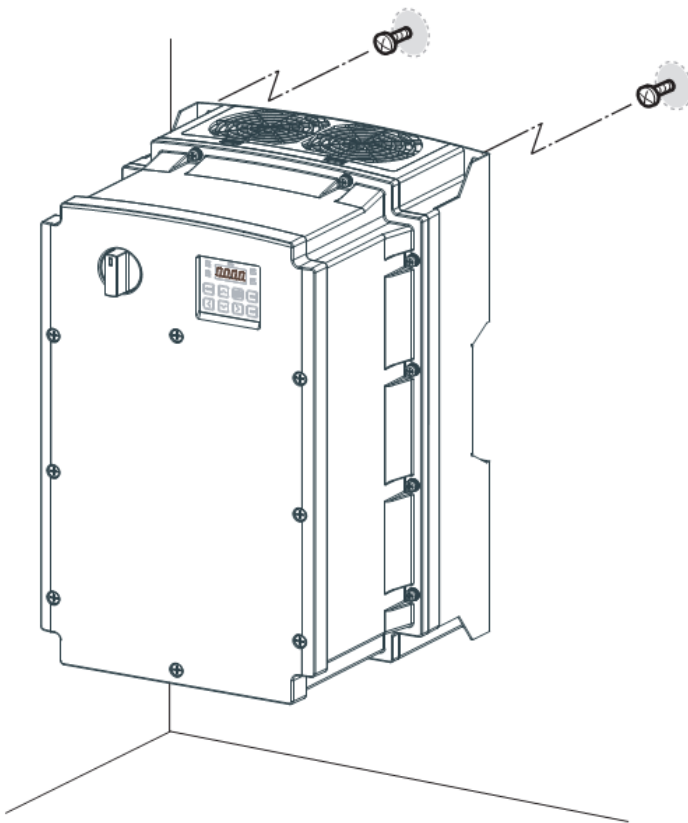

## Instalación del Variador

3. Monte el variador en una pared o dentro de un panel con los dos tronillos superiores, y luego ajustar los tornillos de montaje. Asegúrese de que el variador se encuentre ubicado en forma plana sobre la superficie de montaje, y que la superficie de instalación soporte con seguridad el peso del variador.

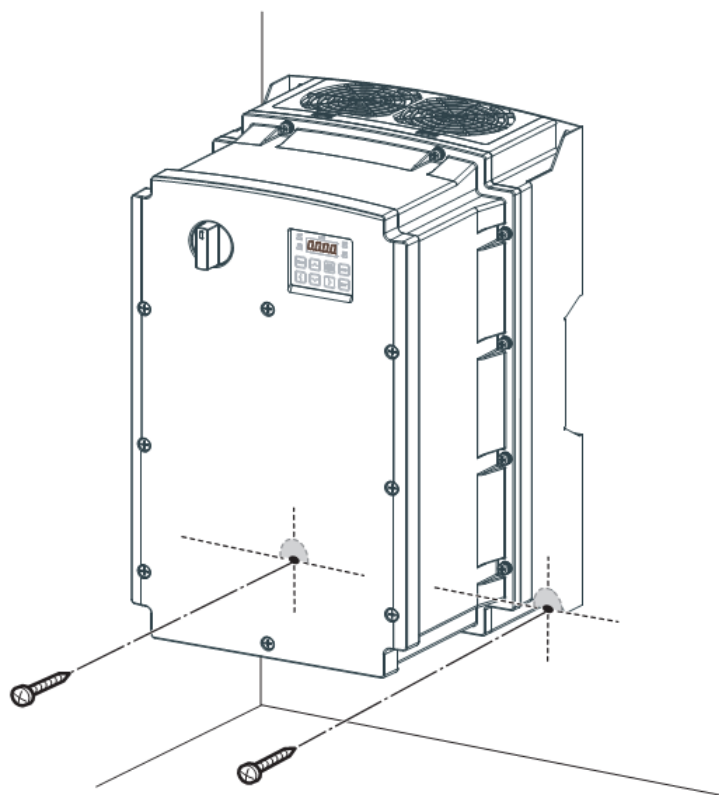

### Nota

La cantidad y dimensiones de los soportes de montaje varían según el tamaño del marco. Consulte la sección 11.3. Dimensiones Externas (Tipo IP 66) en la página 346 para obtener información detallada acerca de su modelo.

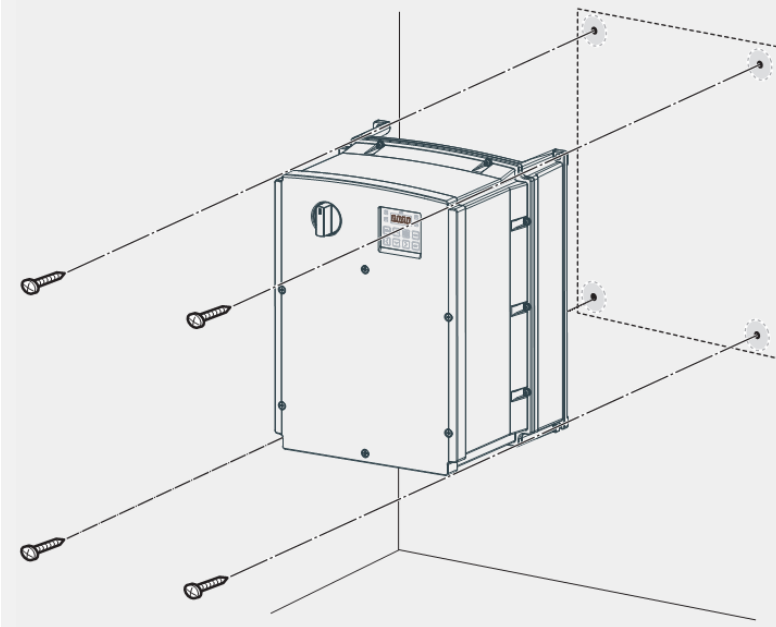

## Instalación del Variador

### ⚠ Precaución

- No transporte el equipo sujetándolo por las cubiertas o superficies de plástico del variador. El variador puede volcarse si las cubiertas se rompen, causando lesiones o daños en el producto. Cuando mueva el equipo, siempre sosténgalo utilizando los marcos de metal.
- Los variadores de alta capacidad son muy pesados y voluminosos. Utilice un método de transporte adecuado para ese peso.
- No instale el variador en el suelo o de lado contra una pared. El mismo debe instalarse verticalmente, en una pared o dentro de un panel, con su plano trasero en la superficie de montaje.

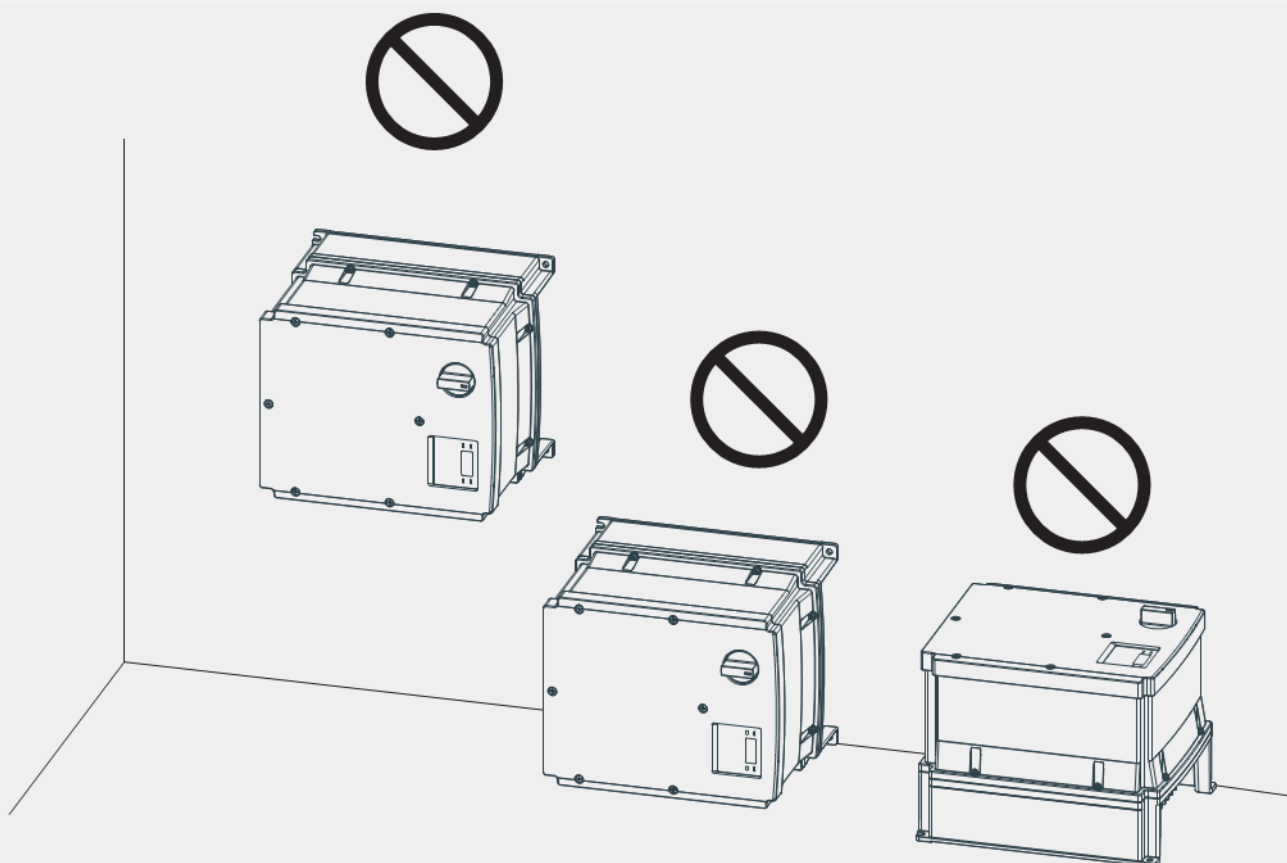

## 2.2. Conexionado

Abra la cubierta frontal, extraiga las guías de cables y la cubierta de los bornes de control, y luego instale la conexión de tierra como se especifica. Complete el cableado mediante la conexión de un cable de clasificación adecuada a los bornes de la bornera de alimentación y control.

Lea cuidadosamente la siguiente información antes de realizar el conexionado del variador. Se deben seguir todas las indicaciones de advertencia.

### ⚠ Precaución

- Instale el variador antes de realizar el conexionado.
- Asegúrese de que no haya pequeños residuos de metal, tales como restos de cables, en el interior del variador. La presencia de restos de metal en el variador puede causar una falla del mismo.
- Ajustar los tornillos de los bornes con el par de apriete especificado. Si los tornillos de la bornera quedan flojos, los cables podrían desconectarse y causar un cortocircuito o una falla del variador. Consulte la sección 11.6. Especificaciones sobre Tornillos de Bornes en la página 353 para conocer las indicaciones sobre el par de apriete.
- No coloque objetos pesados encima de los cables eléctricos. Los objetos pesados pueden dañar el cable y provocar una descarga eléctrica.
- El sistema de suministro de energía para este equipo (variador) es un sistema de conexión de tierra. Sólo utilice un sistema de alimentación eléctrica con conexión de tierra para este equipo (variador). No utilice un TT, TN, IT, o el sistema de conexión de tierra por un vértice.
- El equipo puede generar corriente continua en el conductor de protección de tierra. Al instalar el interruptor diferencial (RCD, por sus siglas en inglés) o un control de corriente diferencial (RCM, por sus siglas en inglés), solamente pueden utilizarse RCD y MRC Tipo B.
- Utilice cables con la mayor sección transversal, apropiados para el conexionado bornes de alimentación, para asegurar que la caída de tensión no sea superior al 2%.
- Use cables de cobre aptos para 600V, 75°C para el conexionado de los bornes de alimentación.
- Use cables de cobre aptos para 300V, 75°C para el conexionado de los bornes de control.
- Separe los cables del circuito de control de los circuitos de alimentación y otros circuitos de alta tensión (circuito secuencial con relés de 200V).
- Compruebe si hay cortocircuitos o fallas en el conexionado del cableado en el circuito de control. Podrían causar una falla del sistema o mal funcionamiento del dispositivo.
- Utilice cables blindados para el conexionado del circuito de control. El no hacerlo puede causar un mal funcionamiento debido a las interferencias. Si es necesario realizar una puesta a tierra, utilice cables STP (Par Trenzado Blindado).
- Si tiene que cambiar los cables de los bornes debido a fallas relacionadas con el conexionado, asegúrese de que la pantalla del teclado del variador se encuentre apagada, al igual que la lámpara de carga bajo la cubierta frontal, antes de trabajar en las conexiones del cableado. El variador puede mantener una carga eléctrica de alto voltaje mucho después de que la fuente de alimentación se ha apagado.

## Instalación del Variador

### Paso 1: Cubierta Frontal

Se deben retirar la cubierta frontal para instalar los cables. Consulte los siguientes procedimientos para retirar las cubiertas.

#### 0,4-15kW (trifásico tipo 2), 0,4-22kW (trifásico tipo 4)

1. Afloje el tornillo que sujeta la cubierta delantera. A continuación, retire la cubierta levantándola desde el fondo y deslizándola por la parte frontal del variador.

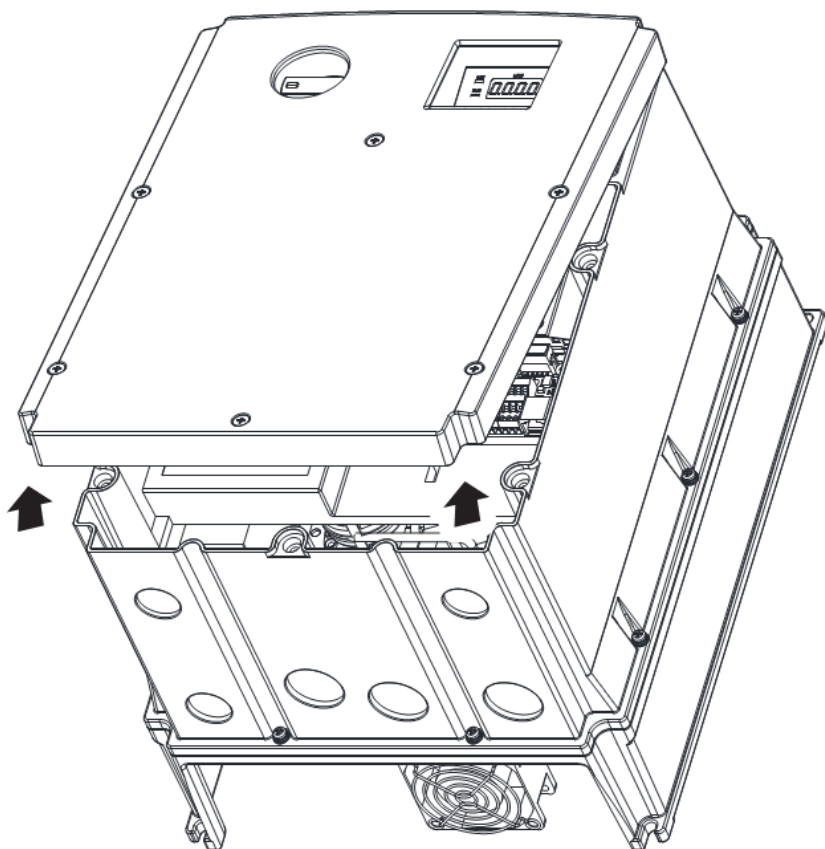

2. Coloque los casquillos prensacable en todos los agujeros para cables antes de instalar las borneras de alimentación y de E/S. Use casquillos prensacable NEMA 4X (IP66) o mayores.

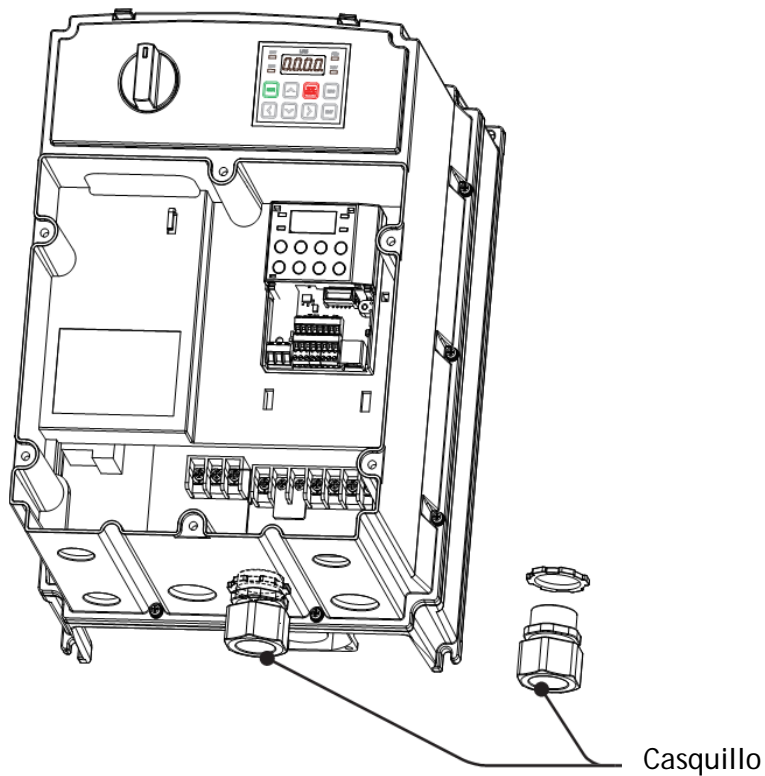

3. Conecte los cables a los bornes de alimentación y los bornes de control. Para las especificaciones sobre cables, consulte la sección 1.5. Selección de Cables en la página 9.

### Nota

Para conectar un teclado LCD, retire el plástico rompible de la parte inferior de la cubierta frontal (lado derecho) o de la cubierta de los bornes de control. Luego conecte el cable de señal al puerto RJ-45 del puerto de control.

## Instalación del Variador

### Paso 2: Conexión de tierra

Retire la(s) cubierta(s) frontal(es), la guía de cables y la cubierta de los bornes de control. Luego siga las instrucciones que aparecen a continuación para instalar la conexión de tierra para el variador.

1. Localice el borne de tierra y conecte un cable de tierra apto para los bornes. Consulte la sección 1.5. Selección de Cables en la página 9 para consultar las especificaciones del cable adecuado para su instalación.

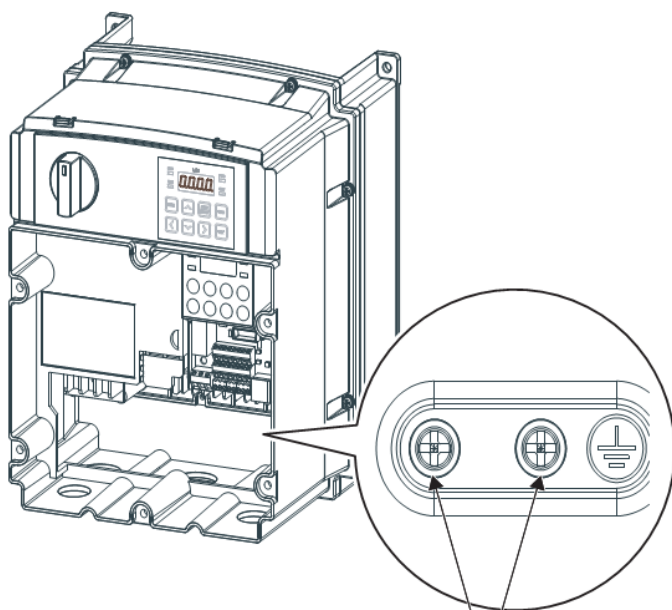

Bornes de puesta a tierra

2. Conecte los otros extremos de los cables de tierra al borne de puesta de tierra (masa).

#### Nota

- Los productos de 200 V requieren puesta a tierra Clase 3. La resistencia a tierra debe ser  $<100\Omega$ .
- Los productos de 400 V requieren puesta a tierra Clase 3 Especial. La resistencia a tierra debe ser  $<10\Omega$ .

#### ⚠ Advertencia

- Instale las conexiones a tierra para el variador y el motor siguiendo las especificaciones correctas para garantizar un funcionamiento seguro y preciso. El uso del variador y el motor sin las conexiones a tierra especificadas puede provocar una descarga eléctrica.

### Paso 3: Conexión de los Bornes de Alimentación

La siguiente ilustración muestra la disposición de la bornera de alimentación. Consulte las descripciones detalladas para entender la función y la ubicación de cada borne antes de realizar las conexiones del cableado. Asegúrese de que los cables seleccionados alcanzan o superan las especificaciones de la sección 1.5. Selección de Cables en la página 9 antes de instalarlos.

#### ⚠ Precaución

- Aplicar pares de apriete aptos para los tornillos de los bornes. Si los tornillos quedan sueltos pueden causar cortocircuitos y fallas en el funcionamiento. Ajustar demasiado los tornillos puede dañar los bornes y causar cortocircuitos y fallas en el funcionamiento.
- Utilice sólo cables de cobre aptos para 600V, 75°C para el conexionado de los bornes de alimentación, y aptos para 300V, 75°C para el conexionado de los bornes de control.
- No conecte dos cables a un borne al realizar el conexionado de la alimentación.
- Los conexiones de alimentación deberán estar conectadas a los bornes R, S y T. Conectarlos a los bornes U, V, W provoca daños internos al variador. El motor debe estar conectado los bornes U, V, W. No es necesaria una disposición de la secuencia de fase.

**0,4~0,8kW (trifásico)**

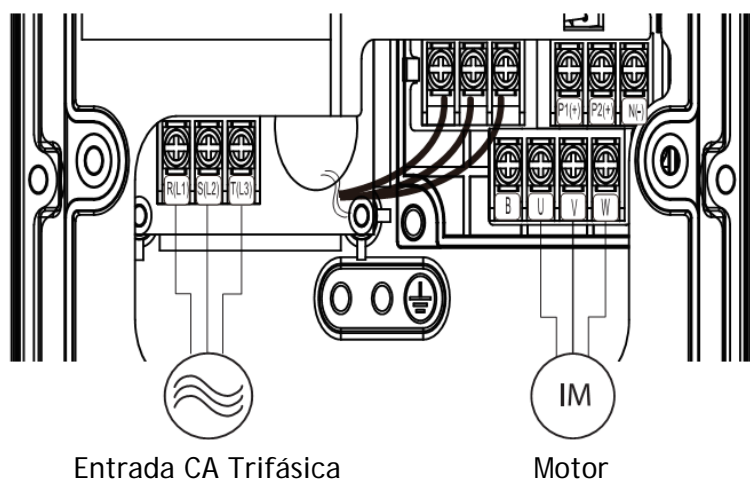

**1,5~2,2kW (trifásico)**

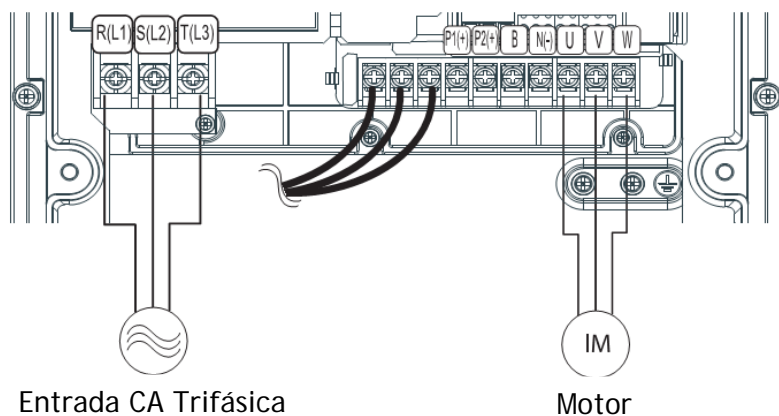

**3,7~4,0kW (trifásico)**

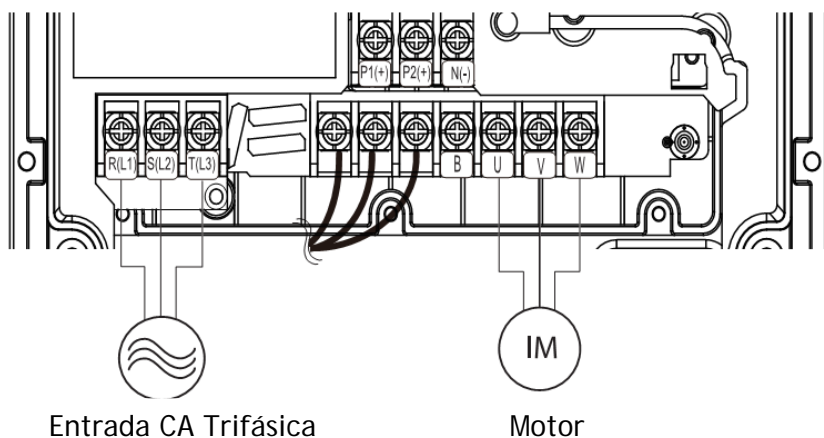

**5,5~22kW (trifásico)**

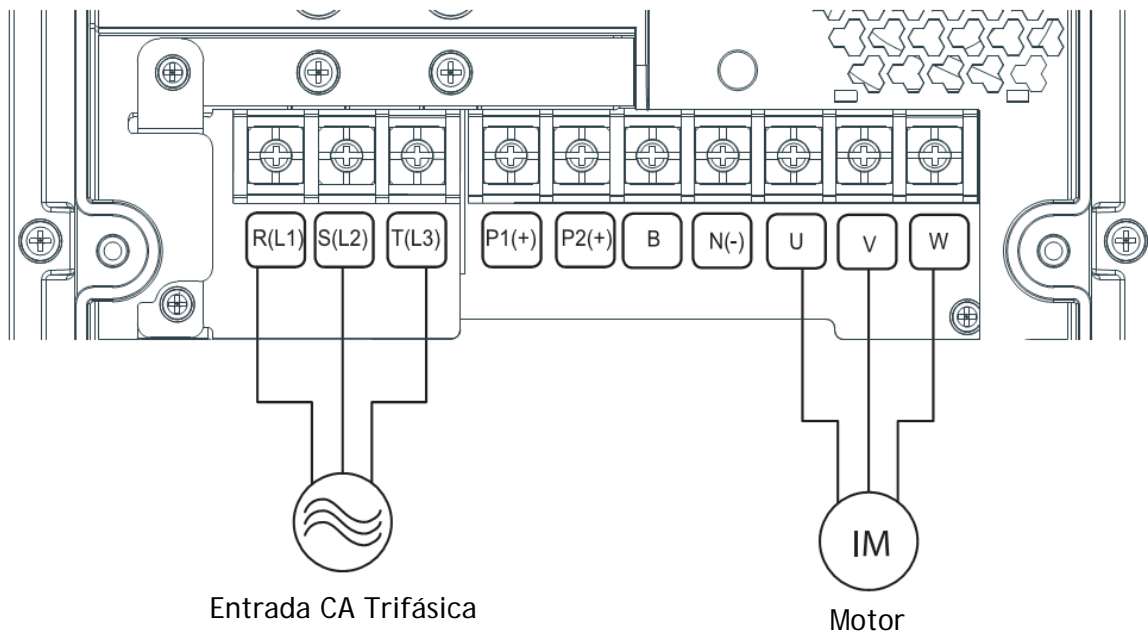

**Etiquetas y Descripción de los Bornes de Alimentación**

Etiquetas Bornes	Nombre	Descripción
R(L1)/S(L2)/T(L3)	Borne de entrada de alimentación de CA	Conexiones de la alimentación de CA.
P2(+)/N(-)	Borne de conexión CC	Bornes de tensión CC.
P1(+)/P2(+)	Borne de reactor/inductor CC	Conexión del reactor CC. (Cuando use un reactor CC debe retirarse la barra cortocircuitadora).
P2+)/B	Bornes resistencia de frenado	Conexión de la resistencia de frenado.
U/V/W	Bornes de salida de motor	Conexiones del motor de inducción trifásico.

**Nota**

- Use cables STP (Par Trenzado Blindado) para conectar un motor situado a distancia con el variador. No utilice cables de tres conductores.
- Cuando se opera la resistencia de frenado, el motor puede vibrar bajo la operación de Frenado de flujo. En este caso, apague el Frenado de flujo (Pr.50).
- Asegúrese de que la longitud total del cable no supere los 202m (665pies). En los variadores con capacidad  $\leq 4,0$  kW, asegúrese de que la longitud total del cable no supere los 50m (165 pies).
- El par del motor puede disminuir cuando opera a frecuencias bajas y cuando se usa un cable largo entre

## Instalación del Variador

el variador y el motor. Un cable largo también puede aumentar la susceptibilidad de un circuito de capacitancia parásita y puede desencadenar disparar los dispositivos de protección contra sobretensiones corriente o provocar un mal funcionamiento del equipo conectado al variador.

- La caída de tensión se calcula utilizando la siguiente fórmula:

$$\text{Caída de tensión (V)} = [\sqrt{3} \times \text{resistencia del cable (m}\Omega/\text{m)} \times \text{longitud del cable (m)} \times \text{corriente (A)}] / 1000$$

- Utilice cables con la mayor área transversal para asegurar que la caída de tensión se minimice sobre cables largos. La reducción de la frecuencia portadora y la instalación de un filtro de micro sobretensión aumento también puede ayudar a reducir la caída de tensión.

Distancia	<50m (165 pies)	<100m (330 pies)	>100m (330 pies)
Frecuencia Portadora Permitida	<15 kHz	<5 kHz	<2,5 kHz

### Advertencia

No conecte la alimentación al variador hasta completar totalmente la instalación y el variador esté listo para ser operado. De lo contrario, podría provocar una descarga eléctrica.

### Precaución

- Los cables de alimentación deben estar conectados a los Bornes R, S y T. La conexión de estos cables en otros bornes puede dañar el variador.
- Utilice bornes de ojillo aisladas al conectar los cables a los bornes R/S/T y U/V/W.
- Las conexiones de los bornes de alimentación del variador pueden causar armónicas que podrían interferir con otros dispositivos de comunicación ubicados cerca del variador. Para reducir la interferencia, puede ser necesaria a instalación de filtros de ruido o filtros de línea.
- Para evitar la interrupción del circuito o daños al equipo conectado, no instale condensadores fase avanzada, protección contra sobretensiones o filtros de ruido electrónicos en el lado de salida del variador.
- Para evitar la interrupción del circuito o daños al equipo conectado, no instale contactores magnéticos en el lado de salida del variador.

## Paso 4: Conexión de los Bornes de Control

Las siguientes ilustraciones muestran el diseño detallado de los bornes de los cables de control, y los interruptores del tablero de control. Consulte la información detallada proporcionada a continuación y la sección [1.5. Selección de Cables](#) en la página 9 antes de realizar el conexionado de los bornes de control y asegúrese de que los cables utilizados cumplen con las especificaciones establecidas.

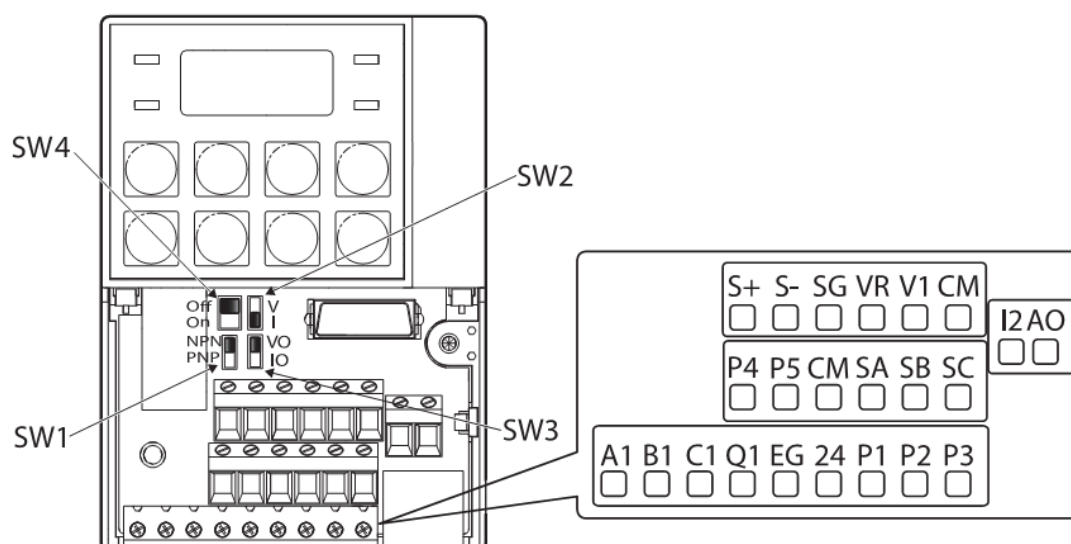

### Interruptores del Tablero de Control

Interrupitor	Descripción
SW1	Interrupitor de selección de modo NPN/PNP
SW2	Interrupitor de selección de bornes de entrada de tensión/corriente analógica
SW3	Interrupitor de selección de bornes de salida de tensión/corriente analógica
SW4	Interrupitor de selección de Resistencia de Terminación

## Instalación del Variador

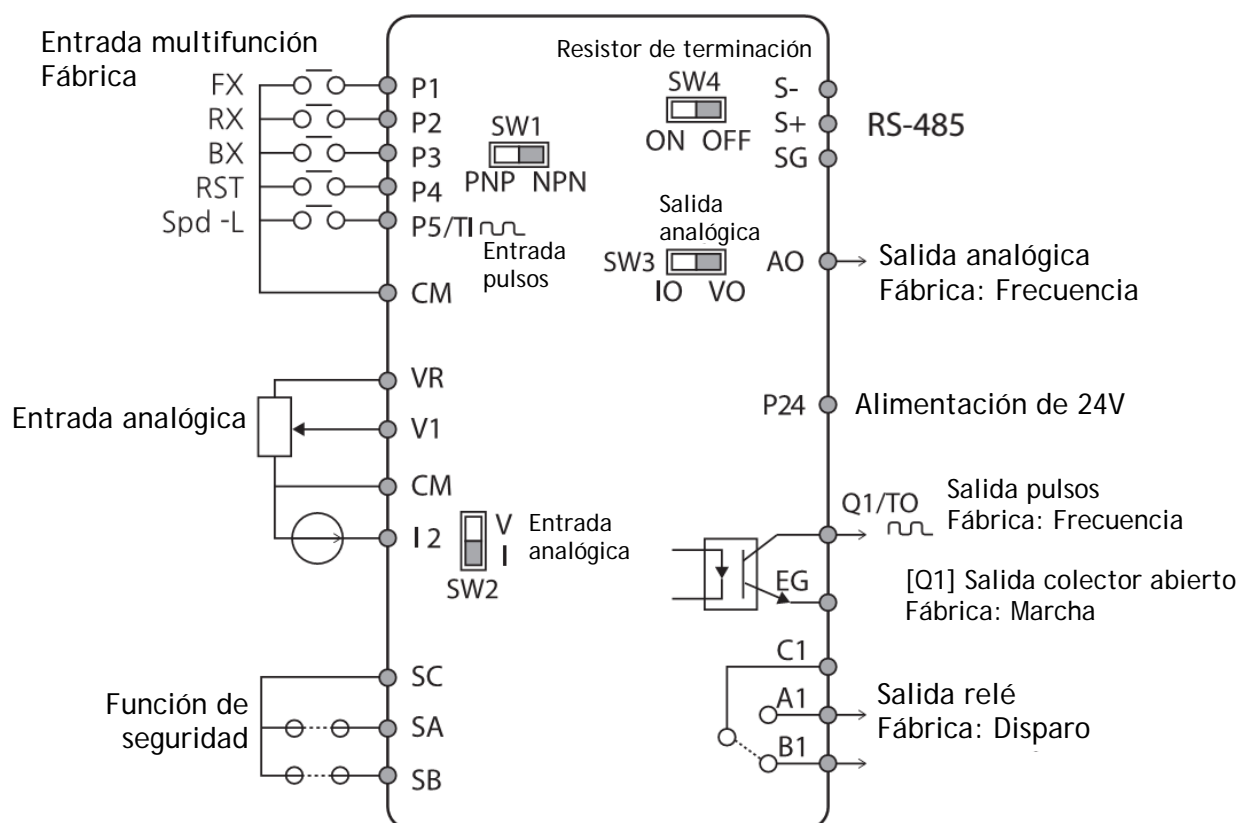

## Etiquetas y Descripción de los Borne de Entrada

Función	Etiqueta	Nombre	Descripción
Configuración borne multifunción	P1-P5	Entrada multifunción 1-5	Configurable para bornes multifunción. Los bornes y valores de fábrica son los siguientes: <ul style="list-style-type: none"> <li>P1: Fx</li> <li>P2: Rx</li> <li>P3: BX</li> <li>P4: RST</li> <li>P5: Speed-L</li> </ul>
	CM	Secuencia común	Borne común para entradas y salidas analógicas.
Configuración entrada analógica	VR	Entrada frecuencia referencia potenciómetro	Se utiliza para configurar o modificar una referencia de frecuencia a través de la entrada de tensión o corriente analógica. <ul style="list-style-type: none"> <li>Salida de Tensión Máxima: 12V</li> <li>Salida de Corriente Máxima: 100mA</li> <li>Potenciómetro: 1-5kΩ</li> </ul>
	V1	Entrada de tensión para la entrada de referencia de frecuencia	Se utiliza para configurar o modificar una referencia de frecuencia a través del borne de entrada de tensión analógica. <ul style="list-style-type: none"> <li>Unipolar: 0-10V (12V Max)</li> </ul>

Función	Etiqueta	Nombre	Descripción
			<ul style="list-style-type: none"> <li>Bipolar: -10-10V (<math>\pm</math> 12V Max)</li> </ul>
	I2	Entrada de tensión/ corriente para la entrada de referencia de frecuencia	<p>Se utiliza para configurar o modificar una referencia de frecuencia a través de los bornes de entrada de tensión o corriente analógica.</p> <p>Cambiar entre los modos tensión (V2) y corriente (I2) utilizando un interruptor del tablero de control (SW2).</p> <p>Modo V2:</p> <ul style="list-style-type: none"> <li>Unipolar: 0-10V (12V Max)</li> </ul> <p>Modo I2:</p> <ul style="list-style-type: none"> <li>Corriente de entrada: 4-20mA</li> <li>Corriente de entrada máxima: 24mA</li> <li>Resistencia de entrada: 249<math>\Omega</math></li> </ul>
	TI	Entrada de pulsos para entrada de referencia de frecuencia (serie de pulsos)	<p>Configure o modifique las referencias de frecuencia usando las entradas de pulsos de 0 a 32 kHz.</p> <ul style="list-style-type: none"> <li>Nivel bajo: 0-0,8V</li> <li>Alto Nivel: 3,5-12V</li> </ul> <p>(La entrada de pulsos TI y el borne Multifunción P5 comparten el mismo borne. Ajuste el In.69 Definir P5 a 54 (TI).).</p>
Configuración funcionalidad segura	SA	Entrada segura A	<p>Se utiliza para bloquear la salida del variador en una emergencia.</p> <p>Condiciones:</p> <ul style="list-style-type: none"> <li>Funcionamiento normal: Los bornes SA y SB están conectados al borne SC.</li> <li>Bloqueo salida: Uno o ambos de los bornes SA y SB pierden la conexión con el borne SC.</li> </ul>
	SB	Entrada segura B	
	SC	Alimentación de entrada segura A	24VCC, <25mA

#### Etiquetas y Descripción de los Bornes de Salida / Comunicación

Función	Etiqueta	Nombre	Descripción
Salida Analógica	AO	Salida Tensión/ Corriente	<p>Se utiliza para enviar la información de salida del variador a dispositivos externos: frecuencia de salida, corriente de salida, tensión de salida, o tensión CC.</p> <p>Utilice el interruptor (SW3) para seleccionar el tipo de salida de señal (tensión o corriente) en el borne AO.</p> <p>Especificaciones de Salida de Señal:</p> <ul style="list-style-type: none"> <li>Tensión de salida: 0-10V</li> <li>Tensión/corriente de salida máxima: 12V/10mA</li> <li>Corriente de salida: 0-20mA</li> <li>Corriente de salida máxima: 24mA</li> <li>Valor de fábrica: Frecuencia</li> </ul>

## Instalación del Variador

Función	Etiqueta	Nombre	Descripción
	TO	Salida de pulso	<p>Envía señales de pulsos a dispositivos externos para proporcionar un valor de salida único desde el variador de: frecuencia de salida, corriente de salida, tensión de salida, tensión CC.</p> <p>Especificaciones de señal de salida:</p> <ul style="list-style-type: none"> <li>• La frecuencia de salida: 0-32 kHz</li> <li>• Tensión de salida: 0-12V</li> <li>• Valor de fábrica: Frecuencia</li> </ul> <p>(Salida de pulsos TO y la salida Multifunción Q1 comparten el mismo borne. Establecer el OU.33Q1 Definir al 38 (TO).</p> <p>Cuando se conectan entre variadores S100, conecte la salida de pulsos (Q1-EG) a la entrada de pulsos (TI-CM) directamente sin resistencia y cable.</p>
Salida Digital	Q1	Borne multifunción (colector abierto)	26VCC, menos de 100mA Salida inicial de fábrica: Operando
	EG	Común	Borne de tierra común de fuente de alimentación externa del colector abierto.
	24	Alimentación externa 24V	Corriente de salida máxima: 150mA
	A1/C1/B1	Salida de señal de falla	<p>Envía señales de alarma cuando la función de protección se activa (menos de 250VCA 1A, 30VCC 1A)</p> <ul style="list-style-type: none"> <li>• Señal de falla: A1-C1 electrificada (B1-C1 no electrificada).</li> <li>• Señal normal: B1-C1 electrificada (A1-C1 no electrificada).</li> </ul>
Comunicación	S+/S-/SG	Línea de señal RS485	Se utiliza para enviar o recibir señales RS-485. Consulte la sección <u>7. Características de Comunicación RS-485</u> en la página <u>215</u> para más detalles.

### Conectores de Bornes a Presión Preaislados (Punteras Huecas)

Utilice conectores de bornes a presión preaislados para aumentar la fiabilidad del conexionado de los bornes de control. Consulte las siguientes especificaciones para determinar qué bornes a presión se adaptan a los diferentes tamaños de cable.

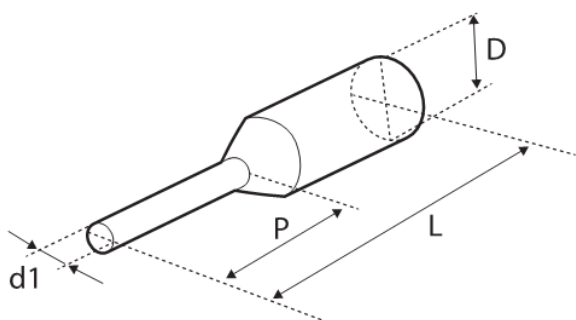

P/N	Esp. Cable		Dimensiones (pulgadas/mm)				Fabricante
	AWG	mm <sup>2</sup>	L*	P	d1	D	
CE002506	26	0,25	10,4	0,4/6,0	0,04/1,1	0,1/2,5	JEONO (Jeono Electric, <a href="http://www.jeono.com">http://www.jeono.com</a> )
CE002508			12,4	0,5/8,0			
CE005006	22	0,50	12,0	0,45/6,0	0,05/1,3	0,125/3,2	
CE007506	20	0,75	12,0	0,45/6,0	0,06/1,5	0,13/3,4	

\* Si la longitud (L) de los bornes de presión es superior a 12,7mm (0,5") después del conexionado, la cubierta de los bornes de control puede no cerrar completamente.

Para conectar los cables a los bornes de control sin necesidad de utilizar bornes a presión, consulte la ilustración siguiente que detalla la longitud correcta del conductor expuesto en el extremo del cable de control.

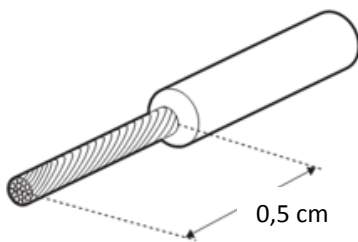

#### Nota

- Al realizar el conexionado en los bornes de control, asegúrese de que la longitud total del cable no supere los 50m (165 pies).
- Asegúrese que la longitud del conexionado relacionado con la seguridad no supere los 30m (100 pies).
- Asegúrese que la longitud del cable entre un teclado LCD y el variador no supere los 3,04m (10 pies). Las conexiones de cable superiores a 3,04m (10 pies) pueden causar errores de señal.
- Use material de ferrita para proteger los cables de señal contra interferencia electromagnética.
- Al sostener cables mediante bridas, tenga cuidado de no colocarlas a menos de 15cm (6 pulgadas) del variador. Esto proporciona un acceso suficiente a cerrar completamente la tapa frontal.
- Al conectar los cables de los bornes de control, use un destornillador de punta plana de 2,5mm (0,1 pulgada) de ancho y 0,4mm (0,015 pulgadas) en la punta.

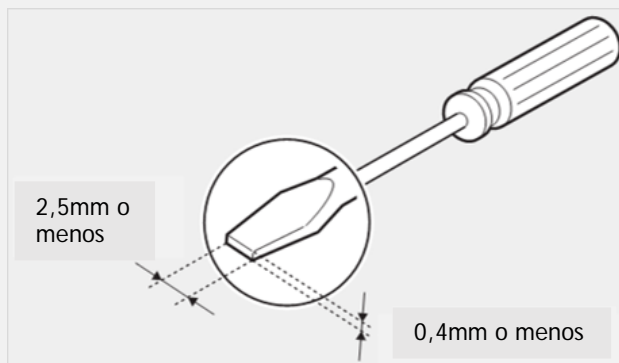

## Instalación del Variador

### ⚠ Advertencia

SA, SB, SC, que están en cortocircuito, tienen una tensión de 24V. No conecte la alimentación al variador hasta completar totalmente la instalación y el variador esté listo para ser operado. De lo contrario, podría provocar una descarga eléctrica.

### Paso 5: Selección Modo PNP/NPN

El variador S100 ofrece dos secuencias para el borne de entrada del circuito de control: el modo NPN y el modo PNP. Es posible cambiar la lógica del borne de entrada a modo NPN y a modo PNP usando el interruptor de ajuste NPN/PNP (SW1). Consulte la siguiente información detallada.

#### Modo PNP

Seleccione el modo PNP con el interruptor de ajuste PNP/NPN (SW1). El valor por defecto inicial de fábrica es el modo NPN. CM es el borne común (tierra) para la señal de entrada analógicas y P24 es la fuente interna de 24V. Si quiere usar una fuente externa de 24V conecte el borne (-) de la fuente externa al borne CM.

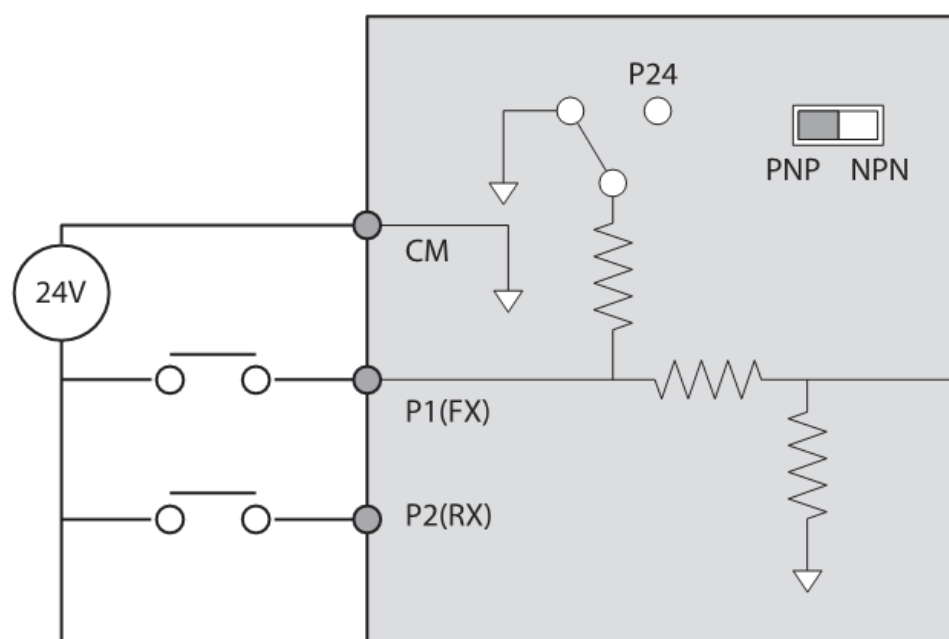

#### Modo NPN

Seleccione el modo NPN con el interruptor de ajuste PNP/NPN (SW1). El valor por defecto inicial de fábrica es el modo NPN. CM es el borne común para todas las señales de entrada analógicas, P24 es la fuente interna de 24V.

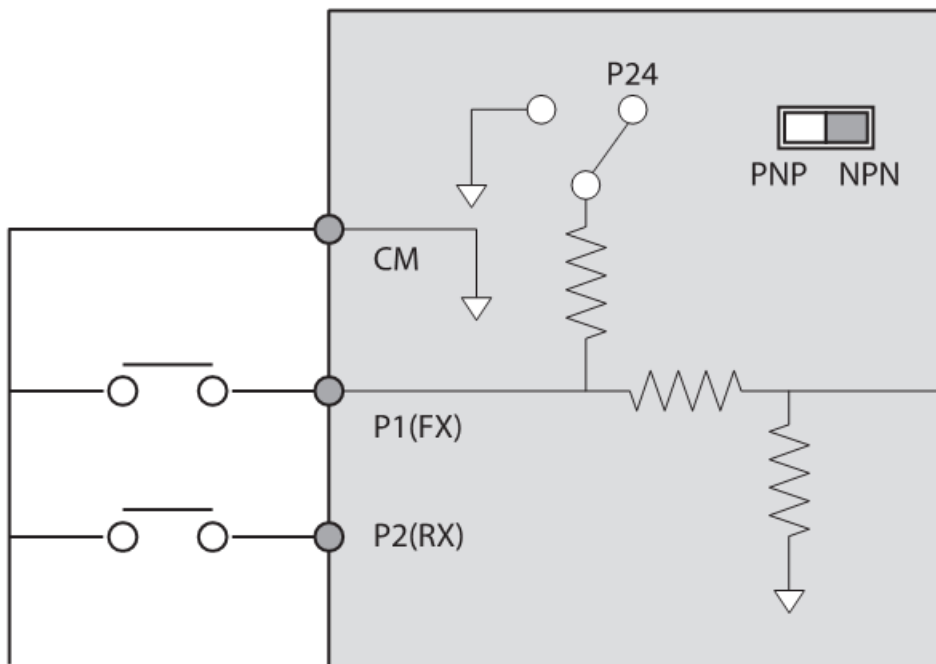

### Paso 6: Montaje de la Cubierta

Volver a montar la cubierta después de completar el cableado y las configuraciones básicas.

### 2.3. Lista de Verificaciones Posteriores a la Instalación

Después de completar la instalación, compruebe los elementos en la tabla siguiente para asegurarse de que el variador se ha instalado de manera correcta y segura.

Elementos	Aspecto a Verificar	Ref.	Resultado
Ubicación de Instalación / Verificación Potencia E/S	¿Es adecuada la ubicación de instalación?	<a href="#">p. 5</a>	
	¿Cumple el medio ambiente con las condiciones de funcionamiento del variador?	<a href="#">p. 6</a>	
	¿Coincide la fuente de alimentación con la entrada nominal del variador?	<a href="#">p. 339</a>	
	¿Es la salida nominal del variador suficiente para alimentar al equipo? El menor rendimiento derivará en ciertas circunstancias. Consulte la sección <a href="#">11.8. Disminución de la Capacidad de Corriente Nominal Continua</a> en la página <a href="#">356</a> para obtener más información).	<a href="#">p. 339</a>	
Conexión de Bornes de Alimentación	¿Existe un interruptor automático instalado en el lado de entrada del variador?	<a href="#">p. 12</a>	
	¿Se encuentra el interruptor correctamente clasificado?	<a href="#">p. 339</a>	
	¿Se encuentran los cables de la fuente de alimentación conectados correctamente a los bornes R/S/T del variador? (Precaución: la conexión de la fuente de alimentación a los bornes U/V/W podrá dañar el variador).	<a href="#">p. 21</a>	
	¿Se encuentran los cables de salida del motor conectados en la rotación de fase correcta (U/V/W)? (Precaución: los motores girarán en sentido inverso si los cables trifásicos no están conectados en la rotación correcta).	<a href="#">p. 21</a>	
	¿Se encuentran los cables utilizados en las conexiones de los bornes de alimentación correctamente clasificados?	<a href="#">p. 9</a>	
	¿Se encuentra el variador correctamente conectado a tierra?	<a href="#">p. 20</a>	
	¿Se encuentran los tornillos de los bornes de alimentación y los tornillos de los bornes de puesta a tierra ajustados con el par de apriete especificado?	<a href="#">p. 21</a>	
	¿Se encuentran los circuitos de protección de sobrecarga instalados correctamente en los motores (si varios motores se ejecutan utilizando sólo un variador)?	-	
	¿Se encuentra el variador separado de la fuente de alimentación mediante un contactor magnético (si existe una resistencia de frenado en uso)?	<a href="#">p. 12</a>	
	¿Se encuentran los capacitores de fase avanzada, la protección contra sobretensiones y los filtros contra interferencia electromagnética correctamente instalados? (Estos dispositivos no DEBEN instalarse en el lado de salida del variador).	<a href="#">p. 21</a>	

Elementos	Aspecto a Verificar	Ref.	Resultado
Conexionado Bornes de Control	¿Se utilizan cables STP (Par Trenzado Blindado) para el conexionado de los bornes de control?	-	
	¿Se encuentra el blindaje del cableado STP correctamente conectado a tierra?	-	
	Si se necesita una operación de 3 hilos, ¿se encuentran los bornes de entrada multifunción definidos antes de la instalación de las conexiones del cableado de control?	<u>p. 24</u>	
	¿Se encuentran los cables de control conectados correctamente?	<u>p. 24</u>	
	¿Se encuentran los tornillos de los bornes de control ajustados en el par de apriete especificado?	<u>p. 17</u>	
	¿Es la longitud total del cable de todo el cableado de control < 100m (165 pies)?	<u>p. 29</u>	
	¿Es la longitud total del cableado de seguridad < 30m (100 pies)?	<u>p. 29</u>	
Otros	¿Se encuentran las tarjetas opcionales conectadas correctamente?	-	
	¿Existe algún residuo dentro del variador?	<u>p. 17</u>	
	¿Existen cables en contacto con bornes adyacentes, creando un potencial riesgo de cortocircuito?	-	
	¿Las conexiones de los bornes de control se encuentran separadas de las conexiones de los bornes de potencia?	-	
	¿Se han reemplazado los capacitores si se usaron durante > 2 años?	-	
	¿Se han reemplazado los ventiladores si se usaron durante > 3 años?	-	
	¿Se ha instalado un fusible para la fuente de alimentación?	<u>p. 352</u>	
	¿Las conexiones con el motor se encuentran separadas del resto de las conexiones?	-	

#### Nota

- El cable STP (Par Trenzado Blindado) tiene una pantalla blindada de alta conductividad alrededor del par de cables trenzados.
- Los cables STP protegen a conductores contra la interferencia electromagnética.

## 2.4. Ejecución de la Prueba

Una vez finalizada la lista de verificaciones posteriores a la instalación, siga las siguientes instrucciones para probar el variador.

1. Encienda la fuente de alimentación del variador. Asegúrese de que la luz de la pantalla del teclado esté encendida.
2. Seleccione la fuente de comando.
3. Ajuste una referencia de frecuencia y, a continuación, compruebe lo siguiente:
  - Si selecciona V1 como fuente de referencia de frecuencia, ¿cambia la referencia de acuerdo con la tensión de entrada en VR?

## Instalación del Variador

- Si selecciona V2 como fuente de referencia de frecuencia, ¿se encuentra el interruptor del selector de tensión/corriente (SW2) ajustado a corriente? y ¿Cambia la referencia de acuerdo con la corriente de entrada?
  - Si selecciona I2 como fuente de referencia de frecuencia, ¿se encuentra el interruptor del selector de tensión/corriente (SW2) ajustado a corriente? y ¿Cambia la referencia de acuerdo con la corriente de entrada?
4. Ajuste el tiempo de aceleración y deceleración.
  5. Arranque el motor y verifique lo siguiente:
    - Asegúrese de que el motor gira en la dirección correcta (consulte la nota que aparece abajo).
    - Asegúrese de que el motor acelera y decelera de acuerdo con los tiempos establecidos, y que la velocidad del motor alcanza la referencia de frecuencia.

### Nota

Si el comando de avanzado (Fx) está encendido, el motor debe girar en sentido inverso a las agujas del reloj cuando se mira desde el lado de la carga del motor. Si el motor gira en dirección inversa, cambiar los cables en los bornes U y V.

### Verificación de la Rotación del Motor

1. En el teclado, ajuste el código DRV (Fuente de referencia de frecuencia) en el grupo Operación a 0 (Teclado).
2. Ajuste una referencia de frecuencia.
3. Pulse la tecla [RUN]. El motor comienza la operación en dirección de avance.
4. Observe la rotación del motor desde el lado de la carga y asegúrese de que el motor gira en sentido inverso a las agujas del reloj (avance).

Si el motor gira en la dirección inversa, deben cambiarse dos de los bornes U/V/W.

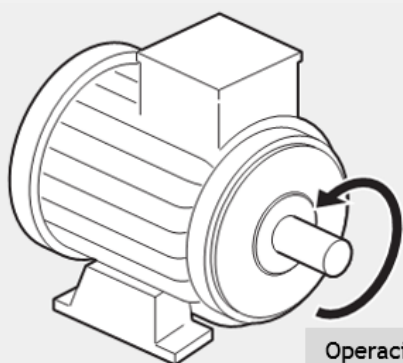

Operación en dirección de avance

### Advertencia

- Compruebe los ajustes de los parámetros antes de poner en funcionamiento el variador. Quizás requiera cambiar valores de parámetros dependiendo de la carga.
- Para evitar daños en el variador, no aplique una tensión de entrada que exceda la tensión nominal para el equipo.
- Antes de hacer funcionar el motor a máxima velocidad, confirme la capacidad nominal del motor. Como los variadores se pueden utilizar para aumentar fácilmente la velocidad del motor, sea cuidadoso para asegurar que las velocidades del motor no excedan accidentalmente la capacidad nominal del motor.



### 3. Realización de Operaciones Básicas

En este capítulo se describe la disposición y las funciones del teclado. También introduce grupos y códigos de parámetros, necesarios para realizar las operaciones básicas. El capítulo también describe el correcto funcionamiento del variador antes de avanzar hacia aplicaciones más complejas. Se proporcionan ejemplos para demostrar cómo funciona el variador.

#### 3.1. Acerca del Teclado

El teclado está integrado por dos componentes principales – el display y las teclas (entradas) de funciones. Consulte la siguiente ilustración para identificar los nombres de partes y funciones.

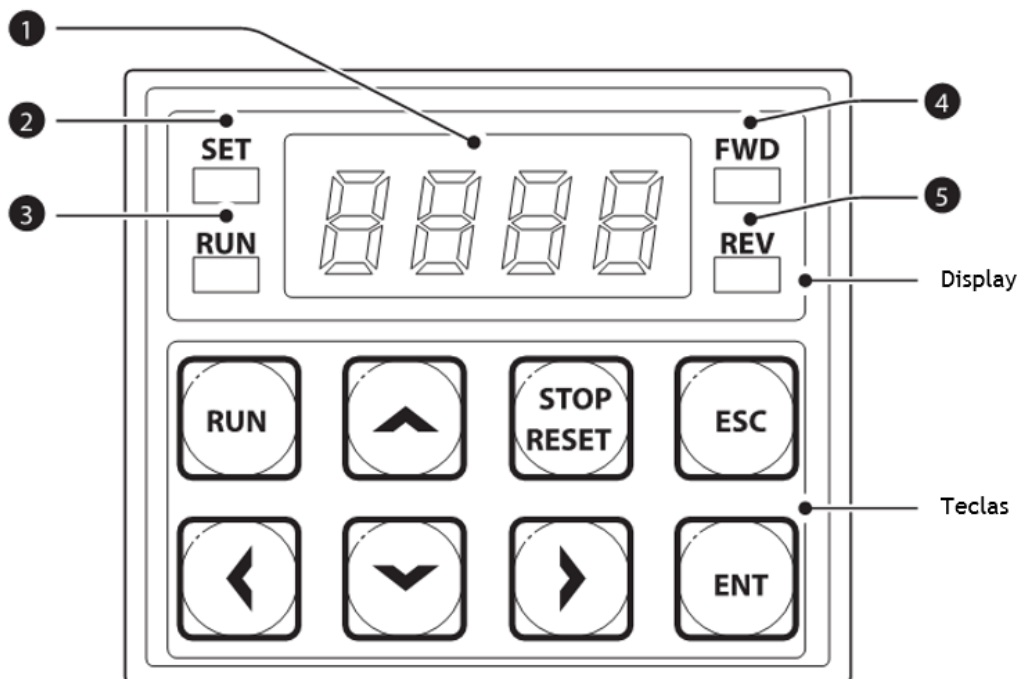

### 3.1.1. Acerca del Display

La siguiente tabla indica los nombres de las partes de display y sus funciones.







No.	Nombre	Función
①	Display 7 segmentos	Muestra el estado de funcionamiento actual y el parámetro
②	Indicador SET	El LED parpadea durante la configuración de parámetros y cuando la tecla ESC funciona como la tecla multifunción.
③	Indicador RUN	LED se enciende (fijo) durante una operación, y parpadea durante la aceleración o deceleración.
④	Indicador FWD	El LED se enciende (fijo) durante la operación en avance.
⑤	Indicador REV	El LED se enciende (fijo) durante la operación en retroceso.

La siguiente tabla muestra la forma en que el teclado muestra los caracteres (letras y números).

0	0	A	A	K	K	U	U
1	1	b	B	L	L	v	V
2	2	c	C	n	M	W	W
3	3	d	D	n	N	X	X
4	4	E	E	O	O	Y	Y
5	5	F	F	P	P	Z	Z
6	6	G	G	Q	Q	-	-
7	7	H	H	R	R	-	-
8	8	I	I	S	S	-	-
9	9	J	J	T	T	-	-

### 3.1.2. Teclas de Función

La siguiente tabla muestra los nombres y funciones de las teclas de función del teclado.

Tecla	Nombre	Descripción
	Tecla [RUN]	Se usa para activar el variador (ingresa una orden de ejecutar).
	Tecla [STOP/RESET]	STOP: detiene al variador. RESET: restablece al variador después de una falla.
	Tecla [ $\Delta$ ], Tecla [ $\nabla$ ]	Cambiar entre códigos, o para aumentar o disminuir los valores de los parámetros.
	Tecla [ $\triangleleft$ ], Tecla [ $\triangleright$ ]	Cambiar entre grupos, o para mover el cursor durante la configuración o modificación de parámetros.
	Tecla [ENT]	Se utiliza para seleccionar, confirmar, o guardar un valor de parámetro.
	Tecla [ESC]	Tecla multifunción para configurar diferentes funciones, tales como: <ul style="list-style-type: none"> <li>• Operación por impulsos (Jog)</li> <li>• Cambio de modo remoto / local</li> <li>• Cancelación de una entrada durante la definición de parámetros.</li> </ul>

#### ⚠ Precaución

Disponga un interruptor de parada de emergencia separado. La tecla [STOP/RESET] del teclado sólo podrá utilizarse cuando se haya definido la función correspondiente.

### 3.1.3. Menú de Control

El menú de control del variador S100 utiliza los siguientes grupos.

Grupo	Display	Descripción
Operación	-	Configura los parámetros básicos para el funcionamiento del variador, incluyendo las frecuencias de referencia y los tiempos de aceleración o deceleración. Las frecuencias sólo se muestran si se unas un teclado LCD.
Accionamiento	dr	Configura los parámetros para las operaciones básicas, incluyendo la operación de impulsos (jog), evaluación de la capacidad del motor, refuerzo de par, y otros parámetros relacionados con el teclado.
Básico	bA	Permite programar las funciones básicas, como los parámetros del motor y la frecuencia secuencial.
Avanzado	Ad	Permite definir el patrón de aceleración/ deceleración y la función de control de frecuencia.
Control	$\overline{Cn}$	Permite definir funciones relacionadas con el control Sensorless y vectorial.
Bornes de Entrada	In	Permite definir funciones relacionadas con los bornes de entrada, incluyendo las entradas digitales multifunción y entradas analógicas.
Bornes de Salida	OU	Permite definir funciones relacionadas con los bornes de salida del variador, como relés y salidas analógicas.
Comunicación	$\overline{Cn}$	Define las funciones de comunicación para RS-485 u otras opciones de comunicación.
Aplicación	AP	Define funciones como el control PID y la operación de secuencia automática.
Protección	$\overline{Pr}$	Permite definir funciones para proteger al motor y al variador.
Motor 2 (Motor Secundario)	M2	Permite configurar las características relacionados con el motor secundario. El grupo motor secundario (M2) aparece en el teclado sólo cuando uno de los bornes de entrada multifunción (In.65-In.71) se ha configurado en 26 (Motor secundario).
Secuencia Usuario	$\overline{US}$	Se utiliza para implementar secuencias sencillas con varios bloques de función.
Función Secuencia Usuario	UF	

3.2. Uso del Teclado

El teclado permite el movimiento entre grupos y códigos. También permite a los usuarios seleccionar y configurar las funciones. A nivel de código, se puede establecer valores de parámetro para activar o desactivar funciones específicas, o decidir cómo se utilizarán las funciones. Consulte la *Tabla de Funciones 8* en la página 245 para encontrar las funciones que necesita.

Confirme si los valores correctos (o el rango correcto de los valores), y luego siga los ejemplos a continuación para configurar el variador usando el teclado.

3.2.1. Selección de Grupos y Códigos

Siga los siguientes ejemplos para aprender cómo cambiar de grupos y códigos.

Paso	Instrucción	Display del Teclado
1	Muévase al grupo deseado usando las teclas [◀] y [▶].	
2	Muévase hacia arriba y hacia abajo a través de los códigos usando las teclas [▲] y [▼] que encuentre el código deseado.	
3	Pulse la tecla [ENT] para guardar el cambio.	

## Realización de Operaciones Básicas

### Nota

Para algunos ajustes, pulsar las teclas [▲] o [▼] no va a aumentar o disminuir el número de código de a 1. Los números de código se pueden omitir y no se muestran. Esto se debe a que ciertos números de código se han dejado en blanco intencionalmente (o reservado) para las nuevas funciones que se añadirán en el futuro. También algunas características pueden haber sido escondidos (desactivadas) porque un código determinado fue configurado para desactivar las funciones de los códigos pertinentes.

A modo de ejemplo, si Ad.24 (Límite de Frecuencia) se configura en 0 (No), los siguientes códigos, Ad.25 (Límite In Frec) y Ad.26 (Límite Sup Frec), no se muestran. Si se establece el código Ad.24 al 1 (Sí) y se habilita la función de límite de frecuencia, los códigos Ad.25 y Ad.26 aparecerán para permitir la configuración de los límites de frecuencia máximos y mínimos.

### 3.2.2. Navegación Directa a Diferentes Códigos

El siguiente ejemplo detalla la navegación al código dr. 95, desde el código inicial en el grupo Accionamiento (dr.0). Este ejemplo se aplica a todos los grupos cada vez que desee navegar a un número de código específico.

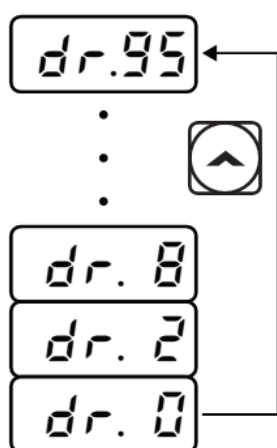

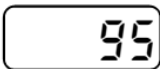
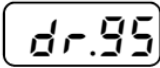

Paso	Instrucción	Display del Teclado
1	Asegúrese de que está actualmente en el primer código del grupo de Accionamiento (dr.0).	
2	Pulse la tecla [ENT]. El número "9" parpadeará.	
3	Pulse la tecla [▼] para mostrar "5", la posición de la unidad del grupo de destino, "95".	
4	Pulse la tecla [◀] para pasar a la posición de decimal. El cursor se moverá a la izquierda y se visualizará "05". Esta vez el número "0" estará parpadeando.	

Paso	Instrucción	Display del Teclado
5	Pulse la tecla [▲] para aumentar el número de "0" a "9", la posición decimal del dígito de destino, "95".	
6	Pulse la tecla [ENT]. Se muestra el código dr.95.	

3.2.3. Configuración de Valores de Parámetros

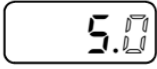
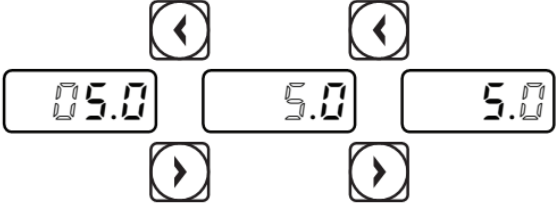
Habilite o deshabilite características mediante la configuración o modificación de los valores de parámetros para diferentes códigos. Introduzca directamente los valores de configuración, tales como referencias de frecuencia, tensiones de alimentación, y velocidades del motor. Siga las instrucciones a continuación para aprender a configurar o modificar valores de parámetros.

Paso	Instrucción	Display del Teclado
1	Seleccione el grupo y el código para configurar o modificar los valores de los parámetros, y luego pulse la tecla [ENT]. El primer número en el lado derecho de la pantalla parpadeará.	
2	Pulse la tecla [◀] o [▶] para mover el cursor hasta el número que desea modificar.	
3	Pulse la tecla [▲] o [▼] para ajustar el valor y, a continuación, pulse la tecla [ENT] para confirmarlo. El valor seleccionado parpadeará en la pantalla.	
4	Pulse la tecla [ENT] para guardar el cambio.	

### Nota



- Un número que parpadea en el display indica que el teclado está esperando una entrada por parte del usuario. Los cambios se guardan cuando se pulsa la tecla [ENT], mientras que el valor parpadea. Los cambios se cancelarán si se pulsa cualquier otra tecla.
- Los valores de los parámetros de cada código tienen características y rangos de fábrica específicos. Consulte la [Tabla de Funciones 8](#) en la página [245](#) para obtener información sobre las características y rangos antes de ajustar o modificar los valores de los parámetros.

### 3.2.4. Configuración de la Tecla [ESC]

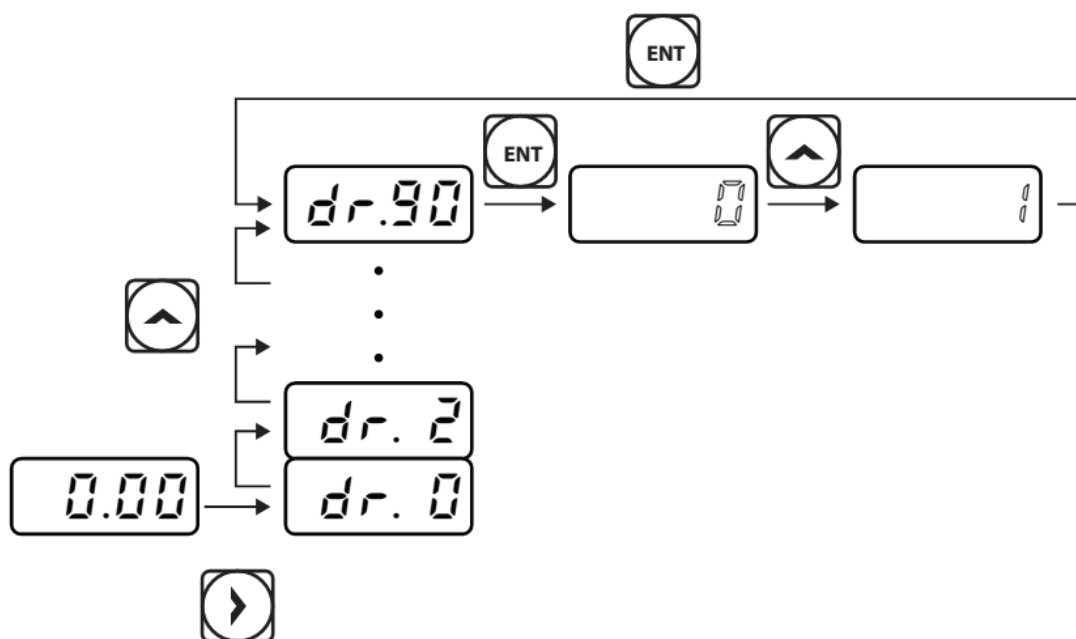
La tecla [ESC] es una tecla multifuncional que puede configurarse para llevar a cabo una serie de funciones diferentes. Consulte la sección [4.6. Cambio de Modo Local/Remoto](#) en la página [76](#) para más información acerca de las otras funciones de la tecla [ESC]. El siguiente ejemplo muestra cómo configurar la tecla [ESC] para realizar una operación de impulsos (jog).



Paso	Instrucción	Display del Teclado
1	Asegúrese de seleccionar el primer código del grupo Operación, y se muestra el código 0,00 (Frecuencia de Comando).	0.00
2	Pulse la tecla [▶]. Se mueve al código inicial del grupo Accionamiento (dr.0).	dr.0
3	Pulse la tecla [▲] o [▼] para seleccionar el código 90 (configuración de la tecla ESC), y luego pulse la tecla [ENT].	dr.90

Paso	Instrucción	Display del Teclado
	El código dr.90 actualmente tiene un valor de parámetro inicial de 0 (ajuste en la posición inicial).	
4	Pulse la tecla [▲] para modificar el valor a 1 (tecla Jog) y, a continuación, pulse la tecla [ENT]. El nuevo valor del parámetro parpadeará.	
5	Pulse la tecla [ENT] una vez más para guardar los cambios.	-

**Nota**

- Si el código de dr. 90 (configuración de la tecla ESC) está ajustado a 1 (Tecla JOG) o 2 (Local/Remoto), el indicador SET parpadeará cuando se pulse la tecla [ESC].
- El valor de fábrica del código dr.90 es 0 (mover a la posición inicial). Puede volver a la posición inicial (código 0,00 del grupo Operación) inmediatamente pulsando la tecla [ESC] durante la configuración de todos los códigos de todos los grupos.

**3.3. Ejemplos de Aplicaciones Reales**

**3.3.1. Configuración del Tiempo de Aceleración**

El siguiente es un ejemplo que demuestra cómo modificar el valor del código ACC (Tiempo de Aceleración) (de 5,0 a 16,0) del grupo Operación.

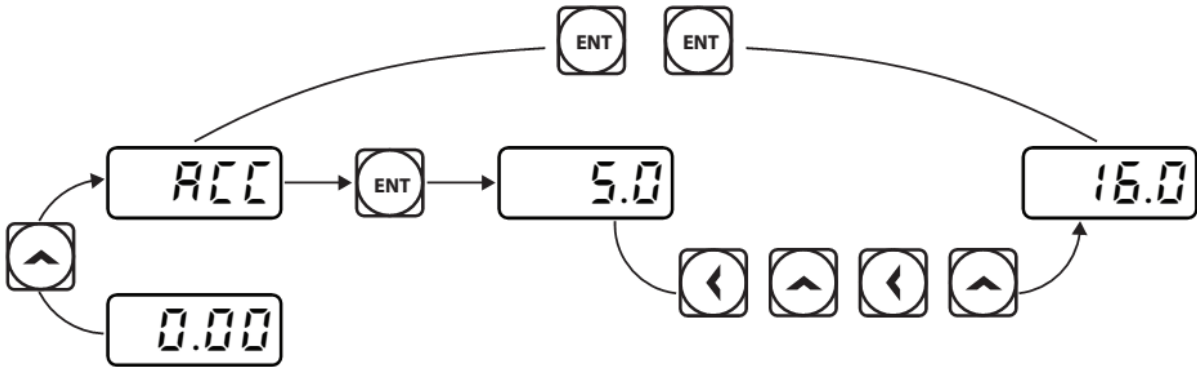

## Realización de Operaciones Básicas

Paso	Instrucción	Display del Teclado
1	Asegúrese de seleccionar el primer código del grupo Operación, y se mostrará el código 0,00 (Frecuencia de Comando).	0.00
2	Pulse la tecla [▲]. La pantalla cambiará al segundo código en el grupo Operación, el código ACC (Tiempo de Aceleración).	ACC
3	Pulse la tecla [ENT]. Se mostrará el número "5,0", con el "0" parpadeando. Esto indica que el tiempo de aceleración actual se establece en 5,0 segundos. El valor que parpadea está listo para ser modificado mediante el teclado numérico.	5.0
4	Pulse la tecla [▲] para cambiar el valor a "3", para que la posición de la decena coincida con la frecuencia objetivo "30,05". Pulse la tecla [◀] para cambiar el valor de la primera posición. Ahora parpadea el "5". Esto indica que el valor que parpadea, "5", está listo para ser modificado.	5.0
5	Pulse la tecla [▲] para cambiar el número "5" a "6", el primer valor de posición del número objetivo "16".	6.0
6	Pulse la tecla [◀] para pasar a la posición de decena. El número "0" parpadeará en el lugar de la decena.	06.0
7	Pulse la tecla [▲] para cambiar el número de "0" a "1", para que coincida el valor de la posición de decena con el número objetivo "16", y luego pulse la tecla [ENT]. Los dos dígitos parpadean en la pantalla.	16.0
8	Pulse la tecla [ENT] una vez más para guardar los cambios. Se mostrará "ACC" El cambio en la configuración de tiempo de aceleración se ha completado.	ACC

### 3.3.2. Configuración de la Referencia de Frecuencia

El siguiente es un ejemplo para demostrar la configuración de una referencia de frecuencia de 30,05 (Hz) desde el primer código en el grupo Operación (0,00).

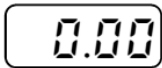
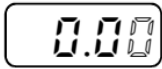
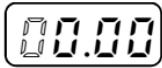
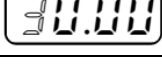
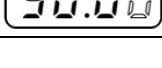
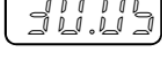
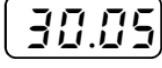

Paso	Instrucción	Display del Teclado
1	Asegúrese de seleccionar el primer código del grupo Operación, y se mostrará el código 0,00 (Frecuencia de Comando).	
2	Pulse la tecla [ENT]. El valor, 0,00 se mostrará con el "0" en la ubicación 1/100 parpadeando.	
3	Pulse la tecla [◀] 3 veces para pasar a la posición de decena. El número "0" parpadeará en el lugar de la decena.	
4	Pulse la tecla [▲] para cambiar el valor a "3", para que la posición de la decena coincida con la frecuencia objetivo "30,05".	
5	Pulse la tecla [▶] 3 veces. El número "0" parpadeará en la posición 1/100.	
6	Pulse la tecla [▲] para cambiar el valor a "5" para que la posición 1/100 coincida con la frecuencia objetivo, "30,05", y luego pulse la tecla [ENT]. El valor del parámetro parpadeará en la pantalla.	
7	Pulse la tecla [ENT] una vez más para guardar los cambios. El parpadeo se detiene. La referencia de frecuencia se ha configurado para 30,05 Hz.	

#### Nota

- Un número que parpadea en el display indica que el teclado está esperando una entrada por parte del usuario. Los cambios se guardan cuando se pulsa la tecla [ENT], mientras que el valor parpadea. Los cambios se cancelarán si se pulsa cualquier otra tecla.
- El display del teclado del variador S100 puede mostrar hasta 4 dígitos. Sin embargo, se pueden utilizar cifras de 5 dígitos y se accede pulsando la tecla [◀] o [▶], para permitir la entrada en el teclado.

### 3.3.3. Configuración de la Frecuencia de Impulsos (Jog)

El siguiente ejemplo muestra cómo configurar la Frecuencia de Impulsos (Jog) modificando el código 11 en el grupo de Accionamiento (Frecuencia Jog) de 10,00(Hz) a 20,00(Hz). Permite configurar los parámetros para diferentes códigos en cualquier otro grupo de la misma manera.

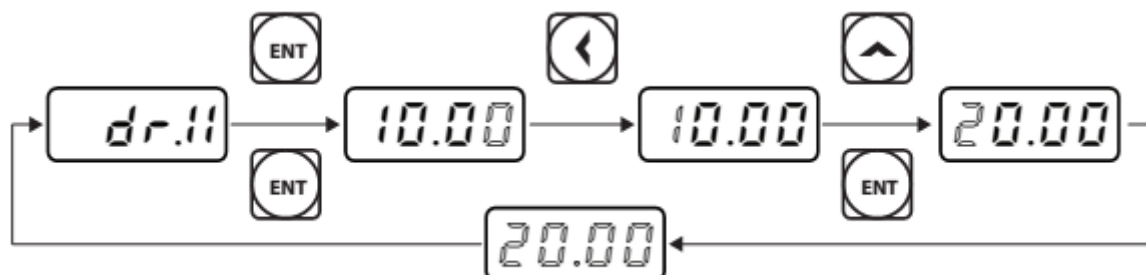

Paso	Instrucción	Display del Teclado
1	Acceda al código 11 (Frecuencia Impulsos (Jog)) en el grupo Accionamiento.	dr.11
2	Pulse la tecla [ENT]. Se muestra el valor de frecuencia Jog (10,00) para el código dr .11.	10.00
3	Pulse la tecla [←] 3 veces para pasar a la posición de decena. El número “1” parpadeará en el lugar de la decena.	10.00
4	Pulse la tecla [▲] para cambiar el valor a “2”, para que la posición de la decena coincida con valor objetivo “20,00”, y luego pulse la tecla [ENT]. Todos los dígitos de los parámetros parpadearán en la pantalla.	20.00
5	Pulse la tecla [ENT] una vez más para guardar los cambios. Se mostrará el código dr.11. Se completó el cambio de parámetros.	dr.11

### 3.3.4. Inicialización de Todos los Parámetros

El siguiente ejemplo demuestra la inicialización de parámetros usando el código dr.93 (Inicialización de Parámetros) en el grupo Accionamiento. Una vez ejecutado, el parámetro de inicialización borrará todos los valores modificados para todos los códigos y grupos.

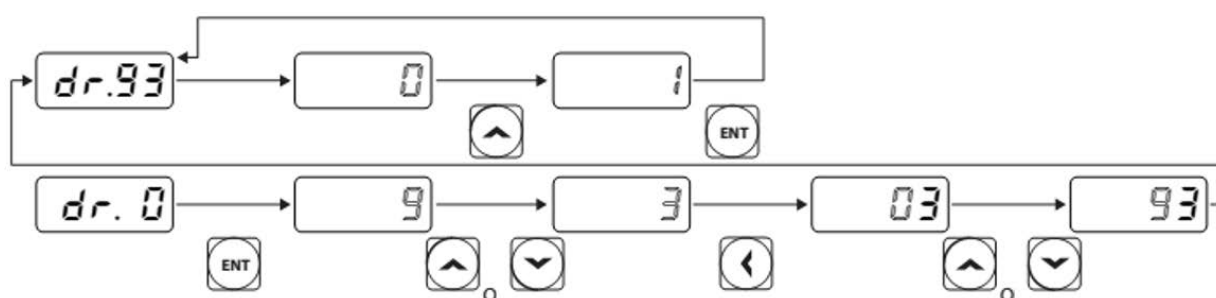

Paso	Instrucción	Display del Teclado
1	Acceda al código 0 (Frecuencia Impulsos (Jog)) en el grupo Accionamiento.	dr.0
2	Pulse la tecla [ENT]. Se mostrará el valor del parámetro (9).	9
3	Pulse la tecla [q] para cambiar el primer valor a "3" del código de destino, "93".	3
4	Pulse la tecla [◀] para pasar a la posición de decena. Se mostrará "03".	03
5	Pulse el botón [▲] o [▼] para cambiar el "0" a "9" del código de destino, "93".	93
6	Pulse la tecla [ENT]. Se mostrará el código dr.93.	dr.93
7	Pulse la tecla [ENT] una vez más. El valor del parámetro de corriente para el código dr.93 se establece en 0 (No inicializar).	0
8	Pulse la tecla [▲] para cambiar al valor a 1 (All Grp), y después pulse la tecla [ENT]. El valor del parámetro parpadeará.	1
9	Pulse la tecla [ENT] una vez más. Comienza la inicialización de los parámetros. El proceso termina cuando el código dr.93 vuelve a aparecer en la pantalla.	dr.93

### Nota

Luego de la inicialización de parámetros, todos los parámetros se ajustan a los valores de fábrica. Asegúrese de configurar nuevamente los parámetros antes de operar el variador después de una inicialización.

### 3.3.5. Ajuste de Frecuencia (Teclado) y Operación (mediante Entrada de Bornes)

Paso	Instrucción	Display del Teclado
1	Encienda el variador.	-
2	Asegúrese de seleccionar el primer código del grupo Operación, y se mostrará el código 0.00 (Frecuencia de Comando), luego pulse la tecla [ENT]. El primer dígito de la derecha parpadeará.	0.00
3	Pulse la tecla [◀] 3 veces para ir a la posición de decena. El número "0" parpadeará en la posición de decena.	00.00
4	Pulse la tecla [▲] para cambiarlo a 1, y luego pulse la tecla [ENT]. El valor del parámetro (1000) parpadeará.	10.00
5	Pulse la tecla [ENT] una vez más para guardar los cambios. Se completó un cambio de frecuencia de referencia de 10,00Hz.	10.00
6	Consulte el diagrama de conexiónado en la parte inferior de la tabla, y cierre el interruptor entre los bornes de CM y P1 (FX). La luz parpadea el indicador RUN y el indicador luminoso FWD se mantiene encendido. Se visualiza la frecuencia de aceleración de corriente.	SET RUN 10.00 FWD REV
7	Cuando se alcanza la frecuencia de referencia (10Hz), abra interruptor entre los bornes de CM y P1 (FX). El indicador luminoso RUN vuelve a parpadear y se muestra la frecuencia de deceleración de la corriente. Cuando la frecuencia alcanza 0Hz, las luces de los indicadores RUN y FWD se apagan, y se muestra nuevamente la frecuencia de referencia de (10,00Hz).	SET RUN 10.00 FWD REV

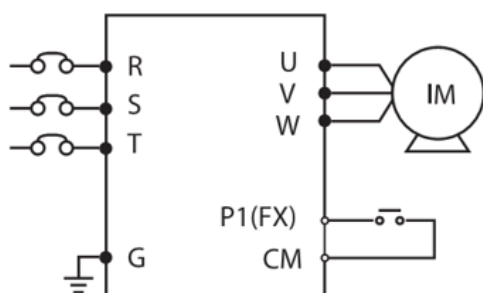

[Diagrama de Conexiónado]

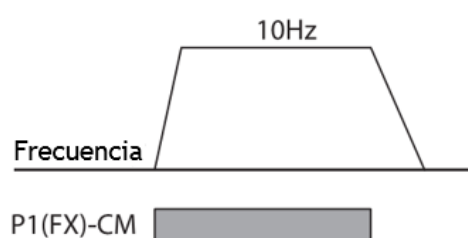

[Patrón de Operación]

#### Nota

Las instrucciones de la tabla se basan en los valores de los parámetros de fábrica. El variador puede no funcionar correctamente si los valores de los parámetros de fábrica se cambian luego de su compra. En tal caso, inicialice todos los parámetros para restablecer los valores de fábrica antes de seguir las instrucciones de la tabla (consulte la sección [5.22. Inicialización de Parámetros](#) en la página [165](#)).

### 3.3.6. Ajuste de Frecuencia (Potenciómetro) y Operación (Entrada de Bornes)

Paso	Instrucción	Display del Teclado
1	Encienda el variador.	-
2	Asegúrese de seleccionar el primer código del grupo Operación, y se mostrará el código 0.00 (Frecuencia de Comando).	0.00
3	Pulse la tecla [▲] 4 veces para ir al código de frecuencia (fuente de referencia de Frecuencia).	Frq
4	Pulse la tecla [ENT]. El código de Frq en el grupo Operación se establece en 0 (Teclado).	0
5	Pulse la tecla [▲] para cambiarlo a 2 (Potenciómetro), y después pulse la tecla [ENT]. El nuevo valor del parámetro parpadeará.	2
6	Pulse la tecla [ENT] una vez más. Se muestra nuevamente el código de Frq. La entrada de frecuencia se ha configurado para el potenciómetro.	Frq
7	Pulse la tecla [▼] 4 veces. Vuelve al primer código del grupo Operación (0.00). A partir de aquí se pueden monitorear los valores de ajuste de la frecuencia.	0.00
8	Ajuste el potenciómetro para aumentar o disminuir la referencia de frecuencia a 10Hz.	-
9	Consulte el diagrama de conexiónado en la parte inferior de la tabla, y cierre el interruptor entre los bornes de CM y P1 (FX). La luz parpadea el indicador RUN y el indicador luminoso FWD se mantiene encendido. Se visualiza la frecuencia de aceleración de corriente.	SET RUN 10.00 FWD REV
10	Cuando se alcanza la frecuencia de referencia (10Hz), abra interruptor entre los bornes de CM y P1 (FX). El indicador luminoso RUN vuelve a parpadear y se muestra la frecuencia de deceleración de la corriente. Cuando la frecuencia alcanza 0Hz, las luces de los indicadores RUN y FWD se apagan, y se muestra nuevamente la frecuencia de referencia de (10,00Hz).	SET RUN 10.00 FWD REV

## Realización de Operaciones Básicas

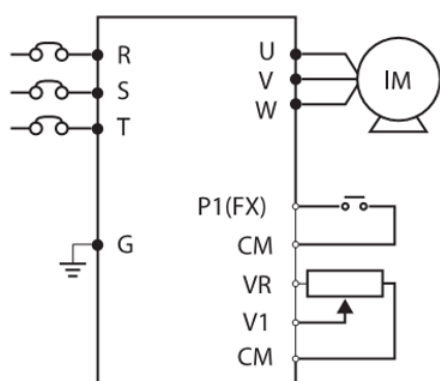

[Diagrama de Conexión]

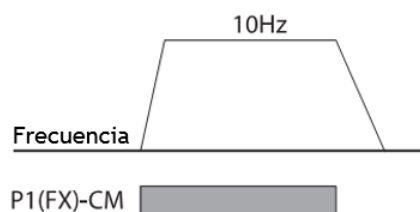



[Patrón de Operación]

### Nota

Las instrucciones de la tabla se basan en los valores de los parámetros de fábrica. El variador puede no funcionar correctamente si los valores de los parámetros de fábrica se cambian luego de su compra. En tal caso, inicialice todos los parámetros para restablecer los valores de fábrica antes de seguir las instrucciones de la tabla (consulte la sección [5.22. Inicialización de Parámetros](#) en la página [165](#)).

### 3.3.7. Ajuste de Frecuencia (Potenciómetro) y Operación (Teclado)

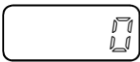
Paso	Instrucción	Display del Teclado
1	Encienda el variador.	-
2	Asegúrese de seleccionar el primer código del grupo Operación, y se mostrará el código 0.00 (Frecuencia de Comando).	0.00
3	Pulse la tecla [▲] 4 veces para ir al código drv.	drv
4	Pulse la tecla [ENT]. El código drv en el grupo Operación se fija actualmente a 1 (Borne Analógico).	1
5	Pulse la tecla [▼] para cambiar el valor del parámetro a 0 (Teclado), y luego pulse la tecla [ENT]. El nuevo valor de parámetro parpadeará.	0
6	Pulse la tecla [ENT] una vez más. Se muestra nuevamente el código drv. La entrada de frecuencia se ha configurado para el teclado.	drv
7	Pulse la tecla [▲]. Para pasar a la código de Frq (fuente de referencia de Frecuencia).	Frq

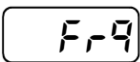
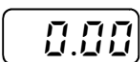
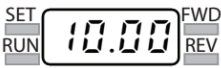
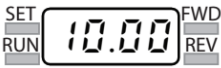
Paso	Instrucción	Display del Teclado
8	Pulse la tecla [ENT]. El código de Frq en el grupo Operación se establece en 0 (Teclado).	
9	Pulse la tecla [▲] para cambiarlo a 2 (Potenciómetro), y después pulse la tecla [ENT]. El nuevo valor del parámetro parpadeará.	
10	Pulse la tecla [ENT] una vez más. Se muestra nuevamente el código de Frq. La entrada de frecuencia se ha configurado para el potenciómetro.	
11	Pulse la tecla [▼] 4 veces. Vuelve al primer código del grupo Operación (0.00). A partir de aquí se pueden monitorear los valores de ajuste de la frecuencia.	
12	Ajuste el potenciómetro para aumentar o disminuir la referencia de frecuencia a 10Hz.	-
13	Pulse la tecla [RUN] en el teclado. Parpadea la luz del indicador RUN y se mantiene encendida la luz del indicador FWD. Se visualiza la frecuencia de aceleración de corriente.	
14	Cuando la frecuencia alcanza la referencia (10Hz), pulse la tecla [STOP/ RESET] en el teclado. El indicador luminoso RUN vuelve a parpadear y se muestra la frecuencia de deceleración de la corriente. Cuando la frecuencia alcanza 0Hz, las luces de los indicadores RUN y FWD se apagan, y se muestra nuevamente la frecuencia de referencia de (10,00Hz).	

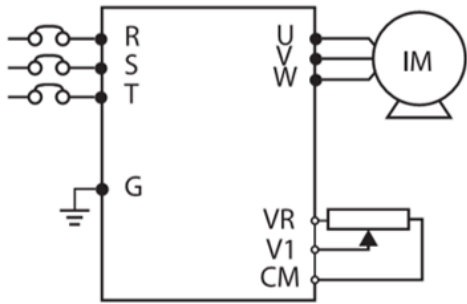

[Diagrama de Conexión]

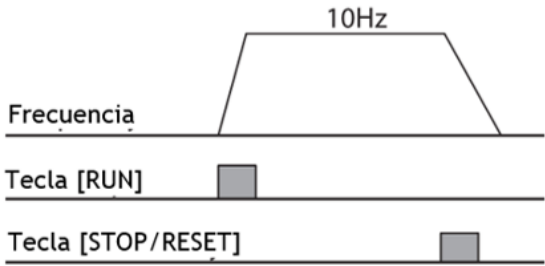

[Patrón de Operación]

**Nota**

Las instrucciones de la tabla se basan en los valores de los parámetros de fábrica. El variador puede no funcionar correctamente si los valores de los parámetros de fábrica se cambian luego de su compra. En tal caso, inicialice todos los parámetros para restablecer los valores de fábrica antes de seguir las instrucciones de la tabla (consulte la sección [5.22. Inicialización de Parámetros](#) en la página [165](#)).

### 3.4. Monitoreo de la Operación

#### 3.4.1. Monitoreo de Corriente de Salida

El siguiente ejemplo demuestra cómo monitorear la corriente de salida en el grupo Operación utilizando el teclado.

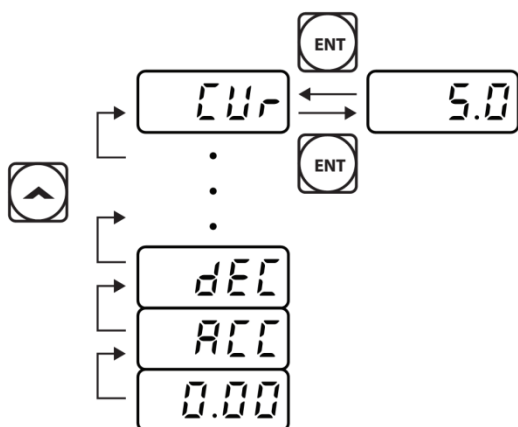

Paso	Instrucción	Display del Teclado
1	Asegúrese de seleccionar el primer código del grupo Operación, y se mostrará el código 0.00 (Frecuencia de Comando).	0.00
2	Pulse la tecla [▲] o [▼] para pasar al código Cur.	Cur
3	Pulse la tecla [ENT]. Se muestra la corriente de salida (5,0A).	5.0
4	Pulse la tecla [ENT] nuevamente. Regresa al código Cur.	Cur

#### Nota

Puede utilizar los códigos dCL (monitoreo de tensión bus de CC) y vOL (monitoreo de tensión de salida) en el grupo Operación exactamente de la misma manera como se muestra en el ejemplo anterior, para monitorear los valores relevantes de cada función.

3.4.2. Monitoreo de Disparos por Fallas

El siguiente ejemplo demuestra cómo monitorear las condiciones de disparos por fallas en el grupo Operación utilizando el teclado.

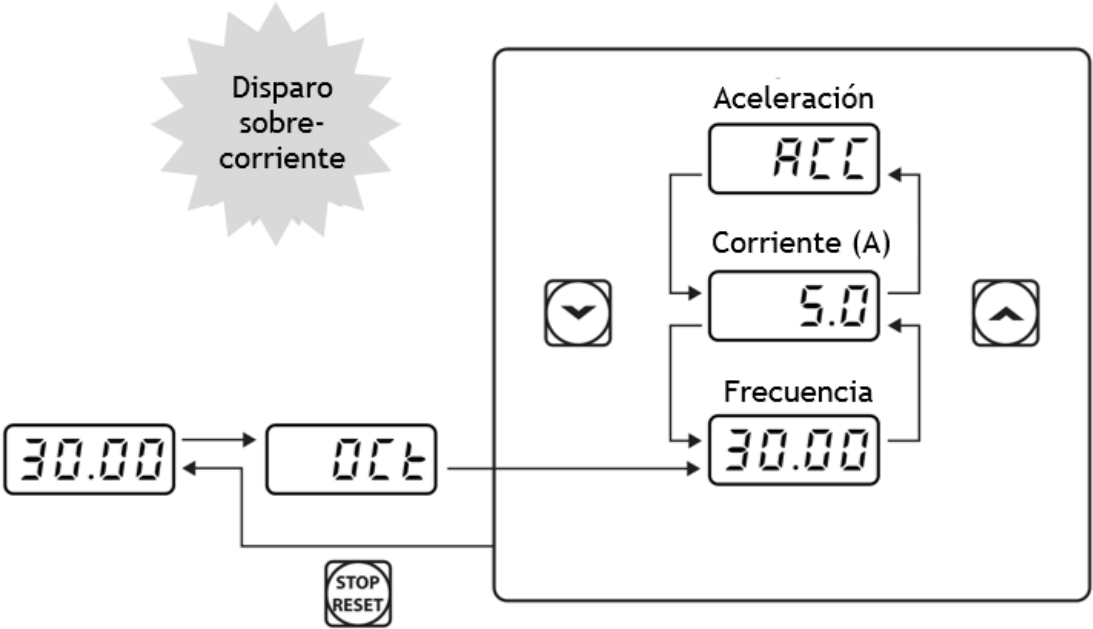

Paso	Instrucción	Display del Teclado
1	Consulte el ejemplo de display del teclado. Se ha producido un disparo por sobrecorriente.	0ct
2	Pulse la tecla [ENT], y luego la tecla [▲]. Se muestra la frecuencia de operación al momento de la falla (30,00Hz).	30.00
3	Pulse la tecla [▲]. Se muestra la corriente de salida al momento de la falla (5,0A).	5.0
4	Pulse la tecla [▲]. Se muestra el estado de la operación al momento de la falla. ACC en el display indica que la falla se produjo durante la aceleración.	ACC
5	Pulse la tecla [STOP/RESET]. Se reestablece el variador y se borra la condición de falla. La referencia de frecuencia se visualiza en el teclado.	30.00

## Realización de Operaciones Básicas

### Nota

- Si se producen varios disparos por fallas al mismo tiempo, se pueden recuperar un máximo de 3 registros, como se muestra en el siguiente ejemplo.

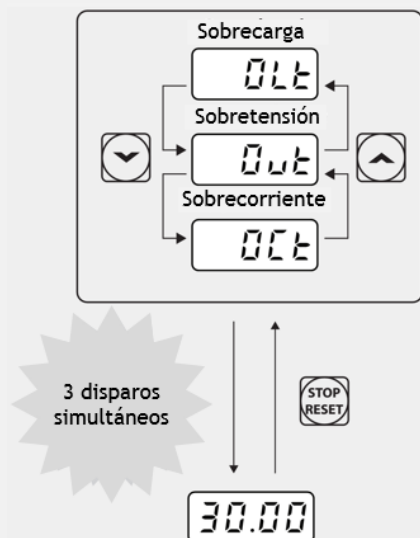

- Si se produce una condición de alerta [WArn] mientras se opera a una frecuencia especificada, la frecuencia de corriente y la señal se mostrarán alternativamente, a intervalos de 1 segundo. Consulte la sección [6.3. Disparo por Falla o Advertencia de Sub Carga](#) en la página [205](#) para más detalles.

## 4. Características Básicas

En este capítulo se describen las funciones básicas del variador S100. Consulte la página de referencia en la tabla para ver acceder a una descripción detallada de cada una de las funciones avanzadas.

Tarea Básica	Descripción	Ref.
Configuración de fuente de referencia de frecuencia para el teclado.	Permite configurar el variador para configurar o modificar la referencia de frecuencia mediante el Teclado.	<a href="#"><u>p. 60</u></a>
Configuración de fuente de referencia de frecuencia para la bornera (tensión de entrada).	Permite configurar el variador para permitir las tensiones de entrada en la bornera (V1, V2) y para configurar o modificar una referencia de frecuencia.	<a href="#"><u>p. 61</u></a> <a href="#"><u>p. 68</u></a>
Configuración de fuente de referencia de frecuencia para la bornera (corriente de entrada).	Permite configurar el variador para permitir las corrientes de entrada en la bornera (I2) y para configurar o modificar una referencia de frecuencia.	<a href="#"><u>p. 66</u></a>
Configuración de fuente de referencia de frecuencia para la bornera (pulso de entrada).	Permite configurar el variador para permitir los pulsos de entrada en la bornera (TI) y para configurar o modificar una referencia de frecuencia.	<a href="#"><u>p. 68</u></a>
Configuración de fuente de referencia de frecuencia para comunicación RS-485.	Permite configurar el variador para permitir las señales de comunicación de los controladores de nivel superior, tales como PLC o PC, y para configurar o modificar una referencia de frecuencia.	<a href="#"><u>p. 70</u></a>
El control de frecuencia utilizando entradas analógicas.	Permite al usuario mantener una frecuencia utilizando entradas analógicas en los bornes.	<a href="#"><u>p. 70</u></a>
Opciones de display de operación del motor.	Permite configurar el display de valores de operación del motor. La operación del motor se muestra en frecuencia (Hz) o velocidad (rpm).	<a href="#"><u>p. 71</u></a>
Configuración de (frecuencia) velocidad secuencial.	Permite configurar las operaciones de frecuencia secuencial mediante la recepción de una entrada en los bornes definidos para cada frecuencia secuencial.	<a href="#"><u>p. 71</u></a>
Configuración de fuente de comandos para teclas del teclado.	Permite configurar el variador para permitir la operación manual de las teclas [FWD], [REV] y [Stop].	<a href="#"><u>p. 73</u></a>
Configuración de fuente de comandos para entradas de borneras.	Permite configurar el variador para aceptar entradas en los bornes FX / RX.	<a href="#"><u>p. 74</u></a>
Configuración de fuente de comandos para la comunicación RS-485	Permite configurar el variador para aceptar señales de comunicación de controladores de nivel superior, tales como PLC o PC.	<a href="#"><u>p. 75</u></a>
Cambio de modo local/remoto con la tecla [ESC].	Permite configurar el variador para cambiar entre los modos de operación local y remota al pulsar la tecla [ESC]. Cuando el variador se controla mediante entradas remotas (cualquier entrada que no sea desde el teclado), esta configuración se puede utilizar para realizar tareas de mantenimiento en el variador, sin perder o alterar las configuraciones de parámetros guardados. También se puede utilizar para anular los mandos remotos y usar el teclado de inmediato en caso de emergencia.	<a href="#"><u>p. 76</u></a>

## Características Básicas

Tarea Básica	Descripción	Ref.
Control de rotación del motor.	Permite configurar el variador para para limitar la dirección de rotación de un motor.	<a href="#">p. 78</a>
Puesta en marcha automática al encender el equipo.	Permite configurar el variador para comenzar a operar en el encendido. Con esta configuración, el variador comienza a funcionar y el motor acelera tan pronto como se suministra energía al variador. Para usar la configuración automática de puesta en marcha, los bornes de comando de operación en la bornera deben estar encendidos.	<a href="#">p. 78</a>
Operación automática después de un reinicio por una condición de disparo por falla.	Permite configurar el variador para que comience a operar cuando se reestablece después de un disparo por falla. En esta configuración, el variador comienza a funcionar y el motor acelera tan pronto como el mismo se restablece después de una condición de disparo por falla. Para usar la configuración automática de puesta en marcha, los bornes de comando de operación en la bornera deben estar encendidos.	<a href="#">p. 79</a>
Configuración del tiempo de Acel/Decel en base a la Frecuencia Máx.	Permite configurar los tiempos de aceleración y deceleración para un motor en base a una frecuencia máxima definida.	<a href="#">p. 80</a>
Configuración del tiempo de Acel/Decel en base a la referencia de frecuencia.	Permite configurar los tiempos de aceleración y deceleración para un motor en base a una referencia de frecuencia definida.	<a href="#">p. 82</a>
Configuración de tiempos de Acel/Decel secuencial usando el borne multifunción.	Permite configurar los tiempos de aceleración y deceleración secuencial para un motor en base a parámetros definidos para los bornes multifunción.	<a href="#">p. 82</a>
Configuración (frecuencia) velocidad transición del tiempo de Acel/Decel.	Permite modificar las pendientes de aceleración y deceleración sin configurar los bornes multifunción.	<a href="#">p. 84</a>
Configuración del patrón de Acel/Decel.	Permite modificar los patrones de pendientes de aceleración y deceleración. Los patrones básicos a elegir incluyen patrones lineales y curva S.	<a href="#">p. 85</a>
Comando de parada de Acel/Decel.	Detiene la aceleración o deceleración y controla la operación del motor a una velocidad constante. Los bornes multifunción deben estar configurados para este comando.	<a href="#">p. 88</a>
Operación patrón V/F lineal.	Permite configurar el variador para hacer funcionar al motor a un torque constante. Para mantener el torque requerido, la frecuencia de operación puede variar durante la operación.	<a href="#">p. 88</a>
Operación de patrón V/F de reducción cuadrática.	Permite configurar el variador para hacer funcionar al motor a un patrón V/F de reducción cuadrática. Los ventiladores y las bombas son cargas adecuadas para la operación V/F de reducción cuadrática.	<a href="#">p. 89</a>
Configuración por patrón V/F del usuario.	Permite al usuario configurar un patrón V/F que coincida con las características del motor. Esta configuración es para aplicaciones de motor especiales para lograr un rendimiento óptimo.	<a href="#">p. 90</a>
Refuerzo de par manual.	Configuración manual del variador para producir un refuerzo de par momentáneo. Esta configuración es para cargas que requieren una gran cantidad de par de arranque, tales como ascensores o elevadores.	<a href="#">p. 91</a>
Refuerzo de par automático.	Configuración automática del variador que proporciona un “auto ajuste” que produce un incremento del par momentáneo. Esta	<a href="#">p. 92</a>

Tarea Básica	Descripción	Ref.
	configuración es para cargas que requieren una gran cantidad de par de arranque, tales como ascensores o elevadores.	
Ajuste de tensión de salida	Permite ajustar la tensión de salida al motor cuando la fuente de alimentación al variador difiere de la tensión de entrada nominal del motor.	<a href="#"><u>p. 93</u></a>
Arranque de aceleración	El arranque de aceleración es el método de aceleración normal. La aplicación típica configura el motor que acelera directamente a la frecuencia objetivo si se da el comando de operación sin seleccionar una función en particular.	<a href="#"><u>p. 94</u></a>
Arranque después del frenado de CC	Permite configurar el variador para realizar el frenado de CC antes de que el motor empiece a girar de nuevo. Esta configuración se utiliza cuando el motor gira antes de que se produzca la salida de tensión del variador.	<a href="#"><u>p. 94</u></a>
Parada deceleración	La parada de deceleración es el método típico usado para parar un motor. El motor desacelera hasta 0Hz y se detiene en una orden de parada, sin embargo, puede haber otras condiciones de parada o deceleración definida.	<a href="#"><u>p. 95</u></a>
Parada después del frenado por inyección de CC.	Permite configurar el variador aplicar el frenado de CC durante la deceleración del motor. La frecuencia a la que se produce el frenado de CC debe preconfigurarse y durante la deceleración, cuando el motor alcanza la frecuencia definida, se aplica el frenado.	<a href="#"><u>p. 95</u></a>
Funcionamiento libre hasta parar	Permite configurar el variador para detener la salida al motor mediante un comando de parada. El motor girará libre, bajando su velocidad hasta detenerse.	<a href="#"><u>p. 96</u></a>
Frenado de potencia	Permite configurar el variador para lograr una deceleración de motor óptima, sin disparar la protección de la sobretensión.	<a href="#"><u>p. 97</u></a>
Configuración de frecuencia de arranque/máxima	Permite configurar los límites de referencia de frecuencia mediante la definición de una frecuencia de arranque y una frecuencia máxima.	<a href="#"><u>p. 98</u></a>
Configuración de límite de frecuencia superior/inferior	Permite configurar los límites de referencia de frecuencia mediante la definición de un límite superior y un límite inferior.	<a href="#"><u>p. 98</u></a>
Salto de frecuencia	Permite configurar el variador para evitar que un motor funciones en frecuencias de resonancia mecánica.	<a href="#"><u>p. 99</u></a>
Configuración 2da operación	Se utiliza para configurar el 2do modo de operación y cambiar entre los modos de operación de acuerdo a sus necesidades.	<a href="#"><u>p. 100</u></a>
Configuración control bornes de entrada multifunción	Permite al usuario mejorar la capacidad de respuesta de los bornes de entrada multifunción.	<a href="#"><u>p. 101</u></a>
Configuración comunicación P2P	Permite configurar el variador para compartir dispositivos de entrada y de salida con otros variadores.	<a href="#"><u>p. 103</u></a>
Configuración teclado múltiple	Permite al usuario controlar varios variadores con un dispositivo de monitoreo.	<a href="#"><u>p. 103</u></a>
Configuración de secuencias por el usuario	Permite al usuario ejecutar secuencias simples usando varios bloques de función	<a href="#"><u>p. 105</u></a>

## 4.1. Configuración de la Referencia de Frecuencia

El variador S100 ofrece varios métodos para configurar y modificar una referencia de frecuencia para una operación. Se pueden utilizar el teclado, entradas analógicas (por ejemplo señales de tensión (V1, V2) y de corriente (I2), o RS-485 (señales digitales de los controladores de nivel superior, tales como PC o PLC) se pueden utilizar. Si se selecciona UserSeqLink, la zona común puede estar vinculada con la salida de secuencia de usuario y puede usarse como referencia de frecuencia.

Grupo	Código	Nombre	Display LCD	Configuración Parámetro		Rango de Ajuste	Unidad
Operación	Frec	Fuente de referencia de frecuencia	Freq Ref Src	0	Teclado-1	0-12	-
				1	Teclado-2		
				2	V1		
				4	V2		
				5	I2		
				6	RS-485		
				8	Field Bus		
				9	UserSeqLink		
				12	Pulso		

### 4.1.1. Teclado como la Fuente (configuración Teclado-1)

Permite modificar la referencia de frecuencia utilizando el teclado y aplicar los cambios pulsando la tecla [ENT]. Para utilizar el teclado como una fuente de entrada de referencias de frecuencia, acceda al código de Frec (Fuente de Referencia de Frecuencia) en el grupo Operación y cambie el valor del parámetro a 0 (Teclado-1). Ingrese la referencia de frecuencia para una operación en el código 0,00 (Frecuencia de Comando) en el grupo Operación).

Grupo	Código	Nombre	Display LCD	Configuración Parámetro		Rango de Ajuste	Unidad
Operación	Frec	Fuente de referencia de frecuencia	Freq Ref Src	0	Teclado-1	0-12	-
	0,00	Referencia de frecuencia		0,00		Frecuencia Mín a Máx*	Hz

\* No se puede establecer una referencia de frecuencia que exceda la Frecuencia Máx, como se configura con dr.20.

### 4.1.2. Teclado como la Fuente (configuración Teclado-2)

Permite utilizar las teclas [▲] y [▼] para modificar una referencia de frecuencia. Para utilizar esto como una segunda opción, configure el teclado como fuente de la referencia de frecuencia, accediendo al código de Frec (Fuente de Referencia de Frecuencia) en el grupo Operación y cambie el valor del parámetro a 1 (Teclado-2). Esto permite que los valores de referencia de frecuencia se aumenten o disminuyan pulsando las teclas [▲] y [▼] .

Grupo	Código	Nombre	Display LCD	Configuración Parámetro		Rango de Ajuste	Unidad
Operación	Frec	Fuente de referencia de frecuencia	Freq Ref Src	1	Teclado-2	0-12	-
	0,00	Referencia de frecuencia		0,00		Frecuencia Mín a Máx*	Hz

\* No se puede establecer una referencia de frecuencia que exceda la Frecuencia Máx, como se configura con dr.20.

### 4.1.3. Borne V1 como la Fuente

Permite configurar y modificar una referencia de frecuencia mediante la configuración de entradas de tensión usando el borne V1. Utilice las entradas de tensión que van desde 0 a 10 V (unipolar) para avanzar una única operación. Utilice las entradas de tensión que van desde -10 a + 10V (bipolar) para ambas direcciones, en las que las entradas de tensión negativas utilizan operaciones inversas.

#### 4.1.3.1. Configuración de una Referencia de Frecuencia para una Entrada de 0-10 V

Configure el código 06 (V1 polaridad) a 0 (unipolar) en el grupo de Bornes de Entrada (IN). Utilice una salida de tensión desde una fuente externa o use una salida de tensión desde el borne VR para proporcionar entradas a V1. Consulte los siguientes diagramas para el conexionado requerido para cada aplicación.



[Aplicación de fuente externa]

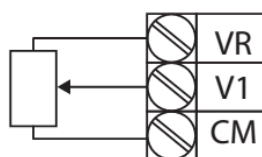

[Aplicación de fuente interna (VR)]

Grupo	Código	Nombre	Display LCD	Configuración Parámetro		Rango de Ajuste	Unidad
Operación	Frec	Fuente de referencia de frecuencia	Freq Ref Src	2	V1	0-12	-
In	01	Frecuencia en la entrada analógica máxima	Freq at 100%	Frecuencia máxima		0,00 - Frecuencia Máx	Hz
	05	Monitoreo entrada V1	V1 Monitor [V]	0,00		0,00-12,00	V
	06	Opciones polaridad V1	Polarity V1	0	Unipolar	0-1	-

## Características Básicas

Grupo	Código	Nombre	Display LCD	Configuración Parámetro		Rango de Ajuste	Unidad
	07	Constante de tiempo de filtro de entrada V1	V1 Filter	10		0-10000	mseg
	08	Tensión de entrada mínima V1	V1 volt x1	0,00		0,00-10,00	V
	09	Salida V1 a tensión mínima (%)	V1 Perc y1	0,00		0,00-100,00	%
	10	Tensión de entrada máxima V1	V1 volt x2	10,00		0,00-12,00	V
	11	Salida V1 a tensión máxima (%)	V1 Perc y2	100,00		0-100	%
	16	Opciones de dirección de rotación	V1 Inverting	0	NO	0-1	-
	17	Nivel de cuantificación V1	V1 Quantizing	0,04		0,00*; 0,04-10,00	%

\* La cuantificación se desactiva si se selecciona "0".

## Detalles de Configuración de Tensiones de 0-10V

Código	Descripción
In.01 Freq at 100%	<p>Permite configurar la referencia de frecuencia en la tensión de entrada máxima cuando un potenciómetro está conectado a la bornera de control. Una frecuencia configurada con código In.01 se convierte en la máxima frecuencia sólo si el valor establecido en el código In.11 (o In.15) es 100(%).</p> <ul style="list-style-type: none"> <li>Ajuste el código de In.01 a 40,00 y use los valores por defecto para los códigos In.02-In.16. La operación se efectúa a 40,00Hz cuando la entrada al borne V1 es 10V.</li> <li>Ajuste el código de In.11 a 50,00 y use los valores por defecto para los códigos In.01-In.16. La operación se efectúa 30,00Hz (50% de la frecuencia máxima predeterminada - 60Hz) cuando la entrada al borne V1 es 10V.</li> </ul>
In.05 V1 Monitor [V]	Permite configurar el variador para monitorear la tensión de entrada en V1.
In.07 V1 Filter	<p>El Filtro V1 se puede usar cuando existen grandes fluctuaciones entre las frecuencias de referencia. Las variaciones pueden mitigarse aumentando constante de tiempo, pero esto requerirá un mayor tiempo de respuesta.</p> <p>El valor t (tiempo) El tiempo definido se refiere al tiempo que le lleva a la frecuencia definida en el variador aumentar hasta un 63%, aproximadamente, cuando la entrada de tensión se produce en escalón.</p>

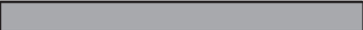
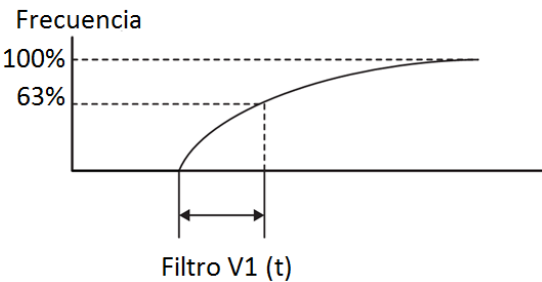
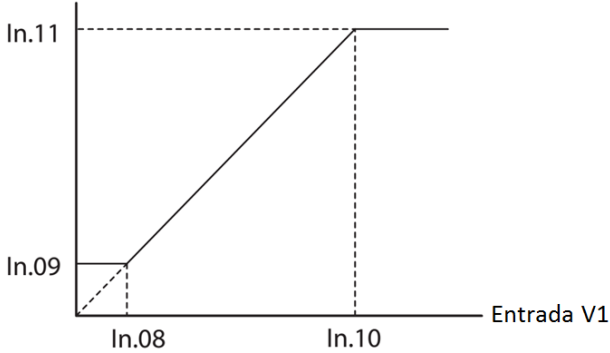
Código	Descripción
	<p>Entrada V1 desde fuente externa </p> <p>Frecuencia</p>  <p>Filtro V1 (t)</p> <p>[Filtro V1]</p>
In.08 V1 volt x1 In.11 V1 Perc y2	<p>Estos parámetros se utilizan para configurar el nivel de pendiente y los valores de desnivel de la Frecuencia de Salida, en base a la Tensión de Entrada.</p> <p>Referencia de frecuencia</p>  <p>Entrada V1</p> <p>[Tens x1 –In.11 Porcent V1 y2]</p>
In.16 V1 Inverting	<p>Invierte la dirección de rotación. Configure este código a 1 (Sí) si necesita el que el motor gire en la dirección opuesta a la rotación actual.</p>
In.17 V1 Quantizing	<p>La cuantificación puede utilizarse cuando el nivel de ruido es alto en la señal de entrada analógica (borne V1).</p> <p>La cuantificación es útil cuando se está operando un sistema sensible al ruido, ya que suprime el ruido de la señal. Sin embargo, puede disminuir la sensibilidad del sistema (la potencia de resolución de la frecuencia de salida para la entrada analógica disminuye). También puede activar el filtro pasabajos mediante el código In.07 para reducir el ruido, pero el aumento del valor reducirá la capacidad de respuesta y podrían producirse pulsaciones (ondulaciones) en la frecuencia de salida.</p>

## Características Básicas

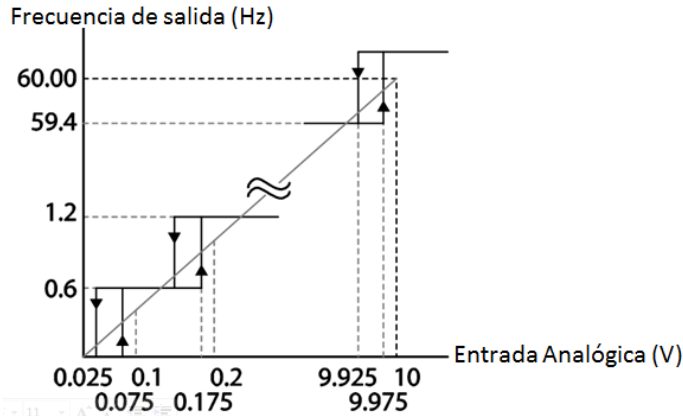
Código	Descripción
	<p>Los valores de los parámetros de cuantificación se refieren a un porcentaje basado en la entrada máxima. Por lo tanto, si el valor se establece a 1% de la entrada analógica máxima (60Hz), la frecuencia de salida aumentará o disminuirá en 0,6Hz, a un intervalo de 0,1V.</p> <p>Cuando el valor de entrada analógica aumenta, un aumento a la entrada igual a 75% del valor de ajuste va a cambiar la frecuencia de salida, y entonces la frecuencia aumentará de acuerdo con el valor establecido. Del mismo modo, cuando la entrada analógica disminuye, una disminución en la entrada igual al 75% del valor de ajuste causará un cambio inicial a la frecuencia de salida.</p> <p>Como resultado, la frecuencia de salida será diferente en la aceleración y deceleración, mitigando el efecto de los cambios en las entrada analógicas sobre la frecuencia de salida.</p>  <p>[Cuantificación V1]</p>

### 4.1.3.2. Configuración de una Referencia de Frecuencia para una Entrada de -10--10V

Configure el código de Frec (Fuente de referencia de frecuencia) en el grupo Operación en 2 (V1) y, a continuación, configure el código 06 (Polaridad V1) en 1 (bipolar) en el grupo de Bornes de Entrada (IN). Utilice la tensión de salida de una fuente externa para proporcionar entrada a V1.

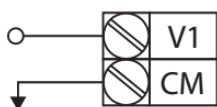

[Conexionado borne V1]

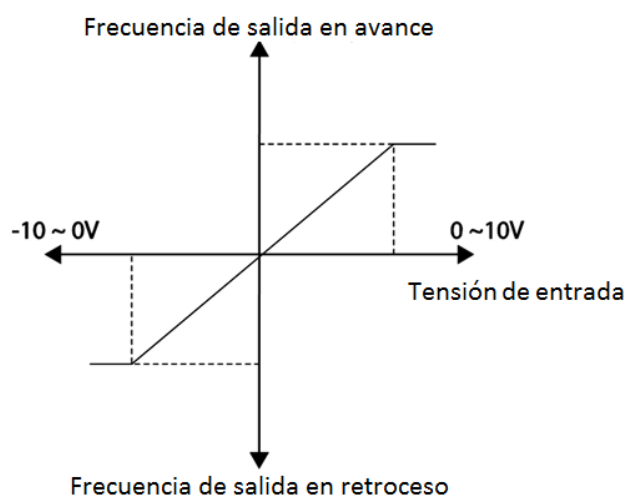

[Frecuencia de salida y entrada de tensión bipolar]

Grupo	Código	Nombre	Display LCD	Configuración Parámetro		Rango de Ajuste	Unidad
Operación	Frec	Fuente de referencia de frecuencia	Freq Ref Src	2	V1	0-12	-
In	01	Frecuencia en la entrada analógica máxima	Freq tl 100%	60,00		0 -Frecuencia Máx	Hz
	05	Monitoreo entrada V1	V1 Monitor[V]	0,00		0,00-12,00	V
	06	Opciones polaridad V1	V1 Polarity	1	Bipolar	0-1	-
	12	Tensión de entrada mínima V1	V1 volt x1	0,00		10,00-0,00V	V
	13	Salida V1 a tensión mínima (%)	V1 Perc y1	0,00		-100,00-0,00%	%
	14	Tensión de entrada máxima V1	V1 voltx2	-10,00		-12,00-0,00V	V
	15	Salida V1 a tensión máxima (%)	V1 Perc y2	-100,00		-1000,00-0,00%	%

#### Direcciones de Giro para Diferentes Entradas de Tensiones

Comando / Entrada Tensión	Tensión de Entrada	
	0-10V	-10-V
FWD	Avance	Retroceso
REV	Retroceso	Avance

## Características Básicas

### Detalles de Configuración de Tensiones de -10 - 10V

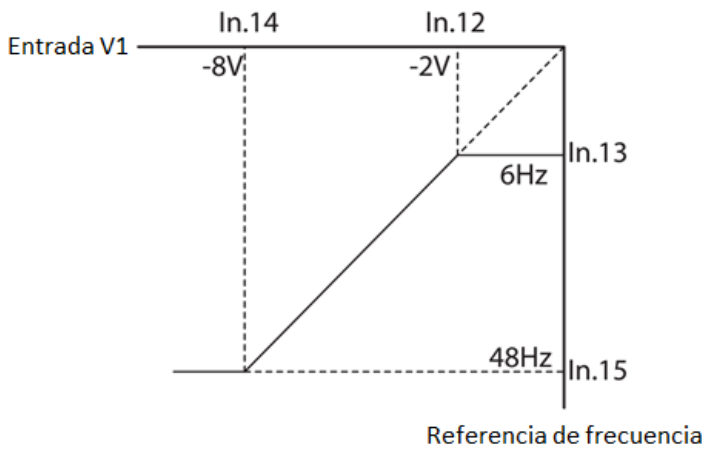
Código	Descripción
In.12 -V1 volt x1 In. 15 V1 Perc y2	<p>Permite configurar el nivel de pendiente y el valor de desnivel de la frecuencia de salida para la tensión de entrada. Estos códigos se muestran sólo cuando In.06 se establece en 1 (bipolar). Como ejemplo, si la tensión mínima de entrada (en V1) es -2V, la relación de salida de -2V es 10%, la tensión máxima es -8V y la relación de salida se define en 80%, la frecuencia de salida se encuentra entre 6Hz-48Hz.</p>  <p>[In.12 V1 volt x1 – In.15 V1 Perc y2] Para detalles sobre las entradas analógicas 0-+10V, consulte las descripciones de códigos In.08 V1 volt x1 – In.11 V1Perc y2 en la página <a href="#">63</a>.</p>

#### 4.1.3.3. Configuración de una Referencia de Frecuencia utilizando Corriente de Entrada (I2)

Permite configurar y modificar una referencia de frecuencia utilizando corriente de entrada en el borne I2 después de seleccionar la entrada de corriente SW 2. Configure el código de Freq (Fuente de referencia de frecuencia) en el grupo Operación a 5 (I2) y aplique corriente de entrada de 4-20mA a I2.

Grupo	Código	Nombre	Display LCD	Configuración Parámetro		Rango de Ajuste	Unidad
Operación	Frec	Fuente de referencia de frecuencia	Freq Ref Src	5	I2	0-12	-
In	01	Frecuencia en la entrada analógica máxima	Freq at 100%	60,00		0 -Frecuencia Máx	Hz
	50	Monitoreo entrada I2	I2 Monitor	0,00		0,00-24,00	mA
	52	Constante de tiempo filtro entrada I2	I2 Filter	10		0-10000	mseg
	53	Corriente de entrada mínima I2	I2 Curr x1	4,00		0,00-20,00	mA

Grupo	Código	Nombre	Display LCD	Configuración Parámetro		Rango de Ajuste	Unidad
	54	Salida I2 a corriente mínima (%)	I2 Perc y1	0,00		0-100	%
	55	Corriente de entrada máxima I2	I2 Curr x2	20,00		0,00-24,00	mA
	56	Salida I2 a corriente máxima (%)	I2 Perc y2	100,00		0,00-100,00	%
	61	Opciones de dirección de rotación	I2 Inverting	0	No	0-1	-
	62	Nivel de cuantificación I2	I2 Qunatizing	0,04		0,00*; 0,04-10,00	%

\* La cuantificación se desactiva si se selecciona "0".

### Detalles de Configuración de Corriente de Entrada (I2)

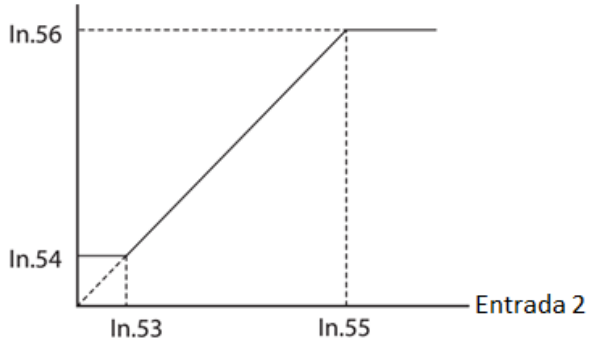
Código	Descripción
In.01 Freq tl 100%	<p>Permite configurar la referencia de frecuencia para operar a la corriente máxima (cuando In.56 está ajustado a 100%).</p> <ul style="list-style-type: none"> <li>Si In.01 se configura en 40,00Hz, y se usan los valores por defecto para In.53-56, la corriente de entrada de 20mA (máx.) a I2 producirá una referencia de frecuencia de 40,00Hz.</li> <li>Si In.56 se establece en 50,00 %), y se usan los valores por defecto para In.01 (60Hz) y In.53-55, la corriente de entrada de 20mA (máx.) a I2 producirá una referencia de frecuencia de 30,00Hz (50 % de 60Hz).</li> </ul>
In.50 I2 Monitor	Permite monitorear la corriente de entrada en I2.
In.52 I2 Filter	Permite configurar el tiempo para la frecuencia de operación para alcanzar el 63% de la frecuencia objetivo en base a la corriente de entrada en I2.
In.53 I2 Curr x1 In.56 I2Perc y2	<p>Permite configurar el nivel de pendiente y el valor de desnivel para la frecuencia de salida.</p> <p><b>Referencia de Frecuencia</b></p>  <p>[Configuración de pendiente y desnivel en base a la frecuencia de salida]</p>

#### 4.1.4. Configuración de una Referencia de Frecuencia con la Tensión de Entrada (Borne I2)

Permite configurar y modificar una referencia de frecuencia utilizando tensión de entrada en el borne I2 (V2) después de seleccionar SW para V2. Configure el código de Frec (Fuente de referencia de frecuencia) en el grupo Operación a 4 (V2) y aplique tensión de entrada de 0-12V a I2 (=V2, borne de entrada de corriente/tensión analógica). Los códigos In.35-47 no se muestra cuando I2 esté configurado para recibir entrada de corriente (el parámetro del código Frec se establece en 5).

Grupo	Código	Nombre	Display LCD	Configuración Parámetro		Rango de Ajuste	Unidad
Operación	Frec	Fuente de referencia de frecuencia	Freq Ref Src	4	V2	0-12	-
In	35	Monitoreo entrada V2	V2 Monitor	0,00		0,00-12,00	V
	37	Constante de tiempo filtro entrada V2	V2 Filter	10		0-10000	mseg
	38	Tensión de entrada V2 mínima	V2 voltx1	0,00		0,00-10,00	V
	39	% Salida a tensión V2 mínima	V2 Perc y1	0,00		0,00-100,00	%
	40	Tensión de entrada V2 máxima	V2 volt x2	10,00		0,00-10,00	V
	41	% Salida a tensión V2 máxima	V2 Perc y2	100,00		0,00-100,00	%
	46	Opciones de dirección de rotación V2	V2 Inverting	0	No	0-1	-
	47	Nivel de cuantificación V2	V2 Quantizing	0,04		0,00*; 0,04-10,00	%

\* La cuantificación se desactiva si se selecciona "0".

#### 4.1.5. Configuración de una Referencia de Frecuencia con Entrada de pulsos TI

Permite configurar una referencia de frecuencia mediante la configuración del código de Frec (Fuente de referencia de frecuencia) en el grupo Operación a 12 (Pulso). Configure el In.69 Definir P5 al 54 (TI) y proporcione de frecuencia de pulsos 0- 32.00kHz a P5.

Grupo	Código	Nombre	Display LCD	Configuración Parámetro		Rango de Ajuste	Unidad
Operación	Frec	Fuente de referencia de frecuencia	Freq Ref Src	12	Pulso	0-12	-
In	69	Configuración de función borne P5	P5 Define	54	TI	0-54	-

Grupo	Código	Nombre	Display LCD	Configuración Parámetro		Rango de Ajuste	Unidad
	01	Frecuencia en la entrada analógica máxima	Freq tl 100%	60,00		0,00- Frecuencia máxima	Hz
	91	Monitoreo entrada pulsos	Pulse Monitor	0,00		0,00-50,00	kHz
	92	Constante de tiempo filtro entrada TI	TI Filter	10		0-9999	mseg
	93	Pulso mínimo entrada TI	TI Pls x1	0,00		0,00-32,00	kHz
	94	% Salida a pulso mínimo TI	TI Perc y1	0,00		0,00-100,00	%
	95	Pulso máximo entrada TI	TI Pls x2	32,00		0,00-32,00	kHz
	96	% Salida a pulso máximo TI	T IPerc y2	100,00		0,00-100,00	%
	97	Opciones de dirección de rotación TI	TI Inverting	0	No	0-1	-
	98	Nivel de cuantificación TI	TI Quantizing	0,04		0,00*; 0,04-10,00	%

\* La cuantificación se desactiva si se selecciona "0".

### Detalles de Configuración de Entrada de pulsos TI

Código	Descripción
In.69 P5 Define	La Entrada de pulsos TI y el Borne Multifunción P5 comparten el mismo borne. Configure el In.69 Definir P5 en 54 (TI).
In.01 Freq tl 100%	Permite configurar la referencia de frecuencia para operar a entrada de pulsos máxima. La referencia de frecuencia se basa en el 100% del valor establecido con In.96. <ul style="list-style-type: none"> <li>Si In.01 se configura en 40,00Hz, y se usan los valores por defecto para In.93-96, la entrada de 32kHz a TI produce una referencia de frecuencia de 40,00Hz.</li> <li>Si In.56 se establece en 50,00 y se usan los valores por defecto para In.01, In.93-95, la entrada de 32kHz al borne TI produce una referencia de frecuencia de 30,00Hz.</li> </ul>
In.91 Pulse Monitor	Muestra la frecuencia de pulsos suministrados en TI.
In.92 TI Filter	Permite configurar el tiempo para la entrada de pulsos a TI para alcanzar el 63% de su frecuencia nominal en base a la corriente de entrada en I2. (Cuando la frecuencia de pulsos se suministra en múltiples etapas).

## Características Básicas

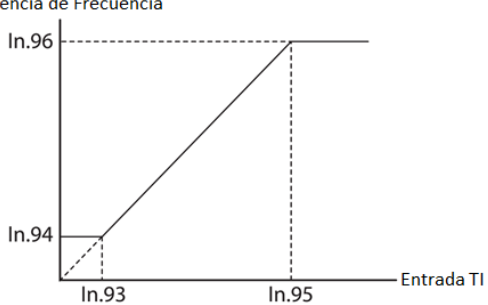
Código	Descripción
In.93 TI Pls x1 In. 96 T2 Perc y2	<p>Permite configurar el nivel de pendiente y el valor de desnivel para la frecuencia de salida.</p> <p>Referencia de Frecuencia</p> 
In.97 TI Inverting In.98 TI Quantizing	Igual a In.16-17 (consulte In.16 Inversión V1/In.17. Cuantificación V1 en la página <a href="#">63</a> ).

### 4.1.6. Configuración de una Referencia de Frecuencia mediante Comunicación RS-485

Permite controlar el variador con los controladores de nivel superior, tales como PLC o PLC, a través de la comunicación RS-485. Configure el código de Frec (Fuente de referencia de frecuencia) en el grupo Operación a 6 (RS-485) y utilice los bornes de entrada de señal RS-485 (S+/S-/SG) para la comunicación. Consulte la sección [7. Características de Comunicación RS-485](#) en la página [215](#).

Grupo	Código	Nombre	Display LCD	Configuración Parámetro		Rango de Ajuste	Unidad
Operación	Frec	Fuente de referencia de frecuencia	Freq Ref Src	6	RS 485	0-12	-
In	01	Número variador comunicación RS-485 integrado	Int485StID	-	1	1-250	-
	02	Protocolo comunicación integrada	Int485Proto	0	ModBus RTU	0-2	-
				1	Reservado		
				2	LS INV 485		
	03	Velocidad de comunicación integrada	Int485BaudR	3	9600 bps	0-7	-
	04	Configuración marco de comunicación integrada	Int485Mode	0	D8/PN/S1	0-3	-
				1	D8/PN/S2		
				2	D8/PE/S1		
				3	D8/PO/S1		

## 4.2. Fijación de Frecuencia mediante Entrada Analógica

Si se establece una referencia de frecuencia mediante entrada analógica en la bornera de control, puede fijar la frecuencia de operación del variador asignando una entrada multifunción como borne de fijación de frecuencia analógica. La frecuencia de operación se fija en una señal de entrada analógica.

Grupo	Código	Nombre	Display LCD	Configuración Parámetro		Rango de Ajuste	Unidad
Operación	Frec	Fuente de referencia de frecuencia	Freq Ref Src	0	Teclado-1	0-12	-
				1	Teclado-2		
				2	V1		
				4	V2		
				5	I2		
				6	RS-485		
				8	Field Bus		
				12	Pulso		
In	65-69	Configuración borne Px	Px Define (Px: P1-P5)	21	Fijación analógica	0-54	-

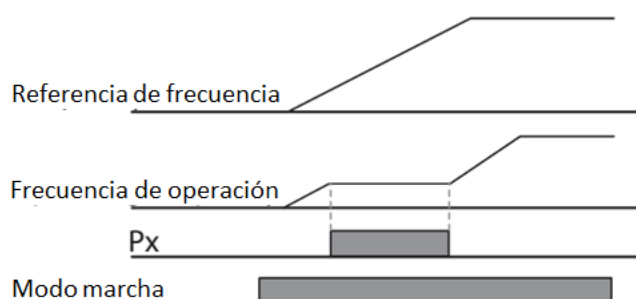

### 4.3. Cambio de Unidades de Velocidad (Hz↔Rpm)

Puede cambiar las unidades utilizadas para mostrar la velocidad de operación del variador estableciendo Dr. 21 (Selección de unidad de velocidad) a 0(Hz) o 1(rpm). Esta función sólo está disponible con el teclado LCD.

Grupo	Código	Nombre	Display LCD	Configuración Parámetro		Rango de Ajuste	Unidad
dr	21	Selección de unidad de velocidad	Hz/Rpm Sel	0	Visualización Hz	0-1	-
				1	Visualización Rpm		

### 4.4. Configuración de Frecuencia Secuencial

Se pueden llevar a cabo operaciones secuenciales o multipaso mediante la asignación de diferentes velocidades (o frecuencias) a los bornes Px. El Paso 0 utiliza la fuente de referencia de frecuencia establecida con el Código de Frec en el grupo Operación. Los valores de parámetro de los bornes Px 7 (Velocidad-L), 8 (Velocidad-H) y 9 (Velocidad-H) son reconocidos como comandos binarios y trabajan en combinación con los modos de marcha Fx o Rx. El variador opera de acuerdo con las frecuencias establecidas con St.1-3 (frecuencia secuencial 1-3), bA.53-56 (frecuencia secuencial 4-7) y las combinaciones de comandos binarios.

## Características Básicas

Grupo	Código	Nombre	Display LCD	Configuración Parámetro		Rango de Ajuste	Unidad
Operación	St1-St3	Frecuencia secuencial 1-3	Step Freq 1-3	-		0 -Frecuencia Máx	hZ
bA	53-56	Frecuencia secuencial 4-7	Step Freq 4-7	-		0 -Frecuencia Máx	Hz
In	65-69	Configuración bornes Px	Px Define (Px:P1-P5)	7	Velocidad-L	0-54	-
				8	Velocidad-M		-
				9	Velocidad-H		-
	89	Tiempo de retardo de comando secuencial	InCheckTime	1		1-5000	mseg

## Detalles de Configuración de Frecuencia Secuencial/multipaso

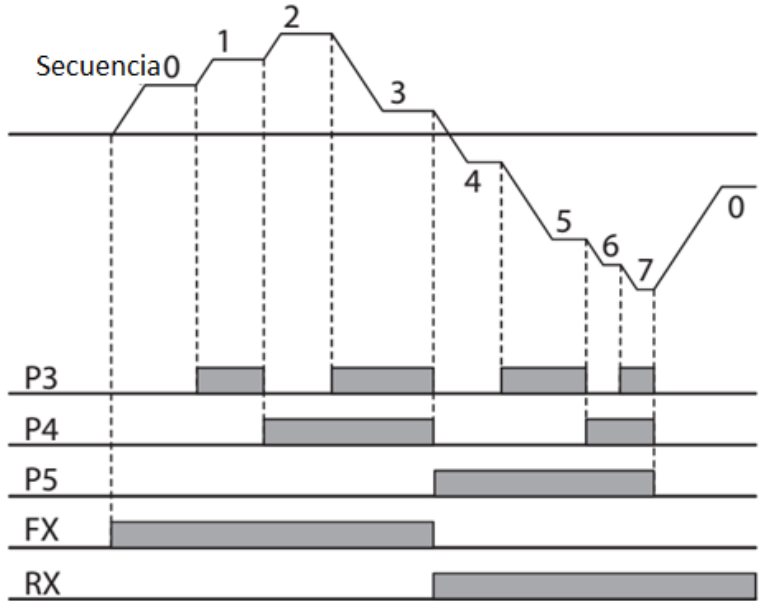
Código	Descripción
OperationGroup St1-St3 StepFreq 1-3	Permite configurar la frecuencia secuencial/multipaso 1-3. Si se utiliza un teclado LCD, se usa bA.50-52 en lugar de St1-St3 (frecuencia secuencial/multipaso 1-3).
bA.53-56 StepFreq 4-7	Permite configurar la frecuencia secuencial/multipaso 4-7.
In.65-69 Px Define	<p>Permite elegir los bornes para configurarlos como entradas secuenciales/multipaso, y luego establecer los códigos correspondientes (In.65-69) a 7 (Velocidad-L), 8 (Velocidad-M), o 9 (Velocidad-H).</p> <p>Si los bornes P3, P4 y P5 se han ajustado a Velocidad-L, Velocidad-M y Velocidad-H, respectivamente, la siguiente operación secuencial estará disponible.</p> 

Código	Descripción																																													
	[Ejemplo de operación secuencial/multipaso]																																													
	<table><tr><th>Velocidad</th><th>Fx/Rx</th><th>P5</th><th>P4</th><th>P3</th></tr><tr><td>0</td><td>√</td><td>-</td><td>-</td><td>-</td></tr><tr><td>1</td><td>√</td><td>-</td><td>-</td><td>√</td></tr><tr><td>2</td><td>√</td><td>-</td><td>√</td><td>-</td></tr><tr><td>3</td><td>√</td><td>-</td><td>√</td><td>√</td></tr><tr><td>4</td><td>√</td><td>√</td><td>-</td><td>-</td></tr><tr><td>5</td><td>√</td><td>√</td><td>-</td><td>√</td></tr><tr><td>6</td><td>√</td><td>√</td><td>√</td><td>-</td></tr><tr><td>7</td><td>√</td><td>√</td><td>√</td><td>√</td></tr></table>	Velocidad	Fx/Rx	P5	P4	P3	0	√	-	-	-	1	√	-	-	√	2	√	-	√	-	3	√	-	√	√	4	√	√	-	-	5	√	√	-	√	6	√	√	√	-	7	√	√	√	√
	Velocidad	Fx/Rx	P5	P4	P3																																									
	0	√	-	-	-																																									
	1	√	-	-	√																																									
	2	√	-	√	-																																									
	3	√	-	√	√																																									
	4	√	√	-	-																																									
	5	√	√	-	√																																									
	6	√	√	√	-																																									
7	√	√	√	√																																										
In.89 InChechTime	<p>Permite determinar un intervalo de tiempo de comprobación de la entrada de la bornera adicional en el variador después de recibir una señal de entrada.</p> <p>Si se define In.89 a 100mseg y y P5 recibe una señal de entrada, el variador buscará las entradas en otros bornes por 100mseg, antes de proceder a acelerar o desacelerar dependiendo de la configuración de P5.</p>																																													

## 4.5. Configuración de la Fuente de Comando

Se pueden seleccionar diversos dispositivos como dispositivos de entrada de comandos para el variador S100. Los dispositivos de entrada disponibles para seleccionar incluyen teclado, borne de entrada multifunción, comunicación RS-485 y adaptador de Field Bus (bus de campo).

Grupo	Código	Nombre	Display LCD	Configuración Parámetro		Rango de Ajuste	Unidad
Operación	drv	Fuente de comando	Cmd Souce*	0	Teclado	0-5	-
				1	Fx/Rx-1		
				2	Fx/Rx-2		
				3	RS-485		
				4	Field Bus		
				5	UserSeqLink		

\*Se muestra bajo DRV-06 en el teclado LCD.

### 4.5.1. El Teclado como Dispositivo de Entrada de Comandos

El teclado se puede seleccionar como dispositivo de entrada de comandos para enviar señales de mando al variador. Esto configura estableciendo el código dvr (fuente de comando) a 0 (teclado). Pulse la tecla [RUN] en el teclado para iniciar una operación, y la tecla [STOP / RESET] para finalizar la misma.

## Características Básicas

Grupo	Código	Nombre	Display LCD	Configuración Parámetro		Rango de Ajuste	Unidad
Operación	drv	Fuente de comando	Cmd Source*	0	Teclado	0-5	-

\*Se muestra bajo DRV-06 en el teclado LCD.

### 4.5.2. Bornera como Dispositivo de Entrada de Comandos (Comandos Fwd/Rev)

Se pueden seleccionar bornes multifunción como un dispositivo de entrada de comandos. Esto configura estableciendo el código drv (fuente de comando) en el grupo de Operación a 1 (Fx/Rx). Seleccione 2 bornes para operaciones de avance y retroceso, a continuación, establecer los códigos pertinentes (2 de los 5 códigos de bornes multifunción, In.65-69 para P1-P5) a 1(Fx) y 2(Rx), respectivamente. Esta aplicación permite activar o desactivar ambos bornes, al mismo tiempo, lo que constituye una orden de parada que hará que el variador detenga la operación.

Grupo	Código	Nombre	Display LCD	Configuración Parámetro		Rango de Ajuste	Unidad
Operación	drv	Fuente de comando	CmdSource*	1	Fx/Rx-1	0-5	-
In	65-69	Configuración bornes Px	Px Define (Px:P1-P5)	1	Fx	0-54	-
				2	Rx		

\*Se muestra bajo DRV-06 en el teclado LCD.

### Detalles de Configuración de Comandos Fwd/Rev mediante Bornes Multifunción

Código	Descripción
Grupo Operación drv – Cmd Source	Ajustar a 1 (Fx/Rx-1)
In.65-69 Px Define	Asignar un borne para la operación en avance (Fx). Asignar un borne para la operación en retroceso (Rx).



### 4.5.3. Bornera como un Dispositivo de Entrada de Comandos (Comandos de Marcha y Dirección de Giro)

Se pueden seleccionar bornes multifunción como un dispositivo de entrada de comandos. Esto configura estableciendo el código dvr (fuente de comando) en el grupo de Operación a 2 (Fx/Rx-2). Seleccione 2 bornes para operaciones de marcha y dirección de rotación y, a continuación, establecer los códigos pertinentes (2 de los 5 códigos de bornes multifunción, In.65-69 para P1-P5) a 1(Fx) y 2(Rx), respectivamente. Esta aplicación utiliza una entrada Fx como comando de marcha, y una entrada Rx para cambiar la dirección de rotación de un motor (Rx-On, Rx-Off).

Grupo	Código	Nombre	Display LCD	Configuración Parámetro		Rango de Ajuste	Unidad
Operación	drv	Fuente de comando	Md Source*	1	Fx/Rx-1	0-5	-
In	65-69	Configuración bornes Px	Px Define (Px:P1-P5)	1	Fx	0-54	-
				2	Rx		

\*Se muestra bajo DRV-06 en el teclado LCD.

### Detalles de Configuración de Cambio de Comando de Marcha y Comandos Fwd/Rev mediante Bornes Multifunción

Código	Descripción
Grupo Operación drv Cmd Souce	Ajustar a 2 (Fx/Rx-2).
In.65-69 Definir Px	Asignar un borne para el comando de marcha (Fx). Asignar un borne para cambiar la dirección de giro (Rx).

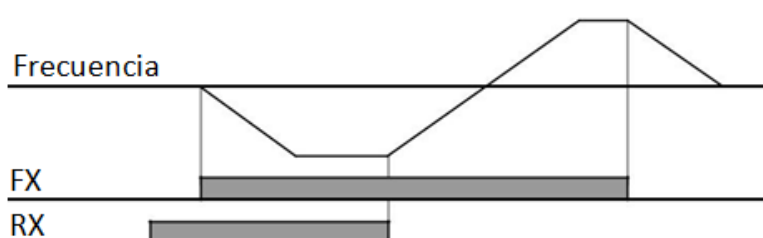

### 4.5.4. Comunicación RS-485 como un Dispositivo de Entrada de Comandos

Se pueden seleccionar la comunicación RS-485 interna como un dispositivo de entrada de comandos. Esto configura estableciendo el código dvr (fuente de comando) en el grupo de Operación a 3 (RS-485). Esta configuración utiliza controladores de nivel superior, tales como PC o PLC para controlar el variador mediante la transmisión y recepción de señales a través de los bornes S+, S-, y Sg en la bornera. Para más detalles, consulte la sección [7. Características de Comunicación RS-485](#) en la página [215](#).

Grupo	Código	Nombre	Display LCD	Configuración Parámetro		Rango de Ajuste	Unidad
Operación	drv	Fuente de comando	Cmd Source*	3	RS-485	0-5	-

## Características Básicas

Grupo	Código	Nombre	Display LCD	Configuración Parámetro		Rango de Ajuste	Unidad
CM	01	Número variador comunicación integrada	Int485StID	1		1-250	-
	02	Protocolo de comunicación integrada	Int485Proto	0	Modbus RTU	0-2	-
	03	Velocidad de comunicación integrada	Int485 BaudR	3	9600 bps	0-7	-
	04	Instalación del marco de comunicación integrada	Int485 Mode	0	D8/PN/S1	0-3	-

\*Se muestra bajo DRV-06 en el teclado LCD.

## 4.6. Cambio de Modo Local/Remoto

El cambio de modo local/remoto es útil para comprobar el funcionamiento de un variador o para realizar una inspección mientras se conservan todos los valores de los parámetros. Además, en caso de emergencia, puede utilizarse para anular el control y operar el sistema manualmente con el teclado.

La tecla [ESC] es una tecla programable que puede configurarse para realizar múltiples funciones. Para más detalles, consulte la sección [3.2.4. Configuración de la Tecla \[ESC\]](#) en la página [44](#).

Grupo	Código	Nombre	Display LCD	Configuración Parámetro		Rango de Ajuste	Unidad
dr	90	Funciones tecla [ESC]	-	2	Local/Remoto	0-2	-
Operación	drv	Fuente de comando	Cmd Souce*	1	Fx/Rx-1	0-5	-

\*Se muestra bajo DRV-06 en el teclado LCD.

### Detalles de Configuración de Cambio de Modo Local/Remoto

Código	Descripción
dr.90 Funciones tecla [ESC]	<p>Ajustar dr.90 a 2 (Local / Remoto) para realizar funciones de conmutación local/remoto usando la tecla [ESC]. Una vez que se establece el valor, el variador pasa automáticamente a operar en modo remoto. El cambio de local a remoto no alterará ningún de los valores de los parámetros configurados previamente y el funcionamiento del variador no va a cambiar.</p> <p>Presione la tecla [ESC] para volver al modo de operación "local". La luz SET parpadea y el variador operará utilizando la tecla [RUN] en el teclado. Presione la tecla [ESC] para cambiar el modo de funcionamiento de nuevo a "remoto". La luz SET se apagará y el variador funcionará de acuerdo con la configuración de código de dvr anterior.</p>

## Nota

### Operación Local/Remota

- Está disponible el control total del variador mediante el teclado durante la operación local (operación local).
- Durante la operación local, los comandos de impulsos (jog) sólo funcionarán si uno de los bornes multifunción P1-P5 (códigos In.65-69) está ajustado a 13 (Permiso de Marcha) y el borne correspondiente se enciende.
- Durante la operación remota (operación remota), el variador operará de acuerdo a la fuente de referencia de frecuencia establecida con anterioridad y la orden recibida del dispositivo de entrada.
- Si Ad.10 (Arr Alim ON) se establece en 0 (No), el variador NO funcionará en el arranque, incluso cuando los siguientes bornes estén encendidos:
  - Borne (Fx/Rx) marcha Fwd/Rev
  - (Fwd jog/Rev jog) borne impulso Fwd/Rev
  - Borne pre-recalentamiento

Para operar el variador manualmente con el teclado, cambie al modo local. Tenga cuidado al cambiar de nuevo al modo de operación remota, ya que el variador dejará de funcionar. Si Ad.10 (Arr Alim ON) se establece en 0 (No), un comando a través de los bornes de entrada funcionará después de que todos los bornes mencionados anteriormente se han apagado y luego encendido de nuevo.

- Si el variador se resetea para borrar un disparo por fallas durante una operación, el variador pasará al modo de operación local al encenderse y el control total del variador será mediante el teclado. El variador dejará de funcionar cuando el modo de operación se cambia de “local” a “remoto”. En este caso, un comando de marcha a través de un borne de entrada funcionará después de que todos los bornes de entrada se han apagado.

### Operación del Variador durante el Cambio de Modo Local/Remoto

Cambiar el modo de operación de “remoto” a “local” mientras el variador está en marcha hará que el mismo deje de funcionar. Cambiar el modo de operación de “local” a “remoto”, sin embargo, hará que el variador funcione en base a la fuente de comandos:

- Comandos de analógico a través de la entrada del borne: el variador seguirá funcionando sin interrupción en base al comando en la bornera. Si una señal de operación en retroceso (Rx) permanece encendida en la bornera durante el arranque, el variador operará en la dirección de retroceso, incluso si se estaba ejecutando en dirección de avance en el modo de operación local antes del reseteo.

Comandos de fuente digital: todas las fuentes de comando, excepto fuentes de comandos de borneras (que son fuentes analógicas) son fuentes de comandos digitales que incluyen el teclado, teclado LCD, y las fuentes de comunicación. El variador deja de funcionar cuando se conecta al modo de operación remoto, y empieza a funcionar cuando se da la siguiente orden.

## ⚠ Precaución

La operación de cambio de modo local/remoto podría causar problemas con el variador, como su interrupción durante el funcionamiento, si se utiliza indebidamente, por lo que se recomienda su uso sólo cuando es necesaria.

## 4.7. Prevención del Giro en Avance o Retroceso

El sentido de rotación de los motores se puede configurar para evitar que los motores sólo funcionen en una dirección. Al pulsar la tecla [REV] en el teclado LCD cuando se configura la prevención dirección, hará que el motor se desacelere a 0Hz y se pare. El variador se mantendrá encendido.

Grupo	Código	Nombre	Display LCD	Configuración Parámetro		Rango de Ajuste	Unidad
Ad	09	Opciones de prevención de marcha	Run Prevent	0	Ninguno	0-2	-
				1	Prev Avance		
				2	Prev Retroceso		

### Detalles de Configuración de Cambio de Modo Local/Remoto

Código	Descripción		
Ad.09 Run Prevent	Elija la dirección de prevención		
	Configuración		Descripción
	0	Ninguno	No se configura la prevención de marcha.
	1	Prev Avance	Se previene la operación en avance.
	2	Prev Retroceso	Se previene la operación en retroceso.

## 4.8. Arranque Alimentación ON

Se puede configurar un comando para que el variador comience a operar cuando recibe alimentación y el comando de operación por bornera está activado (si se han configurado). Para habilitar la ejecución de encendido establecer el código drv (fuente de comando) a 1 (Fx/Rx-1) o 2 (Fx/Rx-2) en el grupo Operación.

Grupo	Código	Nombre	Display LCD	Configuración Parámetro		Rango de Ajuste	Unidad
Operación	drv	Fuente de comando	Cmd Source*	1, 2	Fx/Rx-1 o Fx/Rx-2	0-5	-
Ad	10	Arranque alimentación ON	Power-on Run	1	Sí	0-1	-

\*Se muestra bajo DRV-06 en el teclado LCD.

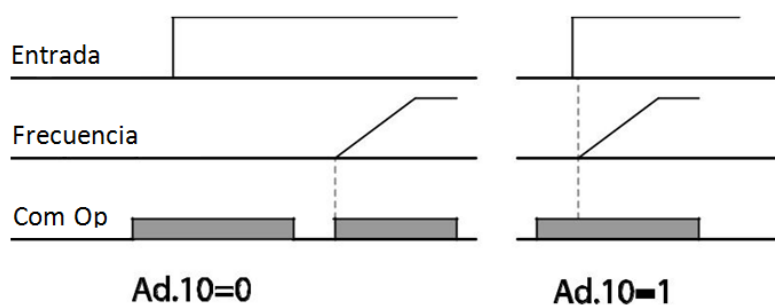

### Nota

- Se podría producir un disparo por fallas si el variador comienza la operación, mientras que la carga de un motor (carga tipo ventilador) se encuentra en estado de marcha libre. Para evitar que esto suceda, cambie el bit 4 a 1 en Cn.71 (opciones de búsqueda velocidad) del grupo de Control. El variador llevará a cabo una búsqueda de velocidad al inicio de la operación.
- Si la búsqueda de velocidad no está activada, el variador acelerará con el patrón normal de V/f. Si esta función no está seleccionada, la operación se reanuda después de que el comando de operación se desactiva y vuelve a activar otra vez.

### ⚠ Precaución

Tenga cuidado al operar el variador con esta función, ya que hace girar al motor en forma inmediata al aplicar la alimentación.

## 4.9. Reposición y Rearranque

Se pueden configurar las operaciones de reposición y re arranque del variador después de un disparo por fallas, en base a un comando de la bornera (si está configurado). El variador interrumpe la salida cuando se produce un disparo por fallas y el motor pasa a Marcha Libre. Otro disparo por fallas puede producirse si el variador comienza su operación mientras que la carga del motor está en un estado de marcha libre.

Grupo	Código	Nombre	Display LCD	Configuración Parámetro		Rango de Ajuste	Unidad
Operación	drv	Fuente de comando	Cmd Source*	1, 2	Fx/Rx-1 o Fx/Rx-2	0-5	-
Pr	08	Ajuste reinicio reposición	RST Restart	1	Sí	0-1	
	09	Número de reintentos automáticos	Retry Number	0		0-10	
	10	Tiempo de retardo de reintento automático	Retry Delay	1,0		0-60	seg

\*Se muestra bajo DRV-06 en el teclado LCD.

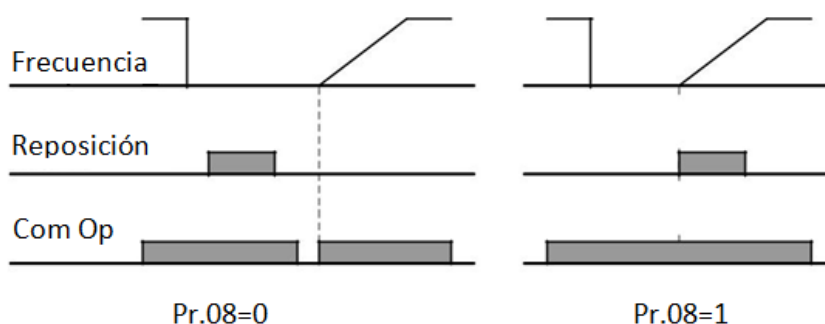

### Nota

- Para evitar que se produzcan repetidos disparos por fallas, ajuste el bit 2 igual 1 en Cn.71. El variador llevará a cabo una búsqueda de velocidad al inicio de la operación.
- Si la búsqueda de velocidad no está activada, el variador acelerará con el patrón normal de V/f. Si esta función no está seleccionada, la operación se reanuda después de que el comando de operación se desactiva y vuelve a activar otra vez.

### ⚠ Precaución

Tenga cuidado al operar el variador con esta función, ya que hace girar al motor en forma inmediata al aplicar la alimentación.

## 4.10. Configuración de los Tiempos de Aceleración y Deceleración

### 4.10.1. Tiempos de Acel/Decel basados en la Frecuencia Máxima

Los valores de los tiempos de Acel/Decel se pueden ajustar en base a la frecuencia máxima, no en la frecuencia de operación del variador. Para establecer los valores de los tiempos de Acel/Decel en base a la frecuencia máxima, ajuste bA.08 (referencia de Acel/Decel) en el grupo Básico a 0 (Frec Máx).

El tiempo de aceleración ajustado en el código ACC (tiempo de aceleración) en el grupo Operación (dr.03 en un teclado LCD) se refiere al tiempo necesario para que el variador alcance la frecuencia máxima desde un estado de parada (0Hz). Del mismo modo, el valor establecido en el código dEC (tiempo de deceleración) de en el grupo Operación (dr.04 en un teclado LCD) se refiere al tiempo necesario para volver a un estado de parada (0Hz) a partir de la frecuencia máxima.

Grupo	Código	Nombre	Display LCD	Configuración Parámetro		Rango de Ajuste	Unidad
Operación	ACC	Tiempo aceleración	Acc Time	20,0		0,0-600,0	seg
	dEC	Tiempo deceleración	Dec Time	30,0		0,0-600,0	seg
	20	Frecuencia máxima	Max Freq	60,00		40,00-400,00	Hz
bA	08	Frecuencia referencia Acel/Decel	Ramp T Mode	0	Frec Máx	0-1	-
	09	Base de tiempo	Time scale	1	0,1 seg	0-2	-

### Detalles de Configuración de los Tiempos de Acel/Decel basados en la Frecuencia Máxima

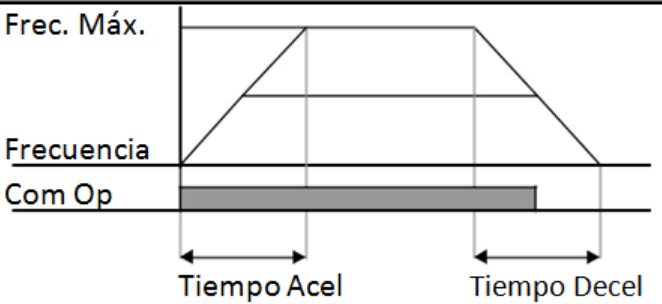
Código	Descripción	
bA.08 Ramp T Mode	Ajuste el valor del parámetro a 0 (Frec Máx) para configurar el tiempo de Acel/Decel en base a la frecuencia máxima.	
	Configuración	Descripción
	0 Frec Máx	Ajuste del tiempo de Acel/Decel en base a la frecuencia máxima.
	1 Frec Delta	Ajuste del tiempo de Acel/Decel en base a la frecuencia de operación.
<p>Si, por ejemplo, la frecuencia máxima es 60,00Hz, los tiempos de Acel/Decel se establecen en 5 segundos, y la referencia de frecuencia para la operación se fija en 30Hz (la mitad de 60Hz), el tiempo necesario para alcanzar 30Hz es 2,5 segundos (la mitad de 5 segundos).</p> 		
bA.09 Time Scale	Utilice la base de tiempo para todos los valores relacionados con el tiempo. Es particularmente útil cuando se requieren tiempos de Acel/Decel más precisos debido a las características de carga, o cuando el intervalo de tiempo máximo debe ampliarse.	
	Configuración	Descripción
	0 0,01seg	Fijar 0,01 segundo como la unidad mínima.
	1 0,1seg	Fijar 0,1 segundo como la unidad mínima.
	2 1seg	Fijar 1 segundo como la unidad mínima.

#### ⚠ Precaución

Tenga en cuenta que el rango de valores máximos de tiempo puede cambiar automáticamente cuando se cambian las unidades. Si, por ejemplo, el tiempo de aceleración se establece en 6000 segundos, un cambio de escala de tiempo de 1 segundo a 0,01 segundos dará lugar a un tiempo de aceleración modificado de 60,00 segundos.

#### 4.10.2. Tiempos de Acel/Decel basados en la Frecuencia de Operación

Los tiempos de Acel/Decel se pueden ajustar en función del tiempo necesario para alcanzar la siguiente frecuencia de paso desde la frecuencia de operación existente. Para establecer los valores de tiempo de Acel/Decel en base a la frecuencia de operación existente, ajuste bA. 08 (referencia de Acel/Decel) en el grupo Básico a 1 (Frec Delta).

Grupo	Código	Nombre	Display LCD	Configuración Parámetro		Rango de Ajuste	Unidad
Operación	ACC	Tiempo aceleración	Acc Time	20,0		0,0-600,0	seg
	dEC	Tiempo deceleración	Dec Time	30,0		0,0-600,0	seg
bA	08	Referencia Acel/Decel	Ramp T Mode	1	Frec Delta	0-1	-

#### Detalles de Configuración de los Tiempos de Acel/Decel basados en la Frecuencia de Operación

Código	Descripción									
bA.08 Ramp T Mode	Ajuste el valor del parámetro a 1 (Frec Delta) para configurar el tiempo de Acel/Decel en base a la frecuencia máxima.									
	<table><tr><th colspan="2">Configuración</th><th>Descripción</th></tr><tr><td>0</td><td>Frec Máx</td><td>Ajuste del tiempo de Acel/Decel en base a la frecuencia máxima.</td></tr><tr><td>1</td><td>Frec Delta</td><td>Ajuste del tiempo de Acel/Decel en base a la frecuencia de operación.</td></tr></table>	Configuración		Descripción	0	Frec Máx	Ajuste del tiempo de Acel/Decel en base a la frecuencia máxima.	1	Frec Delta	Ajuste del tiempo de Acel/Decel en base a la frecuencia de operación.
	Configuración		Descripción							
	0	Frec Máx	Ajuste del tiempo de Acel/Decel en base a la frecuencia máxima.							
	1	Frec Delta	Ajuste del tiempo de Acel/Decel en base a la frecuencia de operación.							
Si los tiempos de Acel/Decel se establecen en 5 segundos, y se utilizan múltiples referencias de frecuencia en la operación en 2 etapas, a 10 Hz y 30 Hz, cada etapa de aceleración tomará 5 segundos (consulte el siguiente gráfico).										
<p>El gráfico muestra la frecuencia (Frecuencia) en el eje vertical y el tiempo en segundos (Tiempo [Seg]) en el eje horizontal. La línea de frecuencia comienza en un nivel etiquetado como 'Com Op'. Se eleva linealmente a 10Hz en un intervalo de 5 segundos. Se detiene brevemente a 10Hz y luego se eleva linealmente a 30Hz en otro intervalo de 5 segundos. El eje de tiempo tiene marcas en 5, 7 y 12 segundos. Las flechas debajo del eje indican los dos intervalos de 5 segundos para cada etapa de aceleración.</p>										

#### 4.10.3. Configuración de Tiempos de Acel/Decel Secuenciales

Los tiempos de Acel/Decel se pueden configurar a través de un borne multifunción mediante el establecimiento de los códigos ACC (tiempo de aceleración) y dEC (tiempo de deceleración) en el grupo de Operación.

Grupo	Código	Nombre	Display LCD	Configuración Parámetro		Rango de Ajuste	Unidad
Operación	ACC	Tiempo aceleración	Acc Time	20,0		0,0-600,0	seg
	dEC	Tiempo deceleración	Dec Time	30,0		0,0-600,0	seg
bA	70-80	Tiempo aceleración secuencial 1-7	Acc Time 1-7	x,xx		0,0-600,0	seg
	71-83	Tiempo deceleración secuencial 1-7	Dec Time 1-7	x,xx		0,0-600,0	seg
In	65-69	Configuración bornes Px	Px Define (Px:P1-P5)	11	XCEL-L	0-54	-
				12	XCEL-M		
				49	XCEL-H		
	89	Tiempo retardo comando secuencial	In Check Time	1		1-5000	mseg

### Detalles de Configuración de los Tiempos de Acel/Decel utilizando Bornes Multifunción

Código	Descripción												
bA.70-82 Acc Time 1-7	Ajuste tiempo de aceleración secuencial 1-7.												
bA.71-83 Dec Time 1-7	Ajuste tiempo de deceleración secuencial 1-7.												
In.65-69 Px Define (P1-P5)	Elegir y configurar los bornes para usar entradas de tiempo de Acel/Decel secuenciales.												
	<table><tr><th colspan="2">Configuración</th><th>Descripción</th></tr><tr><td>11</td><td>XCEL-L</td><td>Acel/Decel comando L</td></tr><tr><td>12</td><td>XCEL-M</td><td>Acel/Decel comando M</td></tr><tr><td>49</td><td>XCEL-H</td><td>Acel/Decel comando H</td></tr></table>	Configuración		Descripción	11	XCEL-L	Acel/Decel comando L	12	XCEL-M	Acel/Decel comando M	49	XCEL-H	Acel/Decel comando H
	Configuración		Descripción										
	11	XCEL-L	Acel/Decel comando L										
	12	XCEL-M	Acel/Decel comando M										
	49	XCEL-H	Acel/Decel comando H										
Los comandos de Acel/Decel se reconocen como entradas de código binario y controlarán la aceleración y la deceleración en base a los valores de parámetros establecidos en bA.70-82 y bA.71-83.													
Si, por ejemplo, los bornes P4 y P5 se establecen como XCEL-L y XCEL respectivamente, la siguiente operación estará disponible.													

## Características Básicas

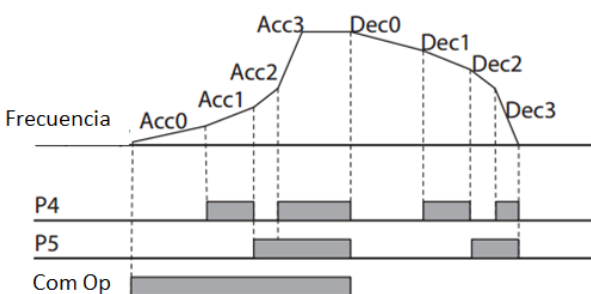
Código	Descripción															
In.65-69 Px Define (P1-P5)	<div></div> <table><thead><tr><th>Tiempo Acel/Decel</th><th>P5</th><th>P4</th></tr></thead><tbody><tr><td>0</td><td>-</td><td>-</td></tr><tr><td>1</td><td>-</td><td>✓</td></tr><tr><td>2</td><td>✓</td><td>-</td></tr><tr><td>3</td><td>✓</td><td>✓</td></tr></tbody></table>	Tiempo Acel/Decel	P5	P4	0	-	-	1	-	✓	2	✓	-	3	✓	✓
Tiempo Acel/Decel	P5	P4														
0	-	-														
1	-	✓														
2	✓	-														
3	✓	✓														
In.89 In Check Time	Establece el tiempo para que el variador compruebe si hay otras entradas en la bornera. Si In.89 se establece en 100msed y se suministra una señal al borne P4, el variador busca otras entradas en los siguientes 100mseg. Cuando termina el tiempo, el tiempo de Acel/Decel se fijará en base a la entrada recibida en P4.															

### 4.10.4. Configuración de la Frecuencia de Conmutación de los Tiempos de Acel/Decel

Se puede cambiar entre dos configuraciones diferentes de tiempos de Acel/Decel (pendientes de Acel/Decel) mediante la configuración de la frecuencia de conmutación sin utilizar los bornes multifunción.

Grupo	Código	Nombre	Display LCD	Configuración Parámetro	Rango de Ajuste	Unidad
Operación	ACC	Tiempo aceleración	Acc Time	10,0	0,0-600,0	seg
	dEC	Tiempo deceleración	Dec Time	10,0	0,0-600,0	seg
bA	70	Tiempo aceleración secuencial 1	Acc Time 1	20,0	0,0-600,0	seg
	71	Tiempo deceleración secuencial 1	Dec Time 1	20,0	0,0-600,0	seg
Ad	60	Frecuencia cambio tiempo Acel/Decel	Xcel Change Freq	30,0	0- Frecuencia máxima	Hz

### Detalles de Configuración de la Frecuencia de Conmutación de los Tiempos de Acel/Decel

Código	Descripción
Ad.60 Xcel Change Freq	Después de establecer la frecuencia de cambio de Acel/Decel, las pendientes de Acel/Decel fijadas en bA.70 y 71 se utilizarán cuando la frecuencia de funcionamiento del variador se encuentra en la frecuencia de cambio de debajo de la misma. Si la frecuencia de operación es superior a la frecuencia de cambio, se utilizará el nivel de pendiente fijado y configurado para los códigos ACC y dEC. Si configura los bornes de entrada multifunción P1-P7 para pendientes de Acel/Decel secuenciales (XCEL-L, XCEL-M, XCEL-H), el variador operará en base a las entradas de Acel/Decel en los bornees en lugar de las configuraciones de frecuencia de cambio de Acel/Decel.

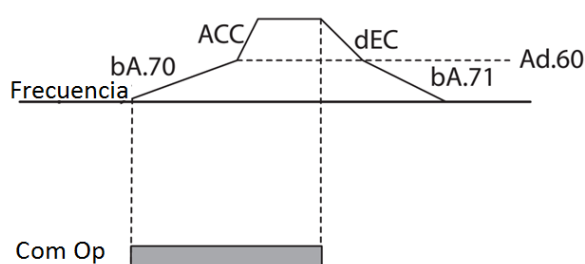

### 4.11. Configuración del Patrón de Acel/Decel

Los patrones de nivel de pendiente de Acel/Decel se pueden configurar para mejorar y suavizar las curvas de aceleración y deceleración del variador. El patrón lineal presenta un aumento o disminución lineal de la frecuencia de salida, a una velocidad constante. Para un patrón de curva S, un aumento o disminución más suave y más gradual de la frecuencia de salida, ideal para cargas de tipo de elevación o puertas de ascensores, etc. El nivel de pendiente de la curva S se puede ajustar usando los códigos Ad.03 en el grupo Avanzadas.

Grupo	Código	Nombre	Display LCD	Configuración Parámetro		Rango de Ajuste	Unidad
bA	08	Referencia Acel/Decel	Ranp T Mode	0	Frec Máx	0-1	-
Ad	01	Patrón Aceleración	Acc Patern	0	Lineal	0-1	-
	02	Patrón Deceleración	Dec Patern	1	Curva S		-
	03	Pendiente inicio Acel curva S	Acc S Start	40		1-100	%
	04	Pendiente final Acel curva S	Acc S End	40		1-100	%
	05	Pendiente inicio Decel curva S	Dec S Start	40		1-100	%
	06	Pendiente final Decel curva S	Dec S End	40		1-100	%

## Características Básicas

### Detalles de Configuración del Patrón de Acel/Decel

Código	Descripción
Ad.03 Acc S Start	<p>Establece el nivel de pendiente al inicio de la aceleración cuando se utiliza un patrón de Acel/Decel curva S. Ad.03 define el nivel de pendiente de la curva S en forma de porcentaje, hasta la mitad de la aceleración total. Si la referencia de frecuencia y la frecuencia máxima se establecen a 60Hz y Ad.03 se establece en 50%, Ad.03 configura la aceleración hasta 30Hz (la mitad de 60Hz). El variador operará la aceleración de curva S en el rango de frecuencia 0-15Hz (50% de 30Hz). La aceleración lineal se aplicará a la aceleración restante dentro del rango de frecuencia 15-30Hz.</p>
Ad.04 Acc S End	<p>Establece el nivel de pendiente al final de la aceleración cuando se utiliza un patrón de Acel/Decel curva S. Ad.03 define el nivel de pendiente de la curva S en forma de porcentaje, por encima de la aceleración total. Si la referencia de frecuencia y la frecuencia máxima se establecen a 60Hz y Ad.04 se establece en 50%, el ajuste de Ad.04 configura la aceleración para aumentar de 30Hz (la mitad de 60 Hz) a 60 Hz (final de la aceleración). La aceleración lineal se aplicará dentro del rango de frecuencia 30-45Hz. El variador realizará una aceleración de la curva S para la aceleración restante en el rango de frecuencia 45-60Hz.</p>
Ad.05 Dec S Start Ad.06 Dec S End	<p>Establece la velocidad de deceleración de curva S. La configuración de códigos Ad.05 y Ad.06 puede realizarse de la misma manera que los códigos Ad.03 y Ad.04.</p>

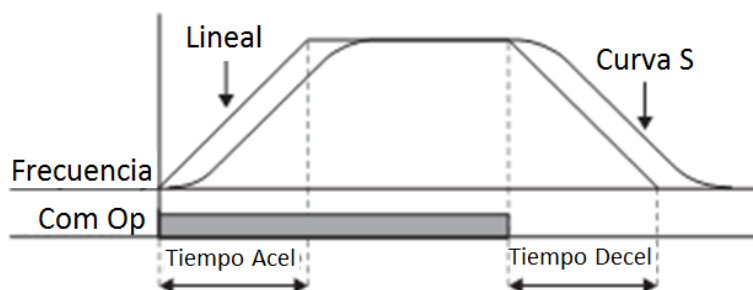

[Configuración patrón Aceleración/Deceleración]

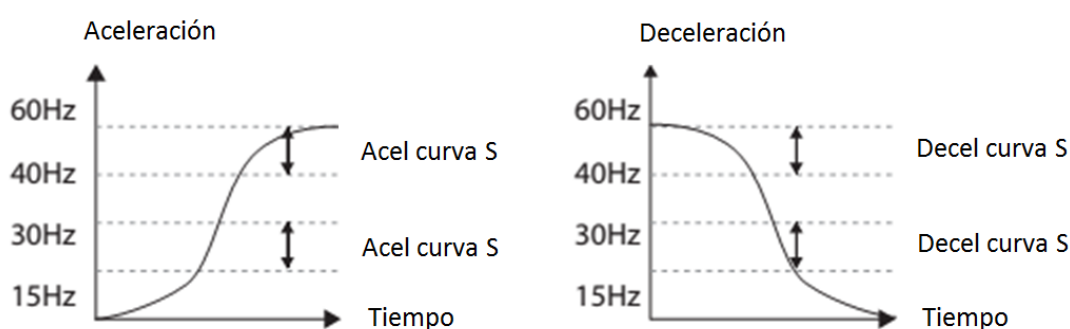
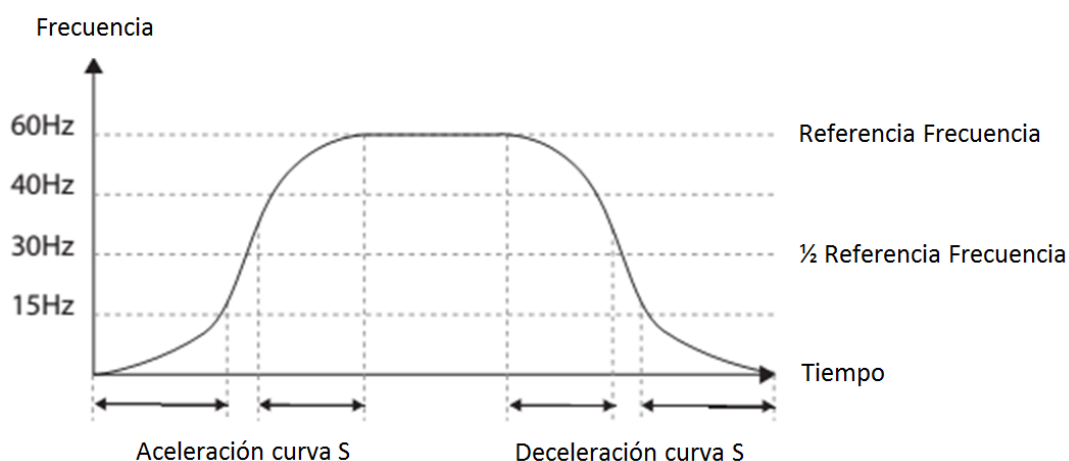

[Configuración patrón Aceleración/Deceleración Curva S]

#### Nota

##### Tiempo Real de Acel/Decel durante una Aplicación de Curva S

- Tiempo real de aceleración= tiempo de aceleración configurado por el usuario + tiempo de aceleración configurado por el usuario x nivel de pendiente de arranque/2 + tiempo de aceleración configurado por el usuario x nivel de pendiente de finalización/2.
- El tiempo real de deceleración= tiempo de deceleración configurado por el usuario + tiempo de deceleración configurado por el usuario x nivel de pendiente de arranque/2 + tiempo de deceleración configurado por el usuario x nivel de pendiente de finalización/2.

#### ⚠ Precaución

Tenga en cuenta que los tiempos reales de Acel/Decel se vuelve mayores que los tiempos de Acel/Decel definidos por el usuario cuando se utilizan los patrones de Acel/Decel de curva S.

## 4.12. Parar la Operación de Acel/Decel

Permite configurar los bornes de entrada multifunción para detener la aceleración o deceleración y operar el variador a una frecuencia constante.

Grupo	Código	Nombre	Display LCD	Configuración Parámetro		Rango de Ajuste	Unidad
In	65-69	Configuración bornes Px	Px Define (Px:P1-P5)	25	Parar XCEL	0-54	-

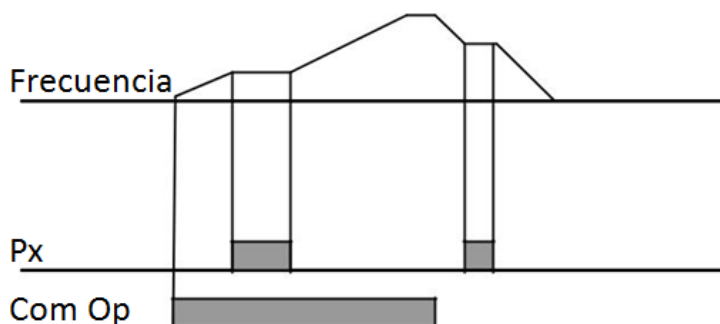

## 4.13. Control de V/F (Tensión/Frecuencia)

Permite configurar las tensiones de salida, niveles de pendientes y patrones de salida del variador para lograr una frecuencia de salida deseada con el control de V/F. También se puede ajustar el refuerzo de par a baja velocidad.

### 4.13.1. Operación por Patrón V/F Lineal

Un patrón de V/F lineal configura el variador para aumentar o disminuir la tensión de salida en forma constante para diferentes frecuencias de operación en base a las características de V/F. Un patrón V/F lineal es particularmente útil cuando se aplica una carga de par constante.

Grupo	Código	Nombre	Display LCD	Configuración Parámetro		Rango de Ajuste	Unidad
dr	09	Modo control	Control Mode	0	V/F	0-4	-
	18	Frecuencia base	Base Freq	60,00		30,00-400,00	Hz
	19	Frecuencia Arranque	Start Freq	0,50		0,01-10,00	Hz
bA	07	Patrón V/F	V/F Patern	0	Lineal	0-3	

### Detalles de Configuración del Patrón V/F Lineal

Código	Descripción
dr.18 Frec Base	Establece la frecuencia base. Una frecuencia base es la frecuencia de salida del variador cuando funciona a su tensión nominal. Consulte la placa de características del motor para ajustar el valor del parámetro.
dr.18 Frec Arranq	<p>Establece la frecuencia de arranque. Una frecuencia de arranque es una frecuencia en la que el variador arranca la salida de tensión. El variador no produce tensión de salida, mientras que la referencia de frecuencia sea menor que la frecuencia establecida. Sin embargo, si se produce una parada por deceleración mientras se opera por encima de la frecuencia de arranque, la tensión de salida continuará hasta que la frecuencia de operación alcance la parada total (0 Hz).</p>

### 4.13.2. Operación por Patrón V/F de Reducción Cuadrática

El patrón V/F por reducción cuadrática es ideal para cargas tales como ventiladores y bombas. Proporciona patrones de aceleración y deceleración no lineales para sostener el par en todo el rango de frecuencia.

Grupo	Código	Nombre	Display LCD	Configuración Parámetro		Rango de Ajuste	Unidad
bA	07	Patrón V/F	V/F Patern	1	Cuadrático	0-3	-
				3	Cuadrático 2		

### Detalles de Configuración de Operación por Patrón V/F de Reducción Cuadrática

Código	Descripción		
bA.07 V/F Patern	Establece el valor del parámetro a 1 (Cuadrático) de 3 (Cuadrático 2) de acuerdo con las características de arranque de la carga.		
	Configuración		Función
	1	Cuadrático	El variador produce una tensión de salida en una proporción de 1,5 vez la frecuencia de operación.
	3	Cuadrático 2	El variador produce una tensión de salida en una proporción cuadrática de 2 veces la frecuencia de operación. Esta configuración es ideal para cargas de par variable como ventiladores o bombas.

## Características Básicas

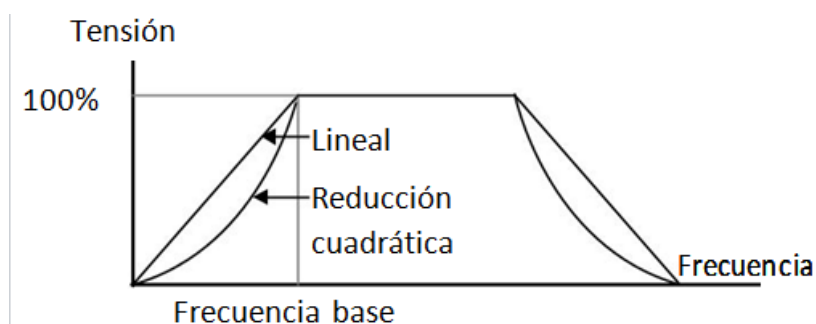

### 4.13.3. Operación por Patrón V/F del Usuario

El variador S100 permite la configuración de los patrones V/F definidos por el usuario para adaptarse a las características de carga de un motor especial.

Grupo	Código	Nombre	Display LCD	Configuración Parámetro		Rango de Ajuste	Unidad
bA	07	Patrón V/F	V/F Patern	2	V/F Usuario	0-3	-
	41	Frecuencia Usuario 1	User Freq 1	15,00		0-Frecuencia máxima	Hz
	42	Tensión Usuario 1	User Volt 1	25		0-100	%
	43	Frecuencia Usuario 2	User Freq 2	30,00		0-Frecuencia máxima	Hz
	44	Tensión Usuario 2	User Volt 2	50		0-100	%
	45	Frecuencia Usuario 3	User Freq 3	45,00		0-Frecuencia máxima	Hz
	46	Tensión Usuario 3	User Volt 3	75		0-100	%
	47	Frecuencia Usuario 4	User Freq 4	Frecuencia máxima		0-Frecuencia máxima	Hz
	48	Tensión Usuario 4	User Volt 4	100		0-100%	%

### Detalles de Configuración de Operación por Patrón V/F del Usuario

Código	Descripción
bA.41 User Freq 1- bA.48 User Volt 4	Ajuste los valores de los parámetros para asignar frecuencias arbitrarias (Frec Usu 1-4) para las frecuencias de arranque y máximas. Las tensiones también se pueden configurar corresponderse con cada frecuencia, y para cada tensión de usuario (Tens Usu 1-4).

La tensión de salida del 100% en la siguiente figura se basa en los valores de los parámetros de bA.15 (tensión nominal del motor). Si bA.15 se establece en 0, se basará en la tensión de entrada.

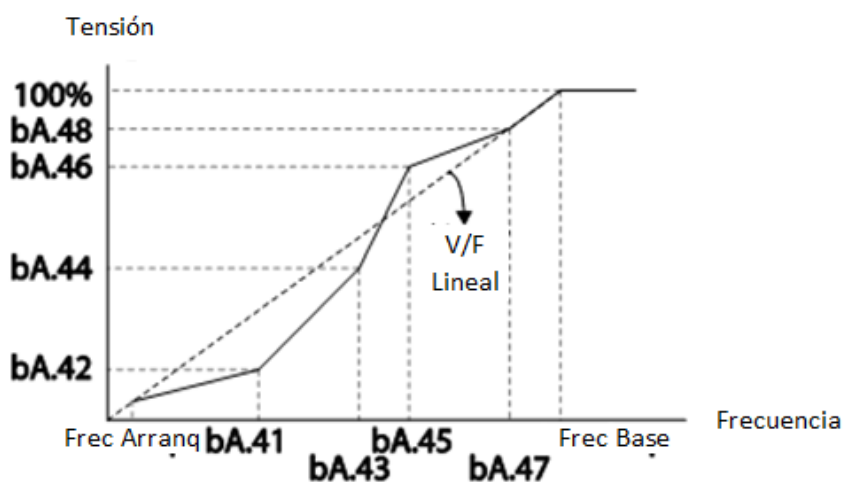

### ⚠ Precaución

- Cuando se usa un motor de inducción común, si el patrón se define demasiado afuera del patrón V/f lineal, el par puede resultar insuficiente o, a la inversa, el motor puede sufrir recalentamiento.
- Cuando se usa el patrón de V/f del usuario, el refuerzo de par en avance (dr.16) y el refuerzo de par en retroceso (dr.17) no operan.

## 4.14. Refuerzo de Par

### 4.14.1. Refuerzo de Par Manual

El refuerzo de par manual permite a los usuarios ajustar la tensión de salida en la operación a baja velocidad o el arranque del motor. Permite mejorar la característica de arranque del motor o subir el par de baja velocidad aumentando la tensión de salida de forma manual. Permite configurar el refuerzo de par en forma manual cuando se necesita un gran par de arranque para carga tipo elevador.

Grupo	Código	Nombre	Display LCD	Configuración Parámetro		Rango de Ajuste	Unidad
Dr	15	Opciones refuerzo par arranque	Torque Boost	0	Manual	0-1	-
	16	Par arranque avance	Fwd Boost	2,0		0,0-15,0	-
	17	Par arranque retroceso	Rev Boost	2,0		0,0-15,0	%

## Características Básicas

### Detalles de Configuración de Refuerzo de Par Manual

Código	Descripción
dr.16 Fwd Boost	Ajusta el refuerzo de par en la dirección de avance.
dr.17 Rev Boost	Ajusta el refuerzo de par en la dirección de retroceso.

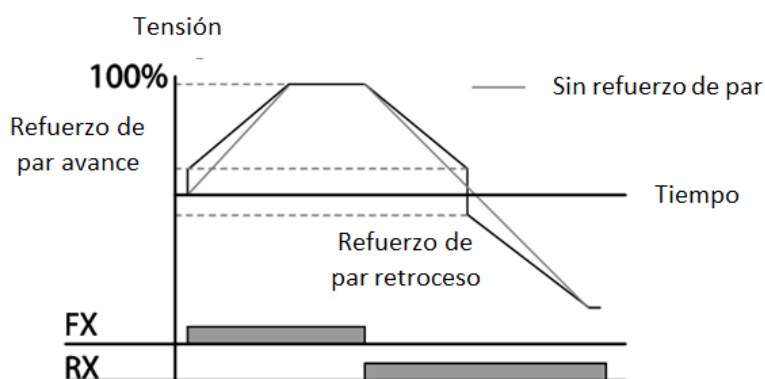

#### ⚠ Precaución

Tenga cuidado de no definir el refuerzo de par en un valor demasiado alto porque el motor podría recalentarse por sobreexcitación.

### 4.14.2. Refuerzo de Par Automático-1

El refuerzo de par automático permite al variador calcular automáticamente la cantidad de tensión de salida necesaria para el refuerzo de par utilizando los parámetros del motor introducidos. Debido a que el refuerzo de par automático requiere parámetros relacionados con el motor, como resistencia del estator, inductancia, y corriente sin carga, la sintonización automática (bA.20) tiene que realizarse antes de la configuración del refuerzo de par automático [Consulte la sección [5.9. Sintonización Automática](#) en la página [138](#)]. Al igual que en el refuerzo de par manual, permite configurar el refuerzo de par en forma automática cuando se necesita un gran par de arranque para carga tipo elevador

Grupo	Código	Nombre	Display LCD	Configuración Parámetro		Rango de Ajuste	Unidad
Dr	15	Modo refuerzo de par	Torque Boost	1	Auto 1	0-2	-
bA	20	Sintonización automática	Auto Tuning	3	Rs+Lsigma	0-6	-

### 4.14.3. Refuerzo de Par Automático-2

En la operación por V/F, ajusta la tensión de salida si el equipo no funciona debido a una baja en la tensión de salida. Se utiliza cuando la operación no está disponible, debido a la falta de par de arranque, proporcionando un refuerzo de tensión a través de la corriente de par.

Grupo	Código	Nombre	Display LCD	Configuración Parámetro		Rango de Ajuste	Unidad
Dr	15	Modo refuerzo de par	Torque Boost	2	Auto 2	0-2	-

### 4.15. Configuración de la Tensión de Salida

Se necesita configurar la tensión de salida cuando la especificación de la tensión nominal de un motor difiere de la tensión de entrada al variador. Establecer bA.15 para configurar la tensión nominal de operación del motor. La tensión de consigna se convierte en la tensión de salida de la frecuencia base del variador. Cuando el variador opera por encima de la frecuencia base, y cuando la tensión nominal del motor es inferior a la tensión de entrada en el variador, el variador ajusta la tensión y alimenta al motor con la tensión fijada en bA.15 (tensión nominal del motor). Si la tensión nominal del motor es superior a la tensión de entrada en el variador, el variador alimentará al motor con la tensión de entrada del variador.

Si bA.15 (tensión nominal del motor) se establece en 0, el variador corrige la tensión de salida en función de la tensión de entrada en la condición de parada. Si la frecuencia es más alta que la frecuencia de base, cuando la tensión de entrada es menor que el ajuste del parámetro, la tensión de entrada será la tensión de salida del variador.

Grupo	Código	Nombre	Display LCD	Configuración Parámetro	Rango de Ajuste	Unidad
Dr	15	Tensión nominal motor	Rated Volt	0	0, 170-480	V

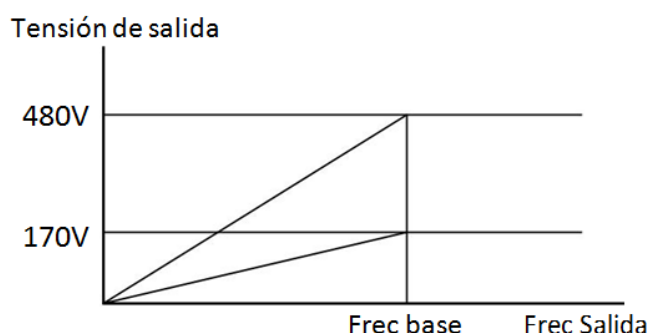

### 4.16. Configuración del Modo de Arranque

## Características Básicas

Seleccione el modo de arranque a utilizar se ingresa un comando de operación con el motor en condición de parada.

### 4.16.1. Arranque de Aceleración

El arranque de aceleración es un modo de aceleración normal. Si no hay ajustes adicionales configurados, el motor acelera directamente a la referencia de frecuencia cuando el comando de operación se introduce.

Grupo	Código	Nombre	Display LCD	Configuración Parámetro		Rango de Ajuste	Unidad
Ad	07	Modo arranque	Start Mode	0	Acel	0-1	-

### 4.16.2. Arranque después del Frenado de CC

Este modo de arranque suministra una tensión de CC durante un periodo de tiempo determinado para proporcionar el frenado de CC antes de que un variador comience a acelerar el motor. Si el motor sigue girando debido a su inercia, el frenado de CC detendrá el motor, permitiendo que el motor acelere desde una condición de parado. El frenado de CC también puede utilizarse en el caso de aplicar el frenado de la máquina al huso del motor y cuando se necesita algo de par constante después de abrir el freno de la máquina.

Grupo	Código	Nombre	Display LCD	Configuración Parámetro		Rango de Ajuste	Unidad
Ad	07	Modo arranque	Start Mode	1	Arranq CC	0-1	-
	12	Tiempo arranque frenado CC	DC-Start Time	0,00		0,00-60,00	seg
	13	Nivel de inyección de CC	Dc Inj Level	50		0-200	%

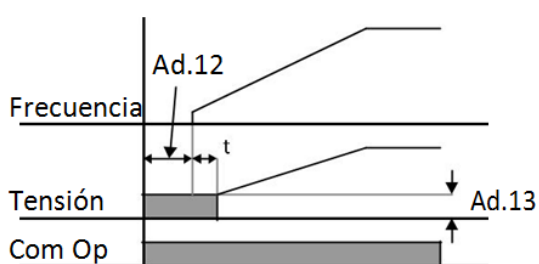

#### ⚠ Precaución

No exceda la corriente nominal del variador porque el frenado de C.C. depende de la corriente nominal del motor que se encuentra definida. Cuando el frenado de CC es importante o el tiempo de control demasiado prolongado puede producirse recalentamiento o daño del motor.

## 4.17. Configuración del Modo de Parada

Seleccione el modo de parada a utilizar para detener la operación de variador.

### 4.17.1. Parada de Deceleración

Éste es el modo normal de deceleración. Si no se selecciona ninguna función en particular, el variador desacelera a 0Hz y se detiene como se muestra a continuación.

Grupo	Código	Nombre	Display LCD	Configuración Parámetro		Rango de Ajuste	Unidad
Ad	08	Modo parada	Stp Mode	0	Decel	0-4	-

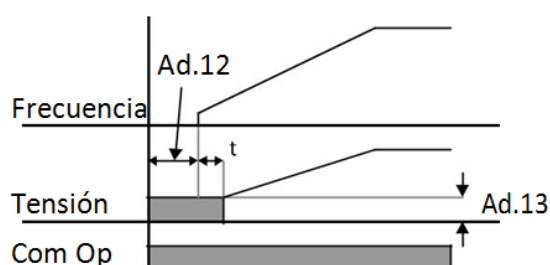

### 4.17.2. Parada después del Frenado de CC

Cuando la frecuencia de operación llega al valor predeterminado durante la deceleración (Frecuencia de frenado de CC), el variador detendrá el motor mediante el frenado de CC. En Ad.17, el variador aplica tensión directa al motor y lo detiene.

Grupo	Código	Nombre	Display LCD	Configuración Parámetro		Rango de Ajuste	Unidad
Ad	08	Modo parada	Stop Mode	0	Decel	0-4	-
	14	Tiempo bloqueo de salida antes de frenado	DC-Block Time	0,10		0,00-60,00	seg
	15	Tiempo de frenado de CC	DC-Brake Time	1,00		0-60	seg
	16	Cantidad de frenado de CC	DC-Brake Level	50		0-200	%
	17	Frecuencia de frenado de CC	DC-Brake Freq	5,00		0,00-60,00	Hz

### Detalles de Configuración de Parada después de Frenado de CC

## Características Básicas

### Detalles de Configuración de Parada después de Frenado de CC

Código	Descripción
Ad.14 DC-Block Time	Ajuste el tiempo para bloquear la salida del variador antes del frenado de CC. Si la inercia de la carga es grande, o si la frecuencia de frenado de CC (Ad.17) es demasiado alta, se puede producir un cortocircuito debido a condiciones de sobrecorriente cuando el variador suministra tensión CC al motor. Evite disparos por fallas por sobrecorriente ajustando el tiempo de bloque de salida antes del frenado de CC.
Ad.15DC-Brake Time	Ajuste el tiempo de duración para la alimentación de tensión CC al motor.
Ad.16 DC-Brake Level	Establece la cantidad de frenados de CC a aplicar. El ajuste de parámetros se basa en la corriente nominal del motor.
Ad.17 DC-Brake Freq	Ajuste de la frecuencia para iniciar el frenado de CC. Cuando se alcanza la frecuencia, el variador inicia la deceleración. Si la frecuencia Dwell es más baja que la frecuencia de frenado de CC, la operación de Dwell no va a funcionar y el frenado de CC se iniciará en su lugar.

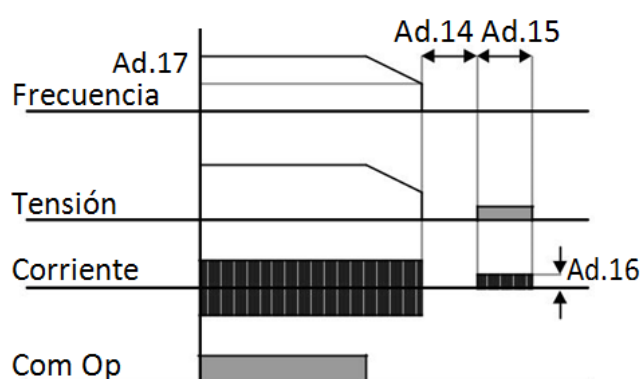

#### ⚠ Precaución

- Tenga en cuenta que el motor puede recalentarse o dañarse cuando el frenado de CC es importante o el tiempo de control muy prolongado.
- Como el frenado de C.C. depende de la corriente nominal del motor que se encuentra definida no exceda la corriente nominal del variador, ya que puede motor puede recalentarse o dañarse.

### 4.17.3. Funcionamiento Libre hasta Parar

Cuando el comando de funcionamiento está apagado, se bloquea la salida del variador, y la carga se detiene debido a la inercia residual.

Grupo	Código	Nombre	Display LCD	Configuración Parámetro		Rango de Ajuste	Unidad
Ad	08	Modo parada	Stop Mode	2	Marcha Libre	0-4	-

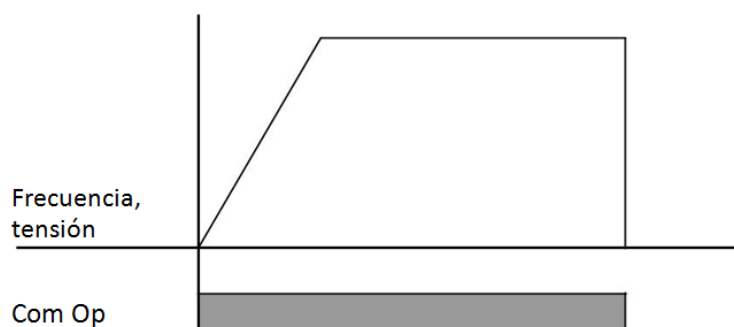

#### ⚠ Precaución

Tenga en cuenta que cuando hay mucha carga inercial en el lado de salida y el motor está operando a alta velocidad, la carga inercial hará que el motor siga girando incluso si se bloquea la salida del variador.

#### 4.17.4. Frenado de Potencia

Cuando la tensión CC del variador se eleva por encima de un nivel especificado debido a la energía regenerativa del motor, se realiza un control para ajustar el nivel de pendiente de deceleración o reacelerar el motor con el fin de reducir la energía regenerativa. El frenado de flujo puede utilizarse cuando se necesitan tiempos de deceleración cortos sin resistencias de freno, o cuando se necesita una deceleración óptima sin causar un disparo por sobretensión.

Grupo	Código	Nombre	Display LCD	Configuración Parámetro		Rango de Ajuste	Unidad
Ad	08	Modo parada	Stop Mode	4	Frenado Potencia	0-4	-

#### ⚠ Precaución

- Para evitar el recalentamiento o daño del motor, no aplique el frenado de potencia a cargas que requieren de deceleración frecuente.
- La prevención de la entrada en pérdida y el frenado de potencia sólo están disponibles durante la deceleración y el frenado de potencia tiene prioridad. Esto significa que opera cuando están definidos tanto Pr.50 (prevención de entrada en pérdida y frenado de flujo) como Ad.08 (frenado de potencia), el frenado de potencia tendrá prioridad y operará.
- Tenga en cuenta que pueden producirse disparos por sobretensión en el caso de que el tiempo de deceleración sea demasiado corto o la inercia demasiado grande.
- Tenga en cuenta que si se utiliza un la opción de funcionamiento libre hasta parar, el tiempo de deceleración real puede ser más largo que el el tiempo de deceleración predeterminado.

## 4.18. Límite de frecuencia (operación con frecuencia limitada)

Se puede limitar la frecuencia de operación utilizando la frecuencia máxima y la frecuencia de arranque y definiendo los límites de frecuencia superior e inferior.

### 4.18.1. Límite de Frecuencia Utilizando la Frecuencia Máxima y la Frecuencia de Arranque

Grupo	Código	Nombre	Display LCD	Configuración Parámetro	Rango de Ajuste	Unidad
dr.	19	Frecuencia Arranque	Start Freq	0,50	0,01-10,00	Hz
	20	Frecuencia Máxima	Max Freq	60,00	40,00-400,00	Hz

#### Detalles de Configuración del Límite de Frecuencia Utilizando la Frecuencia Máxima y Frecuencia de Arranque

Código	Descripción
dr.19 Start Freq	Establece el valor límite inferior para los parámetros de la unidad de velocidad que se expresan en Hz o rpm. Si una frecuencia de entrada es inferior a la frecuencia de arranque, el valor del parámetro será 0,00.
dr.20 Max Freq	Establece los límites de frecuencia superior e inferior. Todas las selecciones de frecuencia están restringidas a las frecuencias dentro de los límites superior e inferior. Esta restricción también se aplica cuando se ingresa una referencia de frecuencia utilizando el teclado.

### 4.18.2. Límite de Frecuencia Utilizando los Límites Superior e Inferior

Grupo	Código	Nombre	Display LCD	Configuración Parámetro	Rango de Ajuste	Unidad
Ad	24	Límite frecuencia	Freq Limit	0   No	0-1	-
	25	Límite frecuencia inferior	Freq Limiti Lo	0,50	0,0 – Frecuencia máxima	Hz
	26	Límite frecuencia superior	Freq Limit Hi	Frecuencia máxima	Frecuencia mínima - máxima	Hz

#### Detalles de Configuración del Límite de Frecuencia Utilizando los Límites Superior e Inferior

Código	Descripción
Ad.24 Freq Limit	El ajuste inicial es 0 (No). Cambiar el valor a 1 (Sí) permite el ajuste de frecuencias

Código	Descripción
Ad.24 Freq Limit	entre la frecuencia límite inferior (Ad.25) y la frecuencia límite superior (Ad.26). Cuando el valor es 0 (No), códigos Ad.25 y Ad.26 no son visibles.
Ad.25 Freq Limit Lo, Ad.26 Freq Limit Hi	Establece una frecuencia límite superior para todos los parámetros de la unidad de velocidad que se expresan en Hz o rpm, a excepción de la frecuencia base (dr.18). La frecuencia no puede ser mayor que la frecuencia límite superior.

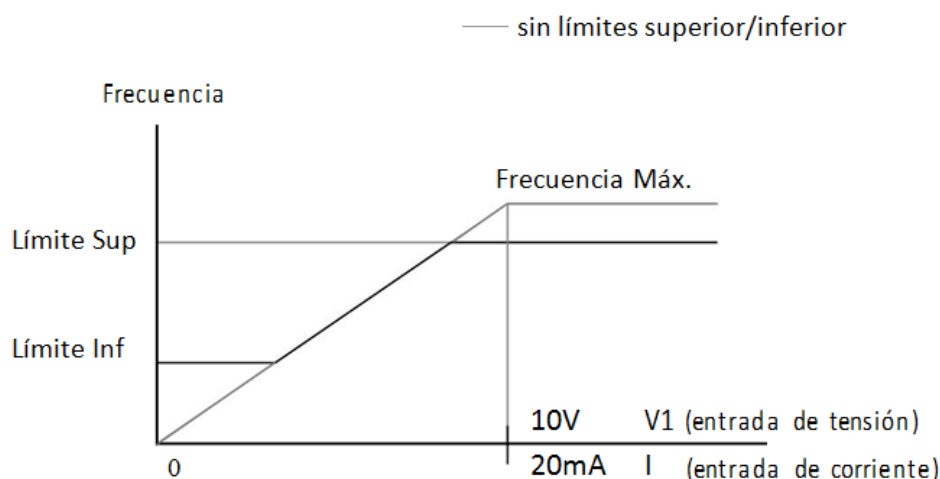

### 4.18.3. Salto de Frecuencia

Utilice el salto de frecuencia para evitar frecuencias de resonancia mecánica. Pasa por alto la banda de frecuencias del salto cuando el motor acelera o decelera. No es posible definir la frecuencia de operación dentro de esta banda.

Si se quiere aumentar la frecuencia y la frecuencia definida (por corriente, tensión, comunicación RS485, programación del teclado, etc.) cae dentro de la banda de salto de frecuencia se debe mantener el valor inferior del salto de frecuencia y subirlo después de que la frecuencia definida haya pasado la banda.

Grupo	Código	Nombre	Display LCD	Configuración Parámetro		Rango de Ajuste	Unidad
Ad	27	Salto frecuencia	Freq Jump	0	No	0-1	-
	28	Límite inferior de salto frecuencia 1	Jump Lo 1	10,00		0,00-Límite superior de salto frec 1	Hz
	29	Límite superior de salto frecuencia 1	Jump Hi 1	15,00		Límite inferior de salto frec 1-Frec Máx	Hz
	30	Límite inferior de salto frecuencia 2	Jump Lo 2	20,00		0,00-Límite superior de salto frec 2	Hz

## Características Básicas

Grupo	Código	Nombre	Display LCD	Configuración Parámetro	Rango de Ajuste	Unidad
	31	Límite superior de salto frecuencia 2	Jump Hi 2	25,00	Límite inferior de salto frec 2-Frec Máx	Hz
	32	Límite inferior de salto frecuencia 3	Jump Lo 3	30,00	0,00-Límite superior de salto frec 3	Hz
	33	Límite superior de salto frecuencia 3	Jump Hi 3	35,00	Límite inferior de salto frec 3-Frec Máx	Hz

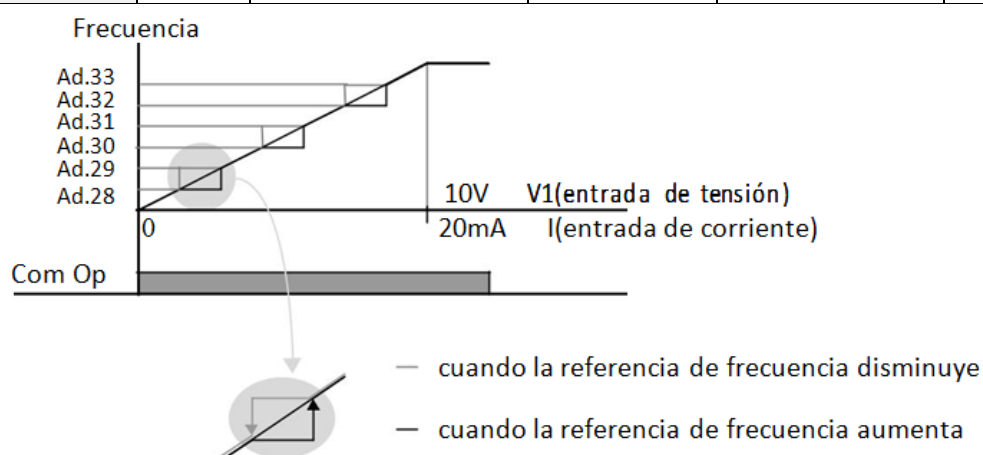

### 4.19. Configuración del 2do Modo de Operación

Se aplican dos tipos de modos de operación y se puede cambiar entre los mismos cuando sea necesario. Tanto para la primera como la segunda fuente de comandos, ajuste la frecuencia después de cambiar los comandos de operación para el borne de entrada multifunción. El cambio de modo se puede utilizar para detener el control remoto durante una operación usando la opción de comunicación y para cambiar el modo de operación para operar a través del panel local, o para operar el variador desde otra locación de control remoto.

Seleccione uno de los bornes multifunciones de los códigos In. 65-71 y ajuste el valor del parámetro a 15 (2ª Fuente).

Grupo	Código	Nombre	Display LCD	Configuración Parámetro		Rango de Ajuste	Unidad
Operación	drv	Fuente de comando	Cmd Source*	1	Fx/Rx-1	0-5	-
	Frec	Fuente de referencia de frecuencia	Freq Ref Src	2	V1	0-12	-
bA	04	2da Fuente comando	Cmd 2nd Src	0	Teclado	0-4	-
	05	2da Fuente de referencia de frecuencia	Freq 2nd Src	0	Teclado-1	0-12	-

Grupo	Código	Nombre	Display LCD	Configuración Parámetro		Rango de Ajuste	Unidad
In	65-69	Configuración borne PX	Px Define (Px: P1-P5)	15	2da Fuente	0-54	-

\*Se muestra bajo DRV-06 en el teclado LCD.

### Detalles de Configuración del 2do Modo de Operación

Código	Descripción
bA.04 Cmd 2nd Src bA.05 Freq 2 <sup>nd</sup> Src	Si se proporcionan señales al borne multifunción definido como la fuente de comandos segundo (Fuente 2), la operación se puede realizar utilizando los valores de ajuste de bA.04-05 en lugar de los valores de ajuste de drv y los códigos de Frec en el grupo Operación. Los ajustes de fuente de comandos segundos no se pueden cambiar mientras se opera con la fuente de comandos primeros (Fuente Principal).

#### ⚠ Precaución

- Al configurar el borne multifunción a la 2da fuente de comandos (2da Fuente) y entrada (On) la señal, el estado de operación cambia debido a que el ajuste de la frecuencia y el comando de Operación cambiarán al 2do comando. Antes de cambiar de entrada al borne multifunción, asegúrese de que el segundo comando esté configurado correctamente. Tenga en cuenta que si el tiempo de deceleración es demasiado corto o la inercia de la carga es demasiado alta, puede producirse un disparo por sobretensión.
- Dependiendo de los ajustes de los parámetros, el variador puede dejar de funcionar cuando cambia los modos de comando.













## 4.20. Control de Borne de Entrada Multifunción

Se puede definir la constante de tiempo del filtro y el tipo de punto de contacto para el borne de entrada multifunción del variador para mejorar la respuesta de los bornes de entrada.

Grupo	Código	Nombre	Display LCD	Configuración Parámetro	Rango de Ajuste	Unidad
In	85	Filtro On borne de entrada multifunción	DI On Delay	10	0-100000	mseg
	86	Filtro Off borne de entrada multifunción	DI Off Delay	3	0-100000	mseg
	87	Selección entrada borne multifunción	DI NC/NO Sel	0 0000*	-	-
	90	Estado entrada digital	DI Status	0 0000*	-	-

\*Se muestra como  en el teclado.

## Detalles de Configuración de Control de Borne de Entrada Multifunción

Código	Descripción		
In.84 DI Delay Sel	<p>Seleccione si desea o no activar los valores establecidos en In.85 e In.86. Si están desactivados, los valores de tiempo se establecen en los valores por defecto de In.85 e In.86. Si está activado, los valores de tiempo establecidos en In.85 e In.86 se establecen en los bornes correspondientes.</p>		
	Tipo	Estado borne B (Normalmente Cerrado)	Estado borne A (Normalmente Abierto)
	Teclado		
	Teclado LCD		
In.85 DI On Delay In.86 DI Off Delay	<p>Si el estado de los bornes de entrada no se cambia durante el tiempo establecido, cuando el borne recibe una entrada se reconoce como encendido o apagado.</p>		
In.87 DI NC/NO Sel	<p>Seleccione los tipos de contactos de bornes para cada borne de entrada. La posición de la luz del indicador corresponde al segmento que está encendido, como se muestra en la siguiente tabla.</p> <p>El segmento inferior encendido, indica que el borne está configurado como contacto de borne A (normalmente abierto). El segmento superior encendido, indica que el borne está configurado como borne B (normalmente cerrado). Los bornes se numeran P1-P7, de derecha a izquierda.</p>		
	Tipo	Estado borne B (Normalmente Cerrado)	Estado borne A (Normalmente Abierto)
	Teclado		
	Teclado LCD		
In.90 DI In Status	<p>Muestra la configuración de cada contacto. Cuando un segmento está configurado como borne A usando dr.87, la condición encendido (On) se indica encendiendo el segmento superior. La condición apagado (Off) se indica cuando el segmento inferior está encendido. Cuando los contactos están configurados como bornes de B, las luces de segmento comportan la inversa. Los bornes se numeran P1-P7, de derecha a izquierda.</p>		
	Tipo	Ajuste borne A (On)	Ajuste borne A (Off)
	Teclado		
	Teclado LCD		

## 4.21. Configuración P2P

La función P2P se utiliza para compartir dispositivos de entrada y salida entre varios variadores. Para activar la configuración P2P, RS-485 debe estar activado.

Los variadores conectados a través de la comunicación P2P son designados como maestro o esclavos. El variador maestro controla la entrada y salida de los variadores esclavos. Los variadores esclavos proporcionan acciones de entrada y de salida. Cuando se utiliza la salida multifunción, se puede seleccionar un variador esclavo para usar tanto la salida del variador maestro o su propia salida. Cuando se utiliza la comunicación P2P, primero debe designarse el variador esclavo y luego el variador maestro. Si el variador maestro se designa en primer lugar, los variadores variadores pueden interpretar la condición como una pérdida de comunicación.

### Parámetro Maestro

Grupo	Código	Nombre	Display LCD	Configuración Parámetro		Rango de Ajuste	Unidad
CM	95	Selec Comunic P2P	Int 485 Func	1	P2P Maestro	0-3	-
US	80	Entrada analógica 1	P2P In V1	0		0-12.000	%
	81	Entrada analógica 2	P2P In I2	0		-12.000-12.000	%
	82	Entrada digital	P2P In DI	0		0-0x7F	bit
	85	Salida analógica	P2P Out AO1	0		0-10.000	%
	88	Salida digital	P2P Out DO	0		0-0x03	bit

### Parámetro Esclavo

Grupo	Código	Nombre	Display LCD	Configuración Parámetro		Rango de Ajuste	Unidad
CM	95	Selección Comunicación P2P	Int 485 Func	2	P2P Esclavo	0-3	-
	96	Selección ajuste P2P DO	P2P OUT Sel	0	No	0-2	bit

### Detalles de Configuración de P2P

Código	Descripción
CM.95 Int 485 Func	Ajuste el variador maestro a 1 (P2P maestro) y al variador esclavo a 2 (P2P Esclavo).
US.80-82 P2P Input Data	Datos de entrada enviados desde el variador esclavo.
US.85-88 P2P Output Data	Datos de salida transmitidos al variador esclavo.

#### ⚠ Precaución

- Las características P2P funcionan sólo funcionan con la versión de código 1.00, IO S/W versión 0.11, y el teclado S/W versión 1.07 o versiones superiores.
- Ajuste las funciones de secuencias de usuario para utilizar las funciones de P2P.

## 4.22. Configuración del Teclado Multifunción

Utilice la configuración del teclado multifunción para controlar más de un variador con un solo teclado. Para utilizar esta función, primero configure la comunicación RS-485.

El grupo de variadores a ser controlado por el teclado incluirá un variador maestro. El variador maestro controla a los otros variadores, y el variador esclavo responde a la entrada del variador maestro. Cuando se utiliza la salida multifunción, primero debe designarse el variador esclavo y luego el variador maestro. Si el variador maestro se designa en primer lugar, los variadores variadores pueden interpretar la condición como una pérdida de comunicación.

### Parámetro Maestro

Grupo	Código	Nombre	Display LCD	Configuración Parámetro		Rango de Ajuste	Unidad
CM	95	Selec Comunic P2P	Int 485 Func	3	Tecl Listo	0-3	-
CNF	03	Teclado multifunción ID	Multi KPD ID	3		3-99	-
	42	Selección de tecla multifunción	Multi KPD Sel	4	Tecl Multi	0-4	-

### Parámetro Esclavo

Grupo	Código	Nombre	Display LCD	Configuración Parámetro		Rango de Ajuste	Unidad
CM	01	Estación ID	Int 485 St ID	3		3-99	-
	95	Opciones de comunicación P2P	Int 485 Func	3	Tecl Listo	0-3	-

### Detalles de Configuración del Teclado Multifunción

Código	Descripción
CM.95 Int 485 St ID	Evita conflictos mediante la designación de un valor de identificación único para un variador. Los valores se pueden seleccionar entre los números 3-99.
CM.95 Int 485 Func	Ajuste el valor a 3 (Tecl Listo) para el variador maestro y el variador esclavo.
CNF-03 Multi KPD ID	Seleccione un variador para monitorear desde el grupo de variadores.
CNF-42 Multi KPD Sel	Seleccione una tecla multifunción tipo 4 (Tecl Mult).

#### ⚠ Precaución

- Las características del teclado multifunción (Tecl Mult) sólo funcionan con la versión de código 1.00, IO S/W versión 0.11, y el teclado S/W versión 1.07 o versiones superiores.
- La función teclado multifunción no opera cuando la configuración del teclado (CNF-03 Tec Mul ID) es igual a la configuración de la estación de comunicación RS-485 ID (CM-01 St RS-485 ID).
- La configuración maestro/esclavo no puede cambiarse mientras el variador está funcionando en modo esclavo.

## 4.23. Configuración de Secuencia del Usuario

La Secuencia del Usuario crea una secuencia sencilla de una combinación de diferentes bloques de función. La secuencia puede comprender un máximo de 18 pasos con 29 bloques de función y 30 parámetros vacíos.

Ciclo 1 Loop se refiere a una única ejecución de una secuencia configurada por el usuario que contiene un máximo de 18 pasos. Los usuarios pueden seleccionar un Tiempo de Ciclo de 10-1.000mseg.

Los códigos para la configuración de secuencias de usuario se pueden encontrar en el grupo US (para configuración de secuencia del usuario) y el grupo UF (la configuración de los bloques de función).

Grupo	Código	Nombre	Display LCD	Configuración Parámetro	Rango de Ajuste	Unidad
AP	02	Activación secuencia del usuario	User Seq En	0	0-1	-
US	01	Comando operación de secuencia del usuario	User Seq Con	0	0-2	-
	02	Tiempo operación de secuencia del usuario	User Loop Time	0	0-5	-
	11-28	Enlace dirección salida 1-18	Link UserOut 1-18	0	0-0xFFFF	-
	31-60	Ajuste valor de entrada 1-30	Void Para 1-30	0	-9999-9999	-
	80	Entrada analógica 1	P2Pin V1 (-10..10V)	0	0-12.000	%
	81	Entrada analógica 2	P2P InI2	0	-12.000	%
	82	Entrada digital	P2PinD	0	-12.000	bit
	85	Salida analógica	P2POutAO1	0	0-0x7F	%
	88	Salida digital	P2POutD2	0	0-0x03	bit
UF	01	Función usuario 1	User Func 1	0	0-28	-
	02	Entrada función usuario 1-A	User Input1-A	0	0-0xFFFF	-
	03	Entrada función usuario 1-B	User Input 1-B	0	0-0xFFFF	-
	04	Entrada función usuario 1-C	User Input 1-C	0	0-0xFFFF	-
	05	Salida función usuario 1	User Output 1	0	-32767-32767	-
	06	Función usuario 2	User Func 2	0	0-28	-
	07	Entrada función usuario 2-A	User Input 2-A	0	0-0xFFFF	-
	08	Entrada función usuario 2-B	User Input 2-B	0	0-0xFFFF	-
	09	Entrada función usuario 2-C	User Input 2-C	0	0-0xFFFF	-
	10	Salida función usuario 2	User Output2	0	-32767-32767	-
	11	Función usuario 3	User Func 3	0	0-28	-
	12	Entrada función usuario 3-A	User Input 3-A	0	0-0xFFFF	-
	13	Entrada función usuario 3-B	User Input 3-B	0	0-0xFFFF	-

## Características Básicas

Grupo	Código	Nombre	Display LCD	Configuración Parámetro	Rango de Ajuste	Unidad
	14	Entrada función usuario 3-C	UserInput 3-C	0	0-0xFFFF	-
	15	Salida función usuario 4	UserOutput3	0	-32767- 32767	-
	16	Función usuario	UserFunc 4	0	0-28	-
	17	Entrada función usuario 4-A	UserInput 4-A	0	0-0xFFFF	-
	18	Entrada función usuario 4-B	UserInput 4-B	0	0-0xFFFF	-
	19	Entrada función usuario 4-C	UserInput 4-C	0	0-0xFFFF	-
	20	Salida función usuario 4	UserOutput 4	0	-32767- 32767	-
	21	Función usuario 5	UserFunc 5	0	0-28	-
	22	Entrada función usuario 5-A	UserInput 5-A	0	0-0xFFFF	-
	23	Entrada función usuario 5-B	UserInput 5-B	0	0-0xFFFF	-
	24	Entrada función usuario 5-C	UserInput 5-C	0	0-0xFFFF	-
	25	Salida función usuario 5	UserOutput 5	0	-32767- 32767	-
	26	Función usuario 6	UserFunc 6	0	0-28	-
	27	Entrada función usuario 6-A	UserInput 6-A	0	0-0xFFFF	-
	28	Entrada función usuario 6-B	UserInput 6-B	0	0-0xFFFF	-
	29	Entrada función usuario 6-C	UserInput 6-C	0	0-0xFFFF	-
	30	Salida función usuario 6	UserOutput 6	0	-32767- 32767	-
	31	Función usuario 7	User Func 7	0	0-28	-
	32	Entrada función usuario 7-A	UserInput 7-A	0	0-0xFFFF	-
	33	Entrada función usuario 7-B	UserInput 7-B		0-0xFFFF	-
	34	Entrada función usuario 7-C	UserInput 7-C	0	0-0xFFFF	-
	35	Salida función usuario 7	UserOutput 7	0	-32767- 32767	-
	36	Función usuario 8	UserFunc 8	0	0-28	-
	37	Entrada función usuario 8-A	UserInput8-A	0	0-0xFFFF	-
	38	Entrada función usuario 8-B	UserInput 8-B	0	0-0xFFFF	-
	39	Entrada función usuario 8-C	UserInput 8-C	0	0-0xFFFF	-
	40	Salida función usuario 8	UserOutput 8	0	-32767- 32767	-
	41	Función usuario 9	UserFunc 9	0	0-28	-
	42	Entrada función usuario 9-A	UserInput 9-A	0	0-0xFFFF	-
	43	Entrada función usuario 9-B	UserInput 9-B	0	0-0xFFFF	-
	44	Entrada función usuario 9-C	UserInput 9-C	0	0-0xFFFF	-
	45	Salida función usuario 9	UserOutput 9	0	-32767- 32767	-
	46	Función usuario 9	UserFunc 10	0	0-28	-
	47	Entrada función usuario 10-A	UserInput10-A	0	0-0xFFFF	-
	48	Entrada función usuario 10-B	UerInput 10-B	0	0-0xFFFF	-

Grupo	Código	Nombre	Display LCD	Configuración Parámetro	Rango de Ajuste	Unidad
	49	Entrada función usuario 10-C	UesrInput10-C	0	0-0xFFFF	-
	50	Salida función usuario 10	UserOutput 10	0	-32767- 32767	-
	51	Función usuario 11	User Func 11	0	0-28	-
	52	Entrada función usuario 11-A	UserInput11-A	0	0-0xFFFF	-
	53	Entrada función usuario 11-B	UserInput11-B	0	0-0xFFFF	-
	54	Entrada función usuario 11-C	UserInput11-C	0	0-0xFFFF	-
	55	Salida función usuario 11	UserOutput 11	0	-32767- 32767	-
	56	Función usuario 12	User Func 12	0	0-28	-
	57	Entrada función usuario 12-A	UserInput12-A	0	0-0xFFFF	-
	58	Entrada función usuario 12-B	UserInput12-B	0	0-0xFFFF	-
	59	Entrada función usuario 12-C	UserInput12-C	0	0-0xFFFF	-
	60	Salida función usuario 12	User Output 12	0	-32767- 32767	-
	61	Función usuario 13	User Func 13	0	0-28	-
	62	Entrada función usuario 13-A	UserInput13-A	0	0-0xFFFF	-
	63	Entrada función usuario 13-B	UserInput13-B	0	0-0xFFFF	-
	64	Entrada función usuario 13-C	UserInput13-C	0	0-0xFFFF	-
	65	Salida función usuario 13	UserOutput 13	0	-32767- 32767	-
	66	Función usuario 14	UserFunc14	0	0-28	-
	67	Entrada función usuario 14-A	UserInput14-A	0	0-0xFFFF	-
	68	Entrada función usuario 14-B	UserInput14-B	0	0-0xFFFF	-
	69	Entrada función usuario 14-C	UserInput14-C	0	0-0xFFFF	-
	70	Salida función usuario 14	UserOutput14	0	-32767- 32767	-
	71	Función usuario 15	UserFunc 15	0	0-28	-
	72	Entrada función usuario 15-A	UserInput15-A	0	0-0xFFFF	-
	73	Entrada función usuario 15-B	UserInput15-B	0	0-0xFFFF	-
	74	Entrada función usuario 15-C	UserInput15-C	0	0-0xFFFF	-
	75	Salida función usuario 15	UserOutput15	0	-32767- 32767	-
	76	Función usuario 16	User Func16	0	0-28	-
	77	Entrada función usuario 16-A	UserInput16-A	0	0-0xFFFF	-
	78	Entrada función usuario 16-B	UserInput16-B	0	0-0xFFFF	-
	79	Entrada función usuario 16-C	UserInput16-C	0	0-0xFFFF	-
	80	Salida función usuario 16	User Output 16	0	-32767- 32767	-
	81	Función usuario 17	User Func 17	0	0-28	-
	82	Entrada función usuario 17-A	User nput17-A	0	0-0xFFFF	-
	83	Entrada función usuario 17-B	UserInput17-B	0	0-0xFFFF	-

## Características Básicas

Grupo	Código	Nombre	Display LCD	Configuración Parámetro	Rango de Ajuste	Unidad
	84	Entrada función usuario 17-C	UserInput17-C	0	0-0xFFFF	-
	85	Salida función usuario 17	User Output 17	0	-32767- 32767	-
	86	Función usuario 18	User Func 18	0	0-28	-
	87	Entrada función usuario 18-A	UserInput18-A	0	0-0xFFFF	-
	88	Entrada función usuario 18-B	UserInput18-B	0	0-0xFFFF	-
	89	Entrada función usuario 18-C	UserInput18-C	0	0-0xFFFF	-
	90	Salida función usuario 18	User Output 18	0	-32767- 32767	-

## Detalles de Configuración de la Secuencia del Usuario

Código	Descripción
AP.02 User Seq En	Muestra los grupos de parámetros relacionados con una secuencia del usuario.
US.01 User Seq Con	Ajuste la Marcha de Secuencia y Parada de Secuencia con el teclado. Los parámetros no se pueden ajustar durante una operación. Para ajustar los parámetros, la operación debe detenerse.
US.02 User Loop Time	Ajuste el Tiempo de Ciclo de la secuencia del usuario. El tiempo de ciclo de la secuencia del usuario se puede ajustar a 0,01s/0,02s/0,05s/0,1s/0,5s/1s.
US.11-28 Link User Out 1-18	Ajuste los parámetros para conectar los 18 Bloques de Función. Si el valor de entrada es 0x0000, no se puede usar un valor de salida. Para utilizar el valor de salida en el paso 1 para la referencia de frecuencia (Com Frecuencia), introduzca la dirección de comunicación (0x1101) del Com de Frecuencia Cmd como el parámetro del Sal Us Enl 1.
US.31-60 Void Para 1-30	Ajuste 30 parámetros vacíos. Se utiliza cuando se necesita una entrada de parámetros constantes (Const) en el bloque de función de usuario.
UF.01-90	Ajuste las funciones definidas por el usuario para los 18 bloques de función. Si el ajuste del bloque de función es inválido, la salida de la Salida Usuario@ es -1. Todas las salidas de la Salida del Usuario@ son sólo lectura, y se pueden utilizar con el salida de usuario enlace @ (Sal Us Enl@) del grupo US.

## Estructura de Parámetros del Bloque de Funciones

Tipo	Descripción
UserFunc @*	Selecione la función a realizar en el bloque de función.
UserInput @-A	Dirección de comunicación del primer parámetro de entrada de la función.
UserInput @-B	Dirección de comunicación del segundo parámetro de entrada de la función.
UserInput @-C	Dirección de comunicación del tercer parámetro de entrada de la función.
UserOutput @	Valor de salida (Sólo Lectura) luego de realizar el bloque de función.

\*@ es el número de paso (1-18).

## Condición de Operación de la Función Usuario

Número	Tipo	Descripción
0	NOP	Sin operación.
1	ADD	Operación de suma, $(A+B)+C$ Si el parámetro C es 0x0000, será reconocido como 0.
2	SUB	Operación de resta, $(A-B)-C$ Si el parámetro C es 0x0000, será reconocido como 0.
3	ADDSUB	Operación compuesto de suma y resta, $(A+B)-C$ Si el parámetro C es 0x0000, será reconocido como 0.
4	MIN	Salida del valor más bajo de los valores de entrada, MIN (A, B, C). Si el parámetro C es 0x0000, opera solamente con A y B.
5	MAX	Salida del valor más alto de los valores de entrada, MAX (A, B, C). Si el parámetro C es 0x0000, opera solamente con A y B.
6	ABS	Salida del valor absoluto del parámetro A, $ A $ . Esta operación no utiliza los parámetros B o C.
7	NEGATE	Salida del valor negativo del parámetro A, $-(A)$ . Esta operación no utiliza los parámetros B o C.
8	REMAINDER	Operación de resto de A y B, $A \% B$ Esta operación no utiliza el parámetro C.
9	MPYDIV	Operación compuesta de multiplicación y división $(A \times B)/C$ . Si el parámetro C es 0x0000, salida de operación de multiplicación de $(A \times B)$ .
10	COMPARE-GT (mayor a)	Operación de comparación: si $(A > B)$ la salida es C; si $(A \leq B)$ la salida es 0. Si se cumple la condición, el parámetro de salida es C. Si no se cumple la condición, la salida es 0 (Falso). Si el parámetro C es 0x0000 y si se cumple la condición, la salida es 1 (Verdadero).
11	COMPARE-GTEQ (mayor o igual a)	Operación de comparación; si $(A \geq B)$ de salida es C; si $(A < B)$ la salida es 0. Si se cumple la condición, el parámetro de salida es C. Si no se cumple la condición, la salida es 0 (Falso). Si el parámetro C es 0x0000 y si se cumple la condición, la salida es 1 (Verdadero).
12	COMPARE-EQUAL	Operación de comparación, si $(A == B)$ entonces la salida es C. Para todos los demás valores de la salida es 0. Si se cumple la condición, el parámetro de salida es C si no se cumple la condición, la salida es 0 (Falso). Si el parámetro C es 0x0000 y si se cumple la condición, la salida es 1 (Verdadero).
13	COMPARE-NEQUAL	Operación de comparación, si $(A != B)$ , la salida es C. Para todos los demás valores de la salida es 0. Si se cumple la condición, el parámetro de salida es C. Si no se cumple la condición, la salida es 0 (Falso). Si el parámetro C es 0x0000 y si se cumple la condición, la salida es 1 (Verdadero).
14	TIMER	Agrega 1 cada vez que una secuencia del usuario completa un ciclo. A: Ciclo Máx, B: Marcha/Parada Temporizador, C: Seleccionar modo salida. Si la entrada de B es 1, el temporizador se para (la salida es 0). Si la entrada es 0, el temporizador se pone en marcha. Si la entrada de C es 1, la salida es el valor actual del temporizador.

## Características Básicas

Número	Tipo	Descripción
		Si la entrada de C es 0, la salida es 1 cuando el valor del temporizador supera el valor A(Máx). Si el parámetro C es 0x0000, C será reconocido como 0. El sobreflujo del temporizador inicializa el valor del temporizador a 0.
15	LIMIT	Establece un límite para el parámetro A. Si la entrada a A está entre B y C, la salida de la entrada es en A. Si la entrada de A es mayor que B, la salida es B. Si la entrada de A es menor que C, la salida es C. El parámetro B debe ser mayor que o igual que el parámetro C.
16	AND	Salida de operación AND, $(A \text{ y } B) \text{ y } C$ . Si el parámetro C es 0x0000, opera solamente con A y B.
17	OR	Salida de operación OR, $(A   B)   C$ . Si el parámetro C es 0x0000, opera solamente con A y B.
18	XOR	Salida de operación XOR, $(A \wedge B) \wedge C$ . Si el parámetro C es 0x0000, opera solamente con A y B.
19	AND/OR	Salida de operación AND/OR, $(A \text{ y } B)   C$ . Si el parámetro C es 0x0000, opera solamente con A y B.
20	SWITCH	Salida de un valor después de seleccionar una de las dos entradas, (A) y después B o C. Si la entrada en A es 1, la salida será B. Si la entrada en A es 0, el parámetro de salida será C.
21	BITTEST	Prueba del bit B del parámetro A, BITTEST (A, B). Si el bit B de la entrada A es 1, la salida es 1. Si es 0, entonces la salida es 0. El valor de entrada de B debe ser entre 0-16. Si el valor es mayor a 16, se reconocerá como 16. Si la entrada en B es 0, la salida es siempre 0.
22	BITSET	Establece el bit B del parámetro A, BITSET (A, B). Salida del valor cambiado después de establecer el bit B para introducir en A. El valor de entrada de B debe ser entre 0-16. Si el valor es mayor a 16, se reconocerá como 16. Si la entrada en B es 0, la salida es siempre 0. Esta operación no utiliza el parámetro C.
23	BITCLEAR	Borra el bit B del parámetro A, BITCLEAR (A, B). Salida del valor cambiado después de borrar el bit B para introducir en A. El valor de entrada de B debe ser entre 0-16. Si el valor es mayor a 16, se reconocerá como 16. Si la entrada en B es 0, la salida es siempre 0. Esta operación no utiliza el parámetro C.
24	LOWPASS FILTER	Salida de la entrada en A medida que el filtro B gana constante de tiempo, $B \times US-02$ (Tempo Ciclo US). En la fórmula anterior, establecer el tiempo cuando la salida del A alcanza el 63,3%. C representa el funcionamiento del filtro. Si es 0, se inicia la operación.
25	PI_CONTROL	Ganancia P, I= entrada parámetros A y B, luego salida como C. Condiciones para la salida PI_PROCESS: C=0: Const PI, C=1: $PI\_PROCESS-B \geq PI\_PROCESS-OUT \geq 0$ , C=2: $PI\_PROCESS-B \geq PI\_PROCESS-OUT \geq -(PI\_PROCESS-B)$ , Ganancia $P=A/100$ , ganancia $I= 1/(\text{Tiempo Ciclo } Bx)$ ,

Número	Tipo	Descripción
		Si hay un error en la configuración de PI, la salida es -1.
26	PI_PROCESS	A es un error de entrada, B es un límite de salida, C es el valor de la salida Const PI. El intervalo de C es 0-32.767.
27	UPCOUNT	Cuenta hacia arriba los pulsos y luego muestra el valor UPCOUNT (A, B, C). Después de recibir una entrada de disparo (A), las salidas se cuentan hacia arriba por las condiciones C. Si las entradas A y B es 1, no ponga en funcionamiento y visualización 0. Si la entrada de B es 0, opera. Si el parámetro C es 0, cuenta hacia arriba cuando la entrada en A cambia de 0 a 1. Si el parámetro C es 1, cuenta hacia arriba cuando la entrada en A se cambia de 1 a 0. Si el parámetro C es 2, cuenta hacia arriba siempre que la entrada en A cambia. Rango de salida: 0-32767.
28	DOWNCOUNT	Cuenta hacia abajo los pulsos de salida y luego muestra el valor DOWNCOUNT (A, B, C). Después de recibir una entrada de disparo (A), las salidas se cuentan hacia abajo por las condiciones C. Si la entrada B es 1, no opera y muestra el valor inicial de C. Si la entrada B es 0, opera. Cuenta hacia abajo cuando el parámetro cambia de 0 a 1.

**Nota**

El bloque de proceso PI (Bloque PI\_PROCESS bloque) debe utilizarse después del bloque de control PI (Bloque PI\_CONTROL) para la correcta operación del control PI. La operación de control OI no puede realizarse si hay otro bloque entre los dos bloques, o si los bloques se colocan en un orden incorrecto.

**⚠ Precaución**

Las características de la secuencia del usuario sólo funcionan con la versión de código 1.00, IO S/W versión 0.11, y el teclado S/W versión 1.07 o versiones superiores.

## 4.24. Operación Modo Fuego

Esta función se utiliza para permitir que el variador ignore algunas fallas menores en situaciones de emergencia, tales como fuegos, y proporcione un funcionamiento continuo a las bombas contra incendios.

Cuando está activado, el modo fuego obliga al variador a ignorar todos los disparos por fallas menores y repetir un Reinicio y Rearranque para disparos por fallas mayores, sin importar el límite de recuento de reinicio. El tiempo de retardo de reintento fijado en PR.10 (Retardo Reintento) se mantiene aún cuando el variador realiza un Reinicio y Rearranque.

### Configuración de Parámetros del Modo Fuego

Grupo	Código	Nombre	Display LCD	Configuración Parámetro		Rango de Ajuste	Unidad
Ad	80	Selección Modo Fuego	FireModeSel	1	Modo Fuego	0-2	-

## Características Básicas

### Configuración de Parámetros del Modo Fuego

Grupo	Código	Nombre	Display LCD	Configuración Parámetro		Rango de Ajuste	Unidad
	81	Frecuencia Modo Fuego	FireModeFreq	0-60		0-60	
	82	Dirección marcha Modo Fuego	FireModeDir	0-1		0-1	
	83	Contador operación Modo Fuego	FireModeCnt	No configurable		-	-
In	65-69	Configuración borne Px	Px Define (Px: P1-P5)	51	Modo Fuego	0-54	-

El variador funciona en modo de fuego cuando Ad.80 (Sel Modo Fuego) se ajusta a 2 (Modo Fuego), y el borne multifunción (In.65-69.) configurado para el Modo Fuego (51: Modo Fuego) está encendido. El contador de Modo Fuego se incrementa en 1 en Ad. 83 (Contador Modo Fuego) cada vez que se ejecuta una operación de Modo Fuego.

#### Precaución

La operación en Modo Fuego puede provocar un mal funcionamiento del variador. Tenga en cuenta que la operación Modo Fuego anula la garantía del producto -el variador está cubierto por la garantía del producto sólo cuando el recuento de modo de fuego es '0'.

### Detalles de Configuración de Función del Modo Fuego

Código	Descripción	Detalles
Ad.81 FireModeFreq	Referencia de frecuencia modo fuego	La frecuencia establecida en Ad.81 (Frecuencia modo fuego) se utiliza para la operación del variador en modo de fuego. La Frecuencia modo fuego tiene prioridad sobre la Frecuencia de impulsos (Jog), Frecuencias secuenciales, y Frecuencia de entrada del teclado.
Dr.03 AccTime/ Dr.04 DecTime	Tiempos de Acel/Decel modo fuego	Cuando la operación Modo fuego está activada, el variador acelera durante el tiempo establecido en Dr.03 (Tiempo Acel), y luego decelera en base al tiempo de deceleración configurado en Dr.04 (Tiempo Decel). Se detiene cuando la entrada del borne Px se apaga (Operación modo fuego se apaga).
PR.10 Retry Delay	Proceso disparo por fallas	Algunos disparos por fallas se ignoran durante la Operación modo de fuego. Se guarda la historia de disparo por fallas, pero las salidas de disparos se desactivan incluso cuando se configuran en los bornes de salida multifunción.

Código	Descripción	Detalles
		<div>Disparos por fallas ignorados en el Modo fuego</div> <p>BX, Disparo Externo, Disparo por Baja Tensión, Disparo por Sobrecalentamiento del Variador, Sobrecarga del Variador, Sobrecarga, Termoeléctrico, Disparo por Fase abierta Salida/Entrada, Sobrecarga Motor, Ventilador, Disparo por Falta de Motor, y otros disparos por fallas menores.</p> <p>Para los siguientes disparos por fallas, el variador realiza un Reinicio y Rearranque hasta que se liberan las condiciones de disparo. El tiempo de retardo de reintento ajustado en PR.10 (Retardo d Reintento) se aplica mientras que el variado realiza un Reinicio y Rearranque.</p> <div>Disparos por fallas que fuerzan un Reinicio y Rearranque en el Modo fuego</div> <p>Disparo por Sobretensión, Sobrecorriente1 (SC1), Falla de Tierra.</p> <p>El variador deja de operar cuando se presentan las siguientes disparos por fallas:</p> <div>Disparos por fallas que paran la operación del variador en el Modo fuego</div> <p>Diag H/W, Sobrecorriente 2 (Corto)</p>



## 5. Características Avanzadas

En este capítulo se describen las funciones avanzadas del variador S100. Consulte la página de referencia en la tabla para ver acceder a una descripción detallada de cada una de las funciones avanzadas.

Tarea Avanzada	Descripción	Ref.
Operación de frecuencia auxiliar	Usa las frecuencias de alimentación y auxiliares en las fórmulas predefinidas para crear diferentes condiciones de funcionamiento. La operación de frecuencia auxiliar es ideal para operación de Draw * ya que esta característica permite el ajuste fino de las velocidades de operación.	<a href="#">p. 116</a>
Operación por impulsos (jog)	La operación por impulsos (jog) es una especie de operación manual. El variador trabaja con un conjunto de ajustes de parámetros predefinidos para el funcionamiento Jog, cuando se pulsa el botón de comando Jog.	<a href="#">p. 120</a>
Operación subir-bajar	Utiliza las señales de salida del interruptor de valor límite superior e inferior (es decir, las señales de un medidor de flujo) como comandos de Acel/Decel de los motores.	<a href="#">p. 123</a>
Operación trifilar	Operación de 3 hilos se utiliza para enganchar una señal de entrada. Esta configuración se utiliza para operar el variador mediante un pulsador.	<a href="#">p. 124</a>
Modo operación segura	Esta característica de seguridad permite el funcionamiento del variador sólo después de que se introduce una señal al borne multifunción designado para el modo de operación de la seguridad. Esta función es útil cuando se necesita un cuidado especial en el manejo del variador, utilizando los bornees de usos múltiples.	<a href="#">p. 125</a>
Operación de Dwell	Utilice esta función para las cargas de tipo de elevación, tales como ascensores, cuando el par debe ser mantenido mientras que los frenos son aplicados o liberados.	<a href="#">p. 127</a>
Compensación de deslizamiento	Esta característica asegura que el motor gira a una velocidad constante, mediante la compensación de deslizamiento del motor como carga aumenta.	<a href="#">p. 128</a>
Control PID	Control PID proporciona un control automatizado constante de flujo, la presión y la temperatura mediante el ajuste de la frecuencia de salida del variador.	<a href="#">p. 130</a>
Sintonización automática	Se utiliza para medir automáticamente los parámetros de control del motor para optimizar el rendimiento del modo de control del variador.	<a href="#">p. 138</a>
Control vectorial Sensorless	Un modo eficiente para el control de flujo magnético y el par del motor sin sensores especiales. La eficiencia se logra a través de las características de un alto par a baja corriente, en comparación con el modo de control V/F.	<a href="#">p. 141</a>
Operación de acumulación de energía	Se utiliza para mantener la tensión del circuito intermedio para el mayor tiempo posible mediante el control de la frecuencia de salida del variador durante las interrupciones de energía, por lo tanto retrasar un disparo por fallas de baja tensión.	<a href="#">p. 148</a>
Operación ahorro de energía	Se utiliza para ahorrar energía mediante la reducción de la tensión suministrada a los motores durante condiciones de baja carga y sin carga.	<a href="#">p. 151</a>
Operación de búsqueda de velocidad	Se utiliza para evitar disparos de falla cuando la tensión de salida del variador es, mientras el motor está al ralentí o de funcionamiento libre.	<a href="#">p. 155</a>
Operación de reinicio automático	Configuración de reinicio automático se utiliza para reiniciar automáticamente el variador cuando se libera una condición de disparo, después de que el variador deja de funcionar debido a la activación de dispositivos de protección (disparo por fallas).	<a href="#">p. 159</a>

## Características Avanzadas

Tarea Avanzada	Descripción	Ref.
Operación motor secundario	Se utiliza para cambiar el funcionamiento del equipo mediante la conexión de dos motores para un variador. Configurar y operar el segundo motor usando el terminal de entrada definido para la segunda operación del motor.	<a href="#">p. 161</a>
Operación cambio fuente alimentación comercial	Se utiliza para cambiar la fuente de alimentación al motor de la salida, Invertir a una fuente de alimentación comercial, o viceversa.	<a href="#">p. 163</a>
Control ventilador de enfriamiento	Se utiliza para controlar el ventilador de refrigeración del convertidor.	<a href="#">p. 164</a>
Ajustes del temporizador	Establecer el valor del temporizador y controlar el encendido / apagado estado de la salida multifunción y el relé.	<a href="#">p. 173</a>
Control de frenado	Se utiliza para controlar el encendido / apagado funcionamiento del sistema de frenado electrónico de la carga.	<a href="#">p. 173</a>
Control On/Off salida multifunción	Permite establecer los valores estándar y encender / apagar los relés de salida o terminales de salida multifunción de acuerdo con el valor de entrada analógica.	<a href="#">p. 175</a>
Prevención de regeneración para operación de prensado	Se usa durante una operación de prensa para evitar la regeneración del motor, aumentando la velocidad de funcionamiento del motor.	<a href="#">p. 175</a>

\* La Operación Draw es un control de tensión lazo abierto. Esta característica permite una tensión constante que se aplica al material que se extrae mediante un dispositivo accionado por motor, mediante el ajuste de la velocidad del motor usando frecuencias de operación que son proporcionales a una relación de la referencia de frecuencia principal.

## 5.1. Operación con Referencias Auxiliares

Las referencias de frecuencia se pueden configurar con varias condiciones calculadas que usan las referencias de frecuencias principales y auxiliares simultáneamente. La principal referencia de frecuencia se utiliza como frecuencia de operación, mientras que las referencias auxiliares se utilizan para modificar y ajustar la referencia principal.

Grupo	Código	Nombre	Display LCD	Configuración Parámetro		Rango de Ajuste	Unidad
Operación	Freq	Fuente de referencia de frecuencia	Freq Ref Src	0	Teclado-1	0-12	-
bA	01	Fuente de referencia de frecuencia auxiliar	Aux Ref Src	1	V1	0-4	-
	02	Tipo de cálculo de referencia de frecuencia auxiliar	Aux Calc Typ	0	M+(G*A)	0-7	-
	03	Ganancia de referencia de frecuencia auxiliar	Aux Ref Gain	0,0		-200,0-200,0	%
In	65-71	Configuración borne Px	Px Define	40	dis Aux Ref	-	-

La tabla anterior enumera las condiciones calculadas disponibles para las referencias de frecuencias principales y auxiliares. Consulte la tabla para ver cómo se aplican los cálculos a un ejemplo en el que el código de frecuencia se ha establecido en 0 (Teclado-1), y el variador está operando a una frecuencia de referencia principal del 30,00Hz. Las señales en -10 - +10V se reciben en el borne V1, con la ganancia de referencia establecida en 5%. En este ejemplo, la referencia de frecuencia resultante se ajusta dentro del rango de 27,00 -33,00Hz [Los códigos In.01-16 debe ajustarse a los valores por defecto, e In.06 (V1 Polaridad), en 1 (Bipolar)].

### Detalles de Configuración de Referencias Auxiliares

Código	Descripción	
bA.01 Aux Ref Src	Permite seleccionar el tipo de entrada que se utilizará como referencia de frecuencia auxiliar.	
	Configuración	Función
	0 Ninguno	Sin referencia de frecuencia auxiliar.
	1 V1	Selecciona el borne V1 (tensión) de la bornera como fuente de la referencia de frecuencia auxiliar.
	3 V2	Selecciona el borne V2 (tensión) de la bornera como fuente de la referencia de frecuencia auxiliar. (SW2 debe ajustarse en "Tensión").
	4 I2	Selecciona el borne I2 (corriente) de la bornera como fuente de la referencia de frecuencia auxiliar (SW2 debe ajustarse en "corriente").
	5 Pulso	Selecciona el borne TI (pulso corriente) de la bornera como fuente de la referencia de frecuencia auxiliar
bA.02 Aux Calc Type	La relación de reflejo de la velocidad principal puede definirse mediante cuatro operaciones después de definir la magnitud de la velocidad auxiliar como ganancia bA.03 (Gan Ref Aux). Tenga en cuenta que los elemento 4-7 a continuación pueden resultar en referencias más (+) o menos (-) (operación en avance o retroceso), incluso cuando se utilizan las entradas analógicas unipolares.	
	Configuración	Fórmula para referencia de frecuencia
	0 $M+(G \cdot A)$	Referencia principal + (bA.03xbA.01xIn.01)
	1 $M \cdot (G \cdot A)$	x(bA.03xbA.01)
	2 $M/(G \cdot A)$	Referencia principal/ (bA.03xbA.01)
	3 $M+\{M \cdot (G \cdot A)\}$	Referencia principal+ {Referencia principal x(bA.03xbA.01)}
	4 $M+G \cdot 2 \cdot (A-50)$	Referencia principal+ bA.03x2x(bA.01-50)x In.01
	5 $M \cdot \{G \cdot 2 \cdot (A-50)\}$	Referencia principalx {bA.03x2x(bA.01-50)}
	6 $M/\{G \cdot 2 \cdot (A-50)\}$	Referencia principal/ {bA.03x2x(bA.01-50)}
	7 $M+M \cdot G \cdot 2 \cdot (A-50)$	Referencia principal+Referencia principal x bA.03x2x(bA.01-50)
	M: Referencia de frecuencia principal (Hz o rpm) G: Ganancia referencia auxiliar (%) A: Referencia de frecuencia auxiliar (Hz o rpm) o ganancia (%)	

## Características Avanzadas

Código	Descripción
bA.03 Aux Ref Gain	Ajusta la magnitud de la entrada (bA.01 Señal Ref Aux) definida como frecuencia auxiliar.
In.65–69 Px Define	Si el borne de entrada multifunción está definido como 40 (Ref Aux Dis=, el comando de referencia auxiliar no está activo; sólo está efectivo el comando de referencia principal.

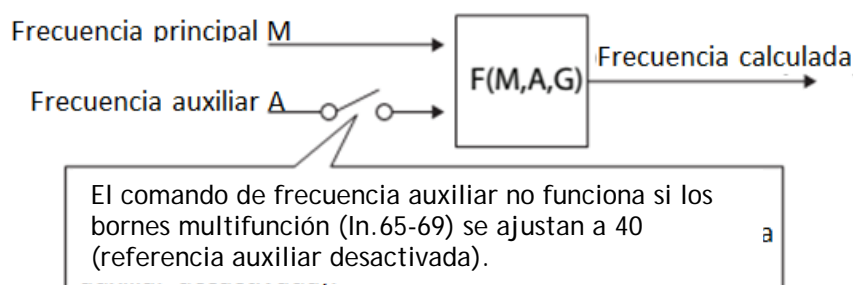

### Operación de Referencia Auxiliar Ej #1

#### Frecuencia por Teclado como Frecuencia Principal y Tensión Analógica V1 como Frecuencia Auxiliar

- Ajuste de la frecuencia principal: Teclado (frecuencia definida en 30Hz).
- Ajuste de la frecuencia máxima (dr.20): 400Hz.
- Ajuste de la frecuencia auxiliar (bA.01): V1 [Expresa la frecuencia auxiliar en [Hz] o un porcentaje [%] de acuerdo con la condición de cálculo].
- Ajuste de la ganancia de frecuencia auxiliar (bA.03): 50%.
- In.01-32: valor por defecto.

Ejemplo: si se aplican 6V de entrada en V1, la frecuencia correspondiente a 10V es 60Hz, de modo tal que la frecuencia auxiliar A en la siguiente tabla es 36Hz ( $=60[\text{Hz}] \times (6[\text{V}]/10[\text{V}])$ ) o 60% ( $=100[\%] \times (6[\text{V}]/10[\text{V}])$ ), según la condición.

Tipo de Ajuste*		Cálculo de la Frecuencia de Comando Final*
0	$M[\text{Hz}] + (G[\%] \times A[\text{Hz}])$	$30\text{Hz}(M) + (50\%(G) \times 36\text{Hz}(A)) = 48\text{Hz}$
1	$M[\text{Hz}] \times (G[\%] \times A[\%])$	$30\text{Hz}(M) \times (50\%(G) \times 60\%(A)) = 9\text{Hz}$
2	$M[\text{Hz}] / (G[\%] \times A[\%])$	$30\text{Hz}(M) / (50\%(G) \times 60\%(A)) = 100\text{Hz}$
3	$M[\text{Hz}] + \{ M[\text{Hz}] \times (G[\%] \times A[\%]) \}$	$30\text{Hz}(M) + \{ 30[\text{Hz}] \times (50\%(G) \times 60\%(A)) \} = 39\text{Hz}$
4	$M[\text{Hz}] + G[\%] \times 2 \times (A[\%] - 50[\%])[\text{Hz}]$	$30\text{Hz}(M) + 50\%(G) \times 2 \times (60\%(A) - 50\%) \times 60\text{Hz} = 36\text{Hz}$
5	$M[\text{Hz}] \times \{ G[\%] \times 2 \times (A[\%] - 50[\%]) \}$	$30\text{Hz}(M) \times \{ 50\%(G) \times 2 \times (60\%(A) - 50\%) \} = 3\text{Hz}$
6	$M[\text{Hz}] / \{ G[\%] \times 2 \times (A[\%] - 50[\%]) \}$	$30\text{Hz}(M) / \{ 50\%(G) \times 2 \times (60\% - 50\%) \} = 300\text{Hz}$
7	$M[\text{Hz}] + M[\text{Hz}] \times G[\%] \times 2 \times (A[\%] - 50[\%])$	$30\text{Hz}(M) + 30\text{Hz}(M) \times 50\%(G) \times 2 \times (60\%(A) - 50\%) = 33\text{Hz}$

\*M: referencia de frecuencia principal (Hz o rpm) / G: ganancia de frecuencia auxiliar (%) / A: referencia de frecuencia auxiliar (Hz o rpm) o ganancia (%).

\*\*Si la frecuencia definida se convierte a rpm, se convierte a rpm en lugar de Hz.

## Operación de Referencia Auxiliar Ej #2

**Frecuencia por Teclado como Frecuencia Principal y Tensión Analógica I1 como Frecuencia Auxiliar**

- Ajuste de la frecuencia principal: Teclado (frecuencia definida en 30Hz).
- Ajuste de la frecuencia máxima (dr.20): 400Hz.
- Ajuste de la frecuencia auxiliar (bA.01): I2 [Expresa la frecuencia auxiliar en [Hz] o un porcentaje [%] de acuerdo con la condición de cálculo].
- Ajuste de la ganancia de frecuencia auxiliar (bA.03): 50%.
- In.01-32: valor por defecto.

Ejemplo: Si se aplican 10,4mA de entrada en I2, la frecuencia para 20mA es 60Hz, de modo que la velocidad auxiliar A en la tabla es  $24\text{Hz} = 60\text{Hz} \times \{(10,4[\text{mA}] - 4[\text{mA}]) / (20[\text{mA}] - 4[\text{mA}])\}$  o  $40\% = 100\% \times \{(10,4[\text{mA}] - 4[\text{mA}]) / (20[\text{mA}] - 4[\text{mA}])\}$ .

Tipo de Ajuste*		Cálculo de la Frecuencia de Comando Final*
0	$M[\text{Hz}] + (G[\%] \times A[\text{Hz}])$	$30\text{Hz}(M) + (50\%(G) \times 24\text{Hz}(A)) = 42\text{Hz}$
1	$M[\text{Hz}] \times (G[\%] \times A[\%])$	$30\text{Hz}(M) \times (50\%(G) \times 40\%(A)) = 6\text{Hz}$
2	$M[\text{Hz}] / (G[\%] \times A[\%])$	$30\text{Hz}(M) / (50\%(G) \times 40\%(A)) = 150\text{Hz}$
3	$M[\text{Hz}] + \{M[\text{Hz}] \times (G[\%] \times A[\%])\}$	$30\text{Hz}(M) + \{30\text{Hz} \times (50\%(G) \times 40\%(A))\} = 36\text{Hz}$
4	$M[\text{Hz}] + G[\%] \times 2 \times (A[\%] - 50\%)[\text{Hz}]$	$30\text{Hz}(M) + 50\%(G) \times 2 \times (40\%(A) - 50\%) \times 60\text{Hz} = 24\text{Hz}$
5	$M[\text{Hz}] \times \{G[\%] \times 2 \times (A[\%] - 50\%)\}$	$30\text{Hz}(M) \times \{50\%(G) \times 2 \times (40\%(A) - 50\%)\} = -3\text{Hz}(\text{Reversa})$
6	$M[\text{Hz}] / \{G[\%] \times 2 \times (A[\%] - 50\%)\}$	$30\text{Hz}(M) / \{50\%(G) \times 2 \times (40\%(A) - 50\%)\} = -300\text{Hz}(\text{Reversa})$
7	$M[\text{Hz}] + M[\text{Hz}] \times G[\%] \times 2 \times (A[\%] - 50\%)$	$30\text{Hz}(M) + 30\text{Hz}(M) \times 50\%(G) \times 2 \times (40\%(A) - 50\%) = 27\text{Hz}$

\*M: referencia de frecuencia principal (Hz o rpm) / G: ganancia de frecuencia auxiliar (%) / A: referencia de frecuencia auxiliar (Hz o rpm) o ganancia (%).

\*\*Si la frecuencia definida se convierte a rpm, se convierte a rpm en lugar de Hz.

## Operación de Referencia Auxiliar Ej #3

**V1 como Frecuencia Principal e I2 como Frecuencia Auxiliar**

- Ajuste de la frecuencia principal: V1 (comando de frecuencia ajustado a 5V y definido en 30Hz).
- Ajuste de la frecuencia máxima (dr.20): 400Hz.
- Ajuste de la frecuencia auxiliar (bA.01): I2 [Expresa la frecuencia auxiliar en [Hz] o un porcentaje [%] de acuerdo con la condición de cálculo].
- Ajuste de la ganancia de frecuencia auxiliar (bA.03): 50%.
- In.01-32: valor por defecto.

Ejemplo: Si se aplican 10,4mA de entrada en I2, la frecuencia para 20mA es 60Hz, de modo que la velocidad auxiliar A en la tabla es  $24\text{Hz} = 60\text{Hz} \times \{(10,4[\text{mA}] - 4[\text{mA}]) / (20[\text{mA}] - 4[\text{mA}])\}$  o  $40\% = 100\% \times \{(10,4[\text{mA}] - 4[\text{mA}]) / (20[\text{mA}] - 4[\text{mA}])\}$ .

## Características Avanzadas

Tipo de Ajuste*		Cálculo de la Frecuencia de Comando Final*
0	$M[\text{Hz}] + (G[\%] \cdot A[\text{Hz}])$	$30\text{Hz}(M) + (50\%(G) \times 24\text{Hz}(A)) = 42\text{Hz}$
1	$M[\text{Hz}] \cdot (G[\%] \cdot A[\%])$	$30\text{Hz}(M) \times (50\%(G) \times 40\%(A)) = 6\text{Hz}$
2	$M[\text{Hz}] / (G[\%] \cdot A[\%])$	$30\text{Hz}(M) / (50\%(G) \times 40\%(A)) = 150\text{Hz}$
3	$M[\text{Hz}] + \{M[\text{Hz}] \cdot (G[\%] \cdot A[\%])\}$	$30\text{Hz}(M) + \{30[\text{Hz}] \times (50\%(G) \times 40\%(A))\} = 36\text{Hz}$
4	$M[\text{Hz}] + G[\%] \cdot 2 \cdot (A[\%] - 50[\%])[\text{Hz}]$	$30\text{Hz}(M) + 50\%(G) \times 2 \times (40\%(A) - 50\%) \times 60\text{Hz} = 24\text{Hz}$
5	$M[\text{Hz}] \cdot \{G[\%] \cdot 2 \cdot (A[\%] - 50[\%])\}$	$30\text{Hz}(M) \times \{50\%(G) \times 2 \times (40\%(A) - 50\%)\} = -3\text{Hz(Reversa)}$
6	$M[\text{Hz}] / \{G[\%] \cdot 2 \cdot (A[\%] - 50[\%])\}$	$30\text{Hz}(M) / \{50\%(G) \times 2 \times (40\%(A) - 50\%)\} = -300\text{Hz(Reversa)}$
7	$M[\text{Hz}] + M[\text{Hz}] \cdot G[\%] \cdot 2 \cdot (A[\%] - 50[\%])$	$30\text{Hz}(M) + 30\text{Hz}(M) \times 50\%(G) \times 2 \times (40\%(A) - 50\%) = 27\text{Hz}$

\*M: referencia de frecuencia principal (Hz o rpm) / G: ganancia de frecuencia auxiliar (%) / A: referencia de frecuencia auxiliar (Hz o rpm) o ganancia (%).

\*\*Si la frecuencia definida se convierte a rpm, se convierte a rpm en lugar de Hz.

### Nota

Si la frecuencia máxima es elevada podría producirse un error de frecuencia de salida debido a la variación de la entrada analógica y errores de cálculo.

## 5.2. Operación JOG (Impulsos)

La operación Jog permite un control temporario del variador. El comando de operación JOG puede ingresarse usando los bornes multifunción o la tecla [ESC] en el teclado.

La operación Jog es la operación con segunda prioridad más alta, luego de una operación de Dwell. Si se solicita una operación Jog cuando se encuentran operando los modos de operación secuencial, subir/baja o trifilar, la operación Jog anula todos los otros modos de operación.

### 5.2.1. Operación Jog 1- Impulsos en Avance Mediante Bornera Multifunción

La operación Jog está disponible en dirección de avance o retroceso utilizando las entradas del teclado o del borne multifunción. La siguiente tabla muestra el ajuste de parámetros para una operación Jog utilizando las entradas de terminal multifunción.

Grupo	Código	Nombre	Display LCD	Configuración Parámetro	Rango de Ajuste	Unidad
dr	11	Frecuencia JOG (impulsos)	JOG Frequency	10,00	0,50-Frecuencia máxima	Hz

Grupo	Código	Nombre	Display LCD	Configuración Parámetro		Rango de Ajuste	Unidad
	12	Tiempo aceleración operación Jog	JOG Acc Time	20,00		0,00-600,00	seg
	13	Tiempo deceleración operación Jog	JOG Dec Time	30,00		0,00-600,00	seg
In	65-69	Configuración Borne Px	Px Define(Px: P1-P5)	6	JOG	-	-

### Detalles de Descripción de Impulsos en Avance

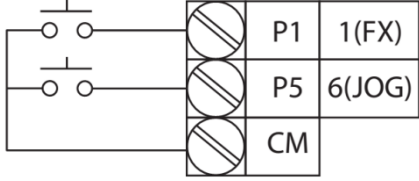
Código	Descripción
In.65 –69 Px Define	<p>Seleccione la frecuencia de Jog entre P1-P5 y luego seleccione 6.Jog de In.65-69.</p>  <p>[Ajustes de bornes para la operación Jog]</p>
dr.11 JOG Frequency	Define la frecuencia de operación.
dr.12 JOG Acc Time	Define la velocidad de aceleración.
dr.13 JOG Dec Time	Define la velocidad de deceleración.

Si se introduce una señal en el borne Jog mientras el comando de operación FX está activado, la frecuencia de operación cambia a la frecuencia jog y la misma comienza.

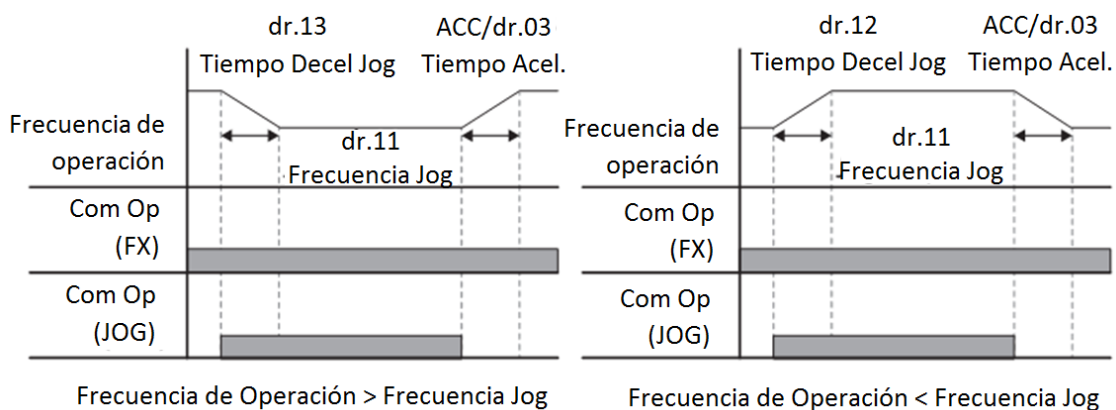

### 5.2.2. Operación Jog 2- Impulsos en Fwd/Rev Mediante Bornera Multifunción

Para la operación Jog 1 se debe introducir un comando para iniciar la operación, pero al usar la operación Jog 2, el borne definido para una operación de avance/retroceso también comienza a operar. Las prioridades de la frecuencia, el tiempo de aceleración/deceleración y la entrada de la bornera durante el funcionamiento en relación con otros modos de funcionamiento (Dwell, trifilar, subir/baja, etc.) son idénticas a la operación Jog 1. Si se introduce un comando de operación diferente durante una operación Jog, se ignora y la operación mantiene la frecuencia Jog.

Grupo	Código	Nombre	Display LCD	Configuración Parámetro		Rango de Ajuste	Unidad
dr	11	Frecuencia JOG (impulsos)	JOG Frequency	10,00		0,50-Frecuencia máxima	Hz
	12	Tiempo aceleración operación Jog	JOG Acc Time	20,00		0,00-600,00	seg
	13	Tiempo deceleración operación Jog	JOG Dec Time	30,00		0,00-600,00	seg
In	65-69	Configuración Borne Px	Px Define(Px: P1-P5)	46	JOG Avance	-	-
				46	JOG Retroceso		

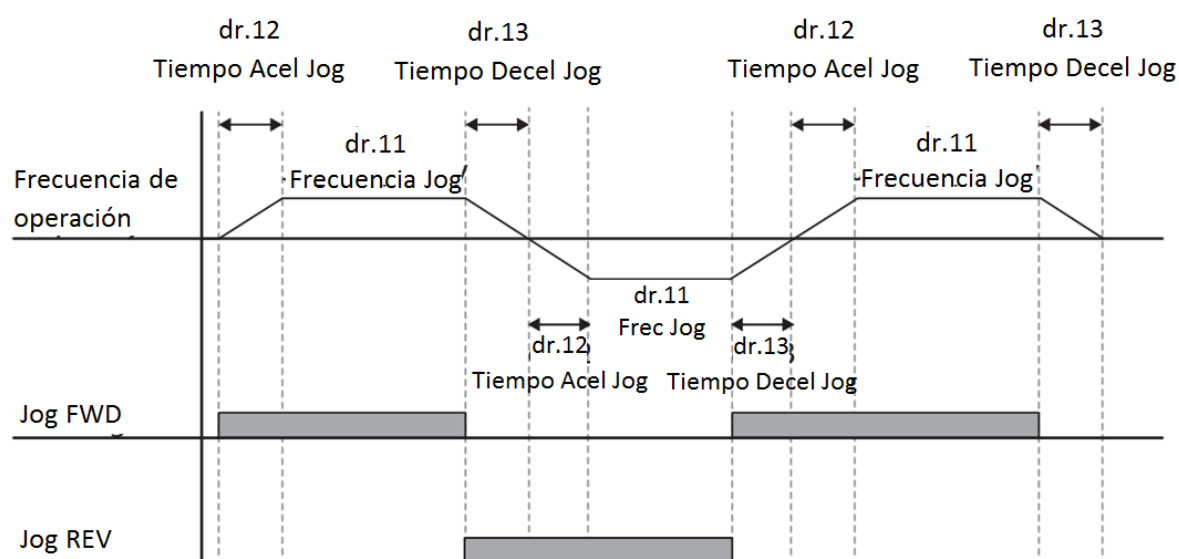

### 5.2.3. Operación Jog Mediante el Teclado

Grupo	Código	Nombre	Display LCD	Configuración Parámetro		Rango de Ajuste	Unidad
dr	90	Funciones tecla [ESC]	-	1	Tecla JOG	-	-
	06	Fuente de comando	Cmd Source*	0	Teclado	-	-

\*Se muestra cuando se selecciona DRV-06 en el teclado LCD.

Defina el código dr.90 en 1 (Tecla JOG) y el código dvr del grupo Operación en 0 (Teclado). Cuando se pulsa la tecla [ESC], titila la luz del display SET y la operación por Jog está disponible. Pulsando la tecla [RUN], se inicia la operación y el variador acelera o decelera a la frecuencia Jog definida. AL liberar la tecla [RUN] se detiene la operación Jog. El tiempo de Acel/Decel hasta la frecuencia de operación por Jog se define en dr.12 y dr.13.

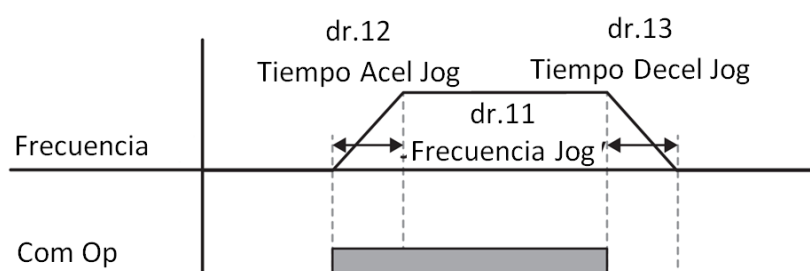

### 5.3. Operación Subir/Bajar (S/B)

Se puede controlar la Acel/Decel utilizándola bornera multifunción. Puede utilizarse para un sistema que emplea las señales de salida del interruptor de límite superior/inferior de un medidor de flujo, etc. como comando de Acel/Decel del motor.

Grupo	Código	Nombre	Display LCD	Configuración Parámetro		Rango de Ajuste	Unidad
Ad	65	Guardar frecuencia de operación S/B	U/D Save Mode	1	Sí	0-1	-
In	65-69	Configuración borne Px	Px Define(Px: P1-P5)	17	Subir	-	-
				18	Bajar		
				20	Borrar S/B		

#### Detalles de Configuración de la Operación Subir/Bajar

Código	Descripción
In.65 –69 Px Define	<p>Define la función correspondiente del borne en 17 (Subir) o 18 (Bajar), respectivamente. La aceleración se produce con la señal Subir durante la operación. Cuando se desactiva, la aceleración se detiene y se produce la operación a velocidad constante.</p> <p>La deceleración se produce con la señal Bajar. La deceleración se detiene y se produce la operación a velocidad constante si se dan ambas señales Subir y Bajar simultáneamente.</p>

## Características Avanzadas

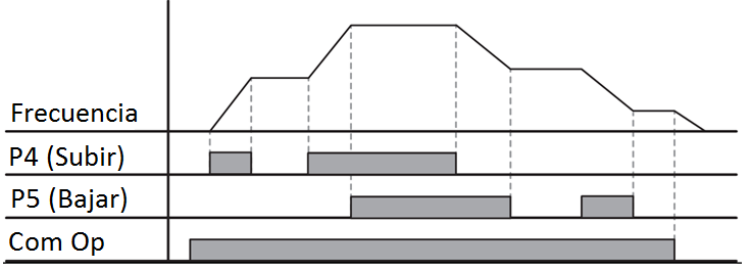
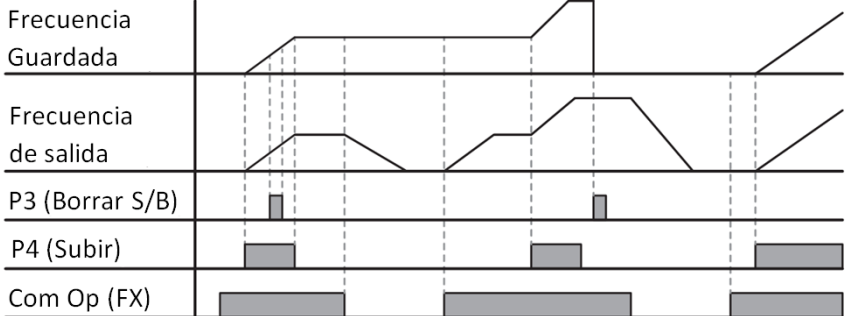
Código	Descripción
	 <p>Frecuencia</p> <p>P4 (Subir)</p> <p>P5 (Bajar)</p> <p>Com Op</p>
Ad.65 U/D Save Mode	<p>Durante una operación a velocidad constante, la frecuencia de operación de guarda automáticamente en las siguientes situaciones: el comando de operación (borne FX o RX) está desactivado, se produce un disparo, o no hay alimentación.</p> <p>Si el comando de operación se activa, o cuando el variador recibe alimentación o vuelve al estado normal tras un disparo, la operación está disponible en la frecuencia guardada. Si se requiere suprimir la frecuencia guardada se debe utilizar la bornera multifunción. Defina uno de los bornes multifunción en 20 (Borrar S/B) y aplique las señales de parada u operación durante la velocidad constante. La frecuencia que se guardó y la operación Subir/Bajar se suprimen.</p>  <p>Frecuencia Guardada</p> <p>Frecuencia de salida</p> <p>P3 (Borrar S/B)</p> <p>P4 (Subir)</p> <p>Com Op (FX)</p>

## 5.4. Operación Trifilar

En esta función se guardan (enclavan) las entradas de señales (las señales permanecen activas luego de soltar el botón) y se utilizan cuando se opera el variador con un botón pulsador.

Grupo	Código	Nombre	Display LCD	Configuración Parámetro		Rango de Ajuste	Unidad
Operación	drv	Fuente de comando	Cmd Source*	1	Fx/Rx1	-	-
In	65-69	Configuración borne Px	Px Define(Px: P1-P5)	14	Trifilar	0-54	-

\*Se muestra cuando se selecciona DRV-06 en el teclado LCD.

Se puede tener el siguiente circuito de secuencia de configuración simple. Para que se produzca el movimiento, el tiempo de entrada mínimo (t) del borne de entrada debe ser superior a 1mseg, y la operación se detiene si se aplican los comandos de operación en avance y en retroceso en forma simultánea.

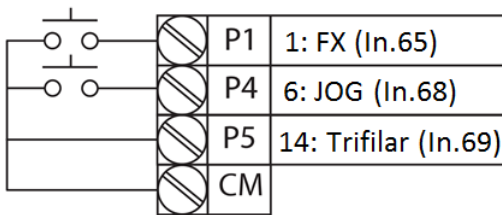

[Conexiones de bornes para operación trifilar]

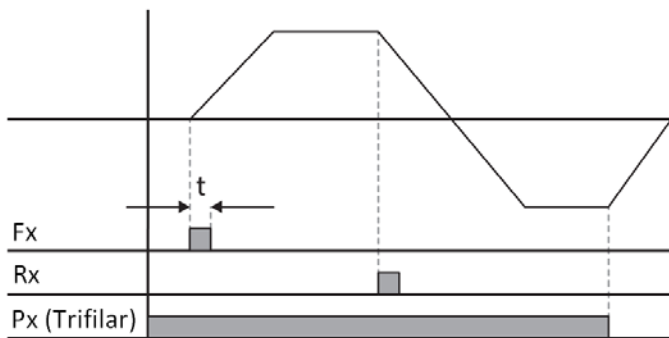

[Operación trifilar]

## 5.5. Modo de Operación Segura

Cuando los bornes multifunción están configurados para operar en modo seguro, los comandos de operación sólo se pueden introducir en el modo de operación Seguro. Este modo se utiliza para controlar de forma segura y cuidadosa el variador a través de los bornes multifunción.

Grupo	Código	Nombre	Display LCD	Configuración Parámetro		Rango de Ajuste	Unidad
Ad	70	Selección de operación segura	Run En Mode	0	Dependiente de la Entrada Dig	-	-
	71	Modo parada operación segura	Run Dis Stop	1	Marcha Libre	0-2	-
	72	Tiempo deceleración de operación segura	Q-Stop Time	5,0		0,0-600,0	seg
In	65-69	Configuración borne Px	Px Define(Px: P1-P5)	13	Operación Permitida	-	-

## Detalles de Configuración de Referencias Auxiliares

Código	Descripción		
In.65-69 Px Define	Desde los bornes multifunción, seleccione un borne en el modo de operación segura y ajústelo a 13 (Operación disponible).		
Ad.70 Run En Mode	Configuración		Función
	0	Siempre activo	Activa el modo de operación segura.
	1	Dependiente de la Entrada Dig	Reconoce el comando de operación desde un borne de entrada multifunción.
Ad.71 Run Dis Stop	Define los movimientos del variador cuando el borne de entrada multifunción establecido para el modo de operación segura está desactivado (Off).		
	Configuración		Función
	1	Marcha Libre	Bloquea la salida del variador cuando el borne multifunción está desactivado.
	2	Parada Rápida	Tiempo de deceleración (T <sub>mpo</sub> ParoRáp) usado en el modo de operación segura. Se detiene luego de la deceleración y la operación se reanuda cuando se ingresa nuevamente el comando de operación. La operación no se iniciará incluso si el borne multifunción está activado (On).
	3	Parada Ráp Cont	Desacelera el variador hasta el tiempo de deceleración (T <sub>mpo</sub> ParoRáp) del modo de operación segura. Se detiene luego de la deceleración. La operación normal se reanuda cuando se ingresa nuevamente el borne multifunción con el comando de operación activado.
Ad.72 Q-Stop Time	Define el tiempo de deceleración si Ad.71 (Parada Seguridad) se ajusta a 1 (Parada Rápida) o 2 (Parada Ráp Cont).		

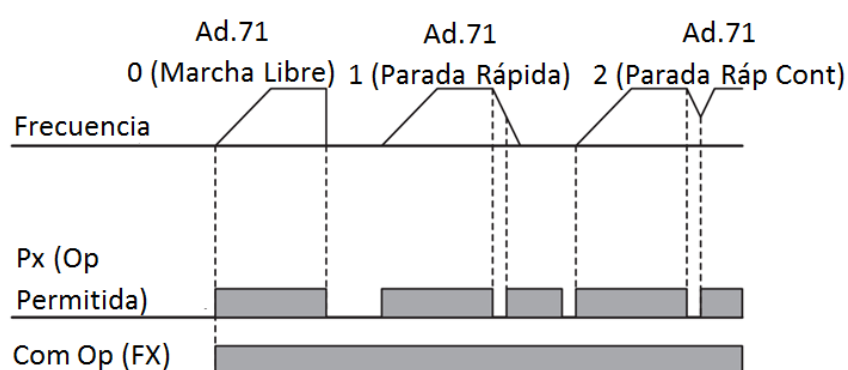

## 5.6. Operación de Dwell

La operación de dwell se utiliza para mantener el par durante la aplicación y liberación de los frenos en las cargas de tipo ascensor. La operación del variador se basa en la frecuencia dwell de Acel/Decel y el tiempo dwell fijado por el usuario. Los siguientes puntos también afectan la operación de dwell:

- **Operación de Dwell en Aceleración:** Cuando se ejecuta un comando de operación, la aceleración continúa hasta la frecuencia dwell de aceleración y se alcanza la velocidad constante dentro del tiempo de operación de dwell en aceleración (Tiempo Dwell Acel). Una vez finalizado el Tiempo Dwell Acel, la aceleración se lleva a cabo en base al tiempo de aceleración y la velocidad de operación que se definieron originalmente.
- **Operación de Dwell en Deceleración:** Cuando se ejecuta un comando de operación, la deceleración continúa hasta la frecuencia dwell de deceleración y se alcanza la velocidad constante dentro del tiempo de operación de dwell en deceleración (Tiempo Dwell Decel). Una vez finalizado el Tiempo Dwell Acel, la deceleración se lleva a cabo en base al tiempo de deceleración que se definió originalmente, y luego la operación se detiene.

Cuando dr.09 (Modo de Control) se ajusta a 0 (V/F), el variador se puede usar para operaciones con frecuencia dwell antes de abrir el freno mecánico en la carga de izamiento, como un elevador.

Grupo	Código	Nombre	Display LCD	Configuración Parámetro	Rango de Ajuste	Unidad
Ad	20	Aceleración durante frecuencia dwell	Acc Dwell Freq	5,00	Frecuencia de Arranque-Frecuencia Máxima	Hz
	21	Tiempo de operación durante la aceleración	Acc Dwell Time	0,0	0,0-10,0	seg
	22	Deceleración durante frecuencia dwell	Dec Dwell Freq	5,00	Frecuencia de Arranque-Frecuencia Máxima	Hz
	23	Tiempo de operación durante la deceleración	Dec Dwell Time	0,0	0,0-60,0	seg

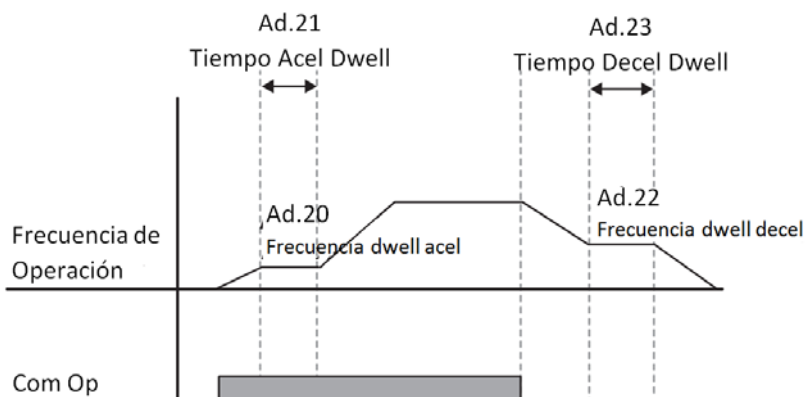

### Nota

#### La operación de Dwell no funciona cuando:

- El tiempo de operación de dwell se ajusta a 0 seg o la frecuencia dwell se ajusta a 0Hz.
- Se intenta una reaceleración desde la parada o durante la deceleración, ya que sólo el primer comando de la operación de dwell en aceleración es válido.

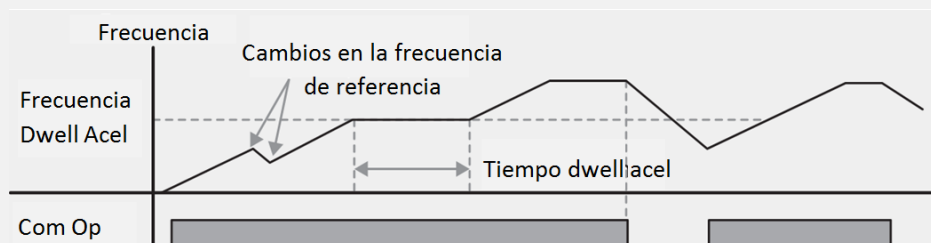

[Operación de dwell en aceleración]

Aunque el comando de dwell de deceleración opera cuando la frecuencia pasa por la frecuencia dwell de deceleración después de entrar el comando de parada; no opera con la deceleración por simple cambio de frecuencia (que no es una deceleración debido a la operación de parada), o durante aplicaciones de control de freno externas.

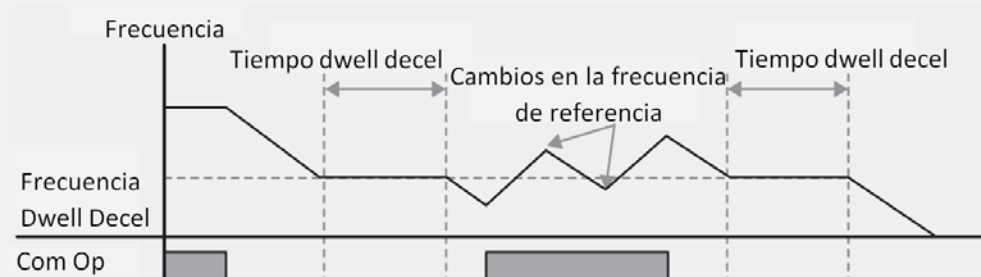

[Operación de dwell en deceleración]

### ⚠ Precaución

Cuando una operación de dwell se usa para una carga del tipo elevación antes de la liberación del freno mecánico, los motores pueden dañarse o reducirse su vida útil debido a una sobrecorriente en el motor.

## 5.7. Operación de Compensación de Deslizamiento

Deslizamiento se refiere a la variación entre la frecuencia de ajuste (velocidad sincronizada) y la velocidad de giro del motor. A medida que aumenta la carga puede haber variaciones entre la frecuencia de ajuste y la velocidad de giro del motor. La compensación de deslizamiento se utiliza para cargas que requieren una compensación de estas variaciones de velocidad:

Grupo	Código	Nombre	Display LCD	Configuración Parámetro		Rango de Ajuste	Unidad
dr	09	Modo control	Control Mode	2	Compen Desliz	-	-
	14	Capacidad del motor	Motor Capacity	2	0,75 (0,75 de base)	0-15	-
bA	11	Número de polos del motor	Pole Number	4		2-48	-
	12	Velocidad nominal de deslizamiento	Rated Slip	90 (0,75 de base)		0-3000	rpm
	13	Corriente nominal del motor	Rated Curr	3,6 (0,75 de base)		1,0-1000,0	A
	14	Corriente del motor vacío	Noload Curr	1,6 (0,75 de base)		0,5-1000,0	A
	16	Eficiencia del motor	Efficiency	72 (0,75 de base)		70-100	%
	17	Índice de carga inercial	Inertia Rate	0 (0,75 de base)		0-8	-

### Detalles de Configuración de la Operación de Compensación de Deslizamiento

Código	Descripción								
dr.09 Control Mode	Defina dr.09 a 2 (Compen Desl) para ejecutar la operación de compensación de deslizamiento.								
dr.14 Motor Capacity	Define la capacidad del motor conectado al variador.								
bA.11 Pole Number	Entra el número de polos indicado en la placa del motor.								
bA.12 Rated Slip	Entra las revoluciones nominales indicadas en la placa del motor.								
bA.13 Rated Curr	Entra la corriente nominal indicada en la placa del motor.								
bA.14 Noload Curr	Entra la corriente medida cuando el motor funciona a la frecuencia nominal después de haber retirado el dispositivo de carga conectado al eje del motor. Si la corriente sin carga es difícil de medir, la entrada corresponde al 30-50% de la corriente indicada en la placa del motor.								
bA.16 Efficiency	Entra la eficiencia indicada en la placa del motor.								
bA.17 Inertia Rate	Selecciona la inercia de carga sobre la base de la inercia del motor.								
	<table><tr><th>Configuración</th><th>Función</th></tr><tr><td>0</td><td>Menos de 10 veces la inercia del motor.</td></tr><tr><td>1</td><td>10 veces la inercia del motor.</td></tr><tr><td>2-28</td><td>Más de 10 veces la inercia del motor.</td></tr></table>	Configuración	Función	0	Menos de 10 veces la inercia del motor.	1	10 veces la inercia del motor.	2-28	Más de 10 veces la inercia del motor.
	Configuración	Función							
	0	Menos de 10 veces la inercia del motor.							
	1	10 veces la inercia del motor.							
	2-28	Más de 10 veces la inercia del motor.							
$f_s = f_r - \frac{Rpm \times P}{120}$									
$f_s$ = Frecuencia de deslizamiento nominal									
$f_r$ = Frecuencia nominal									
$rpm$ = Número de revoluciones nominales del motor									
$P$ = Número de polos del motor									

## Características Avanzadas

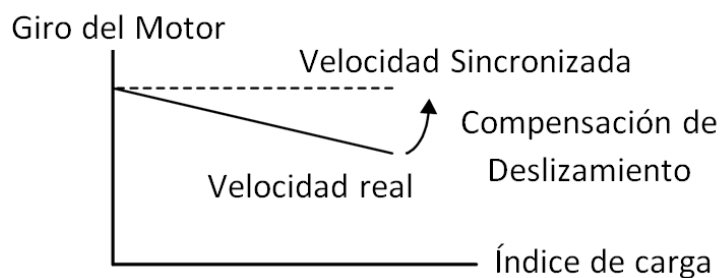

## 5.8. Control PID

El control PID es uno de los métodos de autocontrol más comunes. Se utiliza una combinación de control proporcional, integral y diferencial (PID) que proporciona un control más eficaz para los sistemas automatizados. Las funciones de control PID que se pueden aplicar a la operación del variador son las siguientes:

Propósito	Función
Control de Velocidad	Controla la de velocidad mediante el uso de la realimentación sobre el nivel de velocidad existente del equipo o maquinaria que se desea controlar. El control mantiene la velocidad constante u opera a la velocidad objetivo.
Control de Presión	Controla la presión mediante el uso de la realimentación sobre el nivel de presión existente del equipo o maquinaria que se desea controlar. El control mantiene una presión constante u opera a la presión objetivo.
Control de Flujo	Controla el flujo mediante el uso de la realimentación sobre la cantidad de flujo existente en el equipo o maquinaria que se desea controlar. El control mantiene un flujo constante u opera a un caudal objetivo.
Control de Temperatura	Controla la temperatura mediante el uso de la realimentación la sobre el nivel de temperatura existente del equipo o maquinaria que se desea controlar. El control mantiene una temperatura constante u opera a una temperatura objetivo.

### 5.8.1. Operación PID Básica

El PID opera mediante el control de la frecuencia de salida del variador, a través del control de proceso del sistema automatizado para mantener la velocidad, presión, caudal, temperatura y tensión.

Grupo	Código	Nombre	Display LCD	Configuración Parámetro		Rango de Ajuste	Unidad
AP	01	Selección De función de aplicación	App Mode	2	PID de Proceso	0-2	-
	16	Monitoreo salida PID	PID Output	-		-	-
	17	Monitoreo referencia PID	PID Ref Value	-		-	-
	18	Monitoreo realimentación PID	PID Fdb Value	-		-	-

Grupo	Código	Nombre	Display LCD	Configuración Parámetro		Rango de Ajuste	Unidad
	19	Ajuste referencia PID	PID Ref Set	50,00		-100,00-100,00	%
	20	Fuente referencia PID	PID Ref Source	0	Teclado	0-11	-
	21	Fuente realimentación PID	PID F/B Source	0	V1	0-10	-
	22	Ganancia proporcional controlador PID	PID P-Gain	50,0		0,0-1000,0	%
	23	Tiempo integral controlador PID	PID I - Time	10,0		0,0-200,0	seg
	24	Tiempo diferencial controlador PID	PID D- Time	0		0-1000	mseg
	25	Ganancia compensación controlador PID	PID F-Gain	0,0		0-1000	%
	26	Escala ganancia proporcional	P Gain Scale	100,0		0,0-100,0	%
	27	Filtro salida PID	PID Out LPF	0		0-10000	mseg
	29	Frecuencia máxima PID	PID Limit Hi	60,00		-300,00-300,00	Hz
	30	Frecuencia mínima PID	PID Limit Lo	0,5		-300,00-300,00	Hz
	31	Reversa salida PID	PID Out Inv	0	No	0-1	-
	32	Escala salida PID	PID Out Scale	100,0		0,1-1000,0	%
	34	Frecuencia de movimiento controlador PID	Pre-PID Freq	0,00		0- Frecuencia Máxima	Hz
	35	Nivel de movimiento de controlador PID	Pre- PID Exit	0,0		0,0-100,0	%
	36	Tiempo de retardo de movimiento de controlador PID	Pre- PID Delay	600		0-9999	seg
	37	Tiempo de retardo modo suspensión	PID Sleep DT	60,0		0-999,9	seg
	38	Frecuencia modo suspensión PID	PID Sleep Freq	0,00		0- Frecuencia Máxima	Hz
	39	Nivel de despertar PID	PID WakeUp Lev	35		0-100	%
	40	Selección modo de despertar PID	PID WakeUp Mod	0	Debajo del nivel	0-2	-
	42	Selección unidad controlador PID	PID Unit Sel	0	%	0-12	-
	43	Ganancia unida dPID	PID Unit Gain	100,0		0-300	%
	44	Escala unidad PID	PID Unit Scale	2	x1	0-4	-
	45	Ganancia proporcional 2do PID	PID P2-Gain	100,0		0-1000	%
In	65-69	Configuración borne Px	Px Define (Px: P1-P5)	22	Borrar I Term	-	-
				23	Lazo abierto		
				24	Gan P2		

## Características Avanzadas

### Detalles de Configuración de la Operación PID Básica

Código	Descripción																		
AP.01 App Mode	Se puede definir las funciones del control PID de proceso con 2 Proc PID (PID de proceso).																		
AP.16 PID Output	Muestra el valor de salida actual del controlador PID, reflejando la unidad, ganancia y escala definidas en AP.42-44.																		
AP.17 PID Ref Value	Muestra la referencia definida actual del controlador PID, indicando la unidad, ganancia y escala definidas en AP.42-44.																		
AP.18 PID Fdb Value	Muestra la entrada de realimentación actual del controlador PID, indicando la unidad, ganancia y escala definidas en AP.42-44.																		
AP.19 PID Ref Set	Puede entrarse el valor de referencia si AP.20 (fuente de referencia de control PID) está definida en 0 (Teclado). Si está definida en otro valor, el valor en AP.19 es ignorado.																		
AP.20 PID Ref Source	<p>Selecciona la entrada de referencia del control PID. Si el borne V1 está definido como fuente de realimentación PID (Fuente Real PID), el borne V1 no puede definirse como fuente de referencia PID (Fuente Ref PID). Para definir V1 como fuente de referencia, cambie a fuente de realimentación.</p> <table border="1"> <thead> <tr> <th>Configuración</th><th>Función</th></tr> </thead> <tbody> <tr> <td>0</td><td>Teclado</td></tr> <tr> <td>1</td><td>V1</td></tr> <tr> <td>3</td><td>V2</td></tr> <tr> <td>4</td><td>I2</td></tr> <tr> <td>5</td><td>RS-485</td></tr> <tr> <td>7</td><td>FieldBus</td></tr> <tr> <td>9</td><td>UserSeqLink</td></tr> <tr> <td>11</td><td>Pulso</td></tr> </tbody> </table> <p>Cuando se usa un teclado, el ajuste de la referencia PID puede mostrarse en AP.17. Cuando se usa un teclado LCD, el ajuste de la referencia PID puede monitorearse.</p>	Configuración	Función	0	Teclado	1	V1	3	V2	4	I2	5	RS-485	7	FieldBus	9	UserSeqLink	11	Pulso
Configuración	Función																		
0	Teclado																		
1	V1																		
3	V2																		
4	I2																		
5	RS-485																		
7	FieldBus																		
9	UserSeqLink																		
11	Pulso																		
AP.21 PID F/B Source	<p>Selecciona la entrada de realimentación del control PID. Puede seleccionarse entre los tipos de entrada de referencia, excepto las entradas de teclado (Teclado-1, Teclado-2). La realimentación no puede definirse en la misma entrada que se seleccionó para la referencia. Por ejemplo, si se seleccionó el borne 1 (V1) como AP.20 (Fuente de Referencia), debería seleccionarse una entrada distinta a V1 en AP.21 (Fuente F/B PID). Puede monitorearse la realimentación definiendo el código AP.18 (Valor Real PID) de (CNF) 06-08.</p>																		
AP.22 PID P-Gain, AP.26 P Gain Scale	<p>Definen la relación de salida de la diferencia (error) entre la referencia y la realimentación. Si la ganancia P está definida en 50%, la salida es 50% del error. El rango de ajuste de la ganancia P es 0,0-1000,0%. Si se necesita una relación inferior a 0,1% debe usarse AP.26 (Escala de Ganancia P).</p>																		

Código	Descripción																																		
AP.23 PID I- Time	Define los tiempos para la salida de errores acumulados. Define el tiempo para el 100% de la salida cuando el error es 100%. Si el tiempo integral (Tm <sub>po</sub> I PID) está definido en 1 segundo, la salida es 100% después de 1 segundo cuando el error es 100%. El error normal puede ser reducido mediante el tiempo integral. Si el borne multifunción se define en 21 (Borrar I Term) y la bornera está activada, el valor integral acumulado se suprime.																																		
AP.24 PID D- Time	Define la salida del índice de cambio de error. Si el tiempo diferencial (Tm <sub>po</sub> D PID) está definido en 1mseg, la salida es 1% cada 10mseg cuando el índice de cambio de error por segundo es 100%.																																		
AP.25 PID F-Gain	El objetivo definido puede añadirse a la salida de control PID y se establece la relación. Con esto puede obtenerse una característica de respuesta rápida.																																		
AP.27 PID Out LPF	Se utiliza cuando todo el sistema es inestable debido a que la salida del controlador PID cambia demasiado rápido o hay mucha oscilación. Normalmente, la capacidad de respuesta mejora al utilizar un valor bajo (el valor inicial es 0), pero la estabilidad también puede mejorarse utilizando un valor alto. Cuanto más elevado es el valor usado, más estable es la salida del controlador PID, pero puede caer la capacidad de respuesta.																																		
AP.29 PID Limit Hi, AP.30 PID Limit Lo	Limitan la salida del controlador PID.																																		
AP.32 PID Out Scale	Ajusta la magnitud de la salida del controlador.																																		
AP.42 PID Unit Sel	Define la unidad de control variable (disponible sólo en el teclado LCD).																																		
	<table><tr><th colspan="2">Configuración</th><th>Función</th></tr><tr><td>0</td><td>%</td><td>Se muestra en porcentaje sin un valor físico determinado.</td></tr><tr><td>1</td><td>Bar</td><td rowspan="4">Hay varias unidades de presión disponibles.</td></tr><tr><td>2</td><td>mBar</td></tr><tr><td>3</td><td>Pa</td></tr><tr><td>4</td><td>kPa</td></tr><tr><td>5</td><td>Hz</td><td rowspan="2">Se muestra la frecuencia de salida del variador o las revoluciones del motor.</td></tr><tr><td>6</td><td>rpm</td></tr><tr><td>7</td><td>V</td><td rowspan="4">Se muestra en tensión, corriente o potencia [Kw/HP].</td></tr><tr><td>8</td><td>I</td></tr><tr><td>9</td><td>kW</td></tr><tr><td>10</td><td>HP</td></tr><tr><td>11</td><td>°C</td><td rowspan="2">En grados Fahrenheit o centígrados.</td></tr><tr><td>12</td><td>°F</td></tr></table>	Configuración		Función	0	%	Se muestra en porcentaje sin un valor físico determinado.	1	Bar	Hay varias unidades de presión disponibles.	2	mBar	3	Pa	4	kPa	5	Hz	Se muestra la frecuencia de salida del variador o las revoluciones del motor.	6	rpm	7	V	Se muestra en tensión, corriente o potencia [Kw/HP].	8	I	9	kW	10	HP	11	°C	En grados Fahrenheit o centígrados.	12	°F
	Configuración		Función																																
	0	%	Se muestra en porcentaje sin un valor físico determinado.																																
	1	Bar	Hay varias unidades de presión disponibles.																																
	2	mBar																																	
	3	Pa																																	
	4	kPa																																	
	5	Hz	Se muestra la frecuencia de salida del variador o las revoluciones del motor.																																
	6	rpm																																	
	7	V	Se muestra en tensión, corriente o potencia [Kw/HP].																																
	8	I																																	
	9	kW																																	
	10	HP																																	
	11	°C	En grados Fahrenheit o centígrados.																																
12	°F																																		
AP.43 PID Unit Gain, AP.44 PID Unit Scale	Ajustan la magnitud de la unidad definida en AP.41 Sel Unid PID.																																		
AP.45 PID P2-Gain	La ganancia del controlador PID puede modificarse utilizando el borne multifunción. Si la función de la bornera seleccionada en IN-65-69 se define en 24 (Gan P2), y luego se entra el borne seleccionado puede utilizarse la ganancia definida en AP.45 en lugar de la ganancia definida en AP.22 y AP.23.																																		

## Características Avanzadas

### Nota

Si la operación de modificación del control PID (pasar de operación PID a operación normal) se efectúa con los bornes de entrada multifunción, el valor en [%] se convierte a [Hz] y es la salida. La polaridad de la salida normal del control PID (PID OUT) es unipolar y se limita mediante AP.29 (Límit Al PID) y AP.30 (Límit Ba PID). 100,0% es el valor estándar de dr.20 (Frecuencia Máxima).

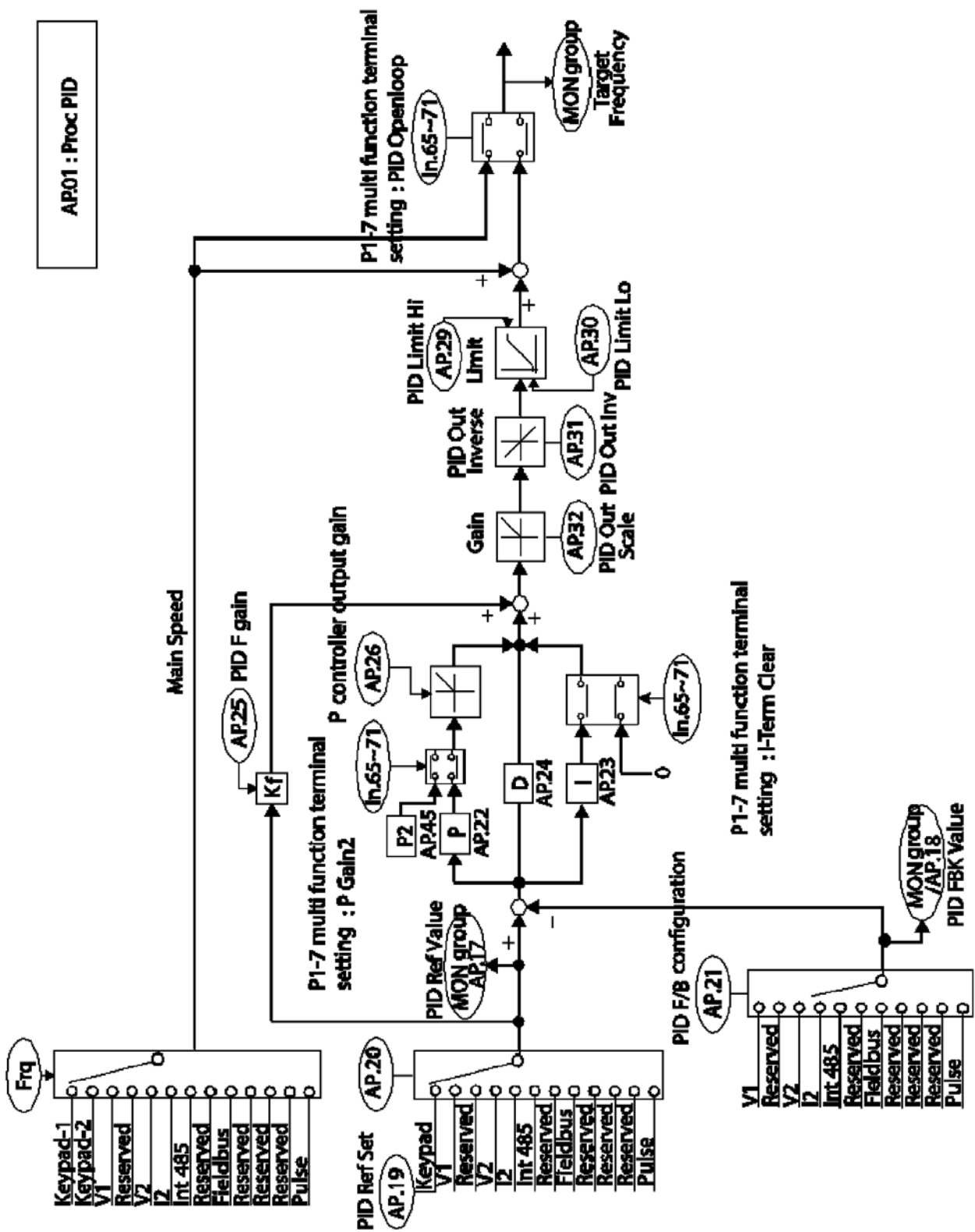

[Diagrama de bloques del control PID]

### 5.8.2. Operación Pre-PID

Cuando se introduce un comando de operación que no incluye el control PID, la aceleración en general se produce hasta que se alcanza la frecuencia establecida. Cuando las variables controlables aumentan a un punto en particular, la operación PID comienza.

#### Detalles de Configuración de la Operación Pre-PID

Código	Descripción
AP.34 Pre- PID Freq	La frecuencia de aceleración normal se ingresa si es necesario efectuar la aceleración normal sin movimiento por control PID. Por ejemplo, si Frec Pre-PID está definido en 30Hz, la operación normal continúa a 30Hz hasta que la variable de control (variable de realimentación PID) supera el valor definido en AP.35.
AP.35 Pre- PID Exit, AP.36 Pre-PID Delay	La operación de control PID arranca si la realimentación de entrada (control) del controlador PID es superior al valor definido en AP.35. Sin embargo, si un valor inferior al definido en AP.35 continúa durante el período definido en AP.36, la salida se bloquea con un disparo de "Falla Pre-PID".

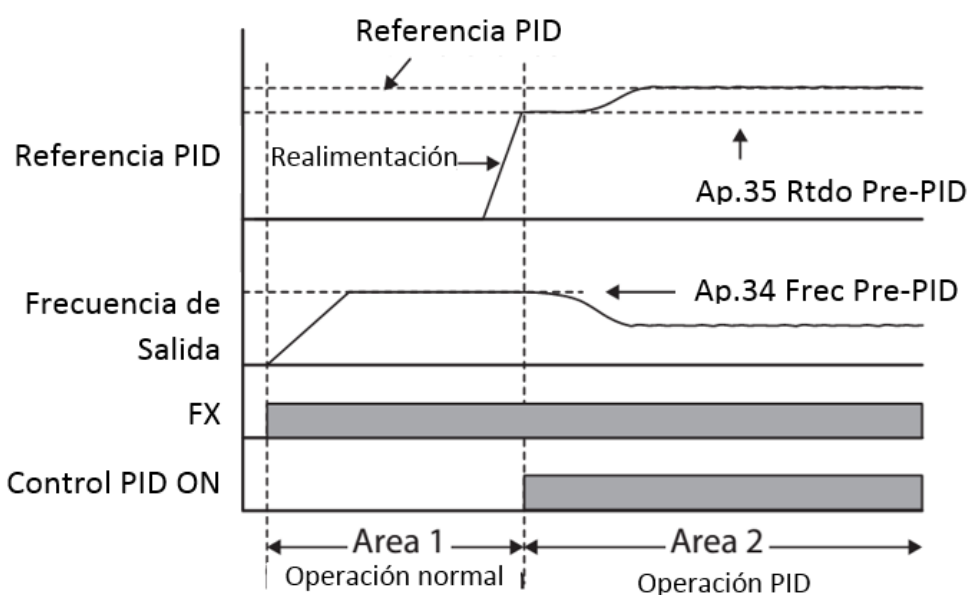

### 5.8.3. Modo de Suspensión de la Operación PID (Sleep)

Si la operación continúa a una frecuencia más baja que la condición establecida para la función PID, se activa el modo de suspensión de operación PID. Cuando se inicia el modo de operación de suspensión PID, la operación se detendrá hasta que la realimentación exceda el valor del parámetro fijado en AP.39 (Nivel Reactivación PID).

### Detalles de Configuración del Modo de Suspensión de la Operación PID

Código	Descripción
AP.37 PID Sleep DT, AP.38 PID Sleep Freq	Si el variador sigue operando después de cumplido el tiempo definido en AP.37, la frecuencia establecida en AP.38, deja de funcionar y entra en modo Suspensión (Sleep).
AP.39 PID WakeUp Lev, AP.40 PID WakeUp Mod	Definen el umbral de arranque de la operación de control PID desde el modo de suspensión del control PID antes descrito. Si se selecciona 0 (Niv Debajo) en AP.40 y la realimentación es inferior a la definida en AP.39 se reanuda la operación de control PID. Con 1 (Niv Alcanzado) se reinicia la operación cuando es superior al valor definido en AP.39. Con 2 (Niv Encima) se reinicia la operación cuando la diferencia entre la referencia y la realimentación es superior al valor definido en AP.39.

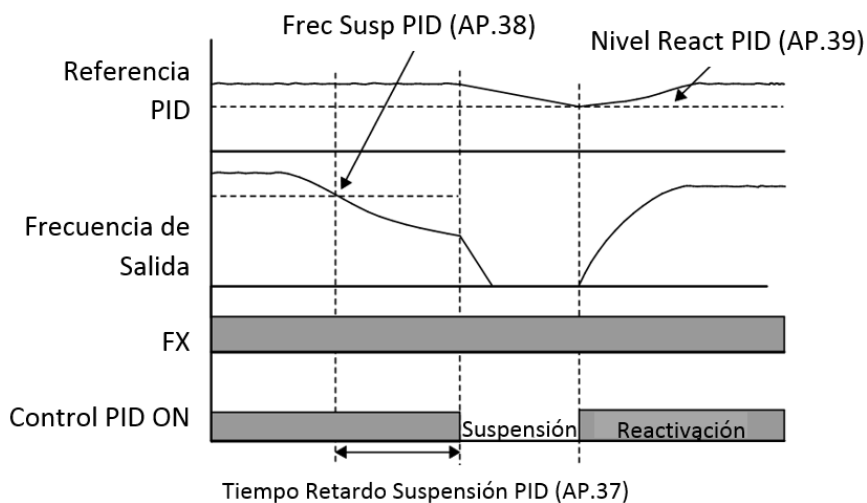

#### 5.8.4. Cambio PID (Lazo Abierto PID)

Cuando uno de los bornes multifunción (In.65-69) se establece en 23 (Lazo Abierto PID) y si está encendido, la operación PID se detiene y se cambia a la operación general. Cuando el borne se apaga, la operación PID comienza de nuevo.

## Características Avanzadas

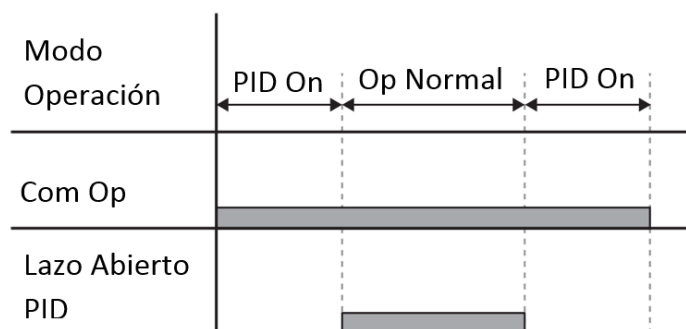

## 5.9. Sintonización Automática

Los parámetros del motor pueden medirse automáticamente y puede usarse para el refuerzo de par automático o control vectorial Sensorless.

### Ejemplo – Sintonización Automática Basada en un Motor de 0,75KW, 220V

Grupo	Código	Nombre	Display LCD	Configuración Parámetro		Rango de Ajuste	Unidad
dr	14	Capacidad del motor	Motor Capacity	1	0,75 kW	0-15	-
bA	11	Número de polos del motor	Pole Number	4		2-48	-
	13	Corriente nominal del motor	Rated Curr	3,6		1,0-1000,0	A
	14	Corriente del motor vacío	Noload Curr	1,6		0,5-1000,0	A
	16	Eficiencia del motor	Efficiency	72		70-100	%
	20	Sintonización automática	Auto Tuning	0	Ninguno	-	
	21	Resistencia del estator	Rs	26,00		Depende del ajuste del motor	Ω
	22	Inductancia de fuga	Lsigma	179,4		Depende del ajuste del motor	mH
	23	Inductancia del estator	Ls	1544		Depende del ajuste del motor	mH
	24	Constante de tiempo del rotor	Tr	145		25-5000	mseg

### Detalles de Parámetros por Defecto de Sintonización Automática

Capacidad del Motor (kW)		Corriente Nominal (A)	Corriente sin carga (A)	Frecuencia Desl Nominal (Hz)	Resistencia del estator (Ω)	Inductancia de Fuga (mH)
200V	0,2	1,1	0,8	3,33	14,0	40,4
	0,4	2,4	1,4	3,33	6,70	26,9
	0,75	3,4	1,7	3,00	2,600	17,94
	1,5	6,4	2,6	2,67	1.170	9,29
	2,2	8,6	3,3	2,33	0,840	6,63
	3,7	13,8	5,0	2,33	0,500	4,48
	5,5	21,0	7,1	1,50	0,314	3,19
	7,5	28,2	9,3	1,33	0,169	2,844
	11	40,0	12,4	1,00	0,120	1,488
	15	53,6	15,5	1,00	0,084	1,118
	18,5	65,6	19,0	1,00	0,068	0,819
	22	76,8	21,5	1,00	0,056	0,948
400V	0,2	0,7	0,5	3,33	28,0	121,2
	0,4	1,4	0,8	3,33	14,0	80,8
	0,75	2,0	1,0	3,00	7,81	53,9
	1,5	3,7	1,5	2,67	3,52	27,9
	2,2	5,0	1,9	2,33	2,520	19,95
	3,7	8,0	2,9	2,33	1,500	1,45
	5,5	12,1	4,1	1,50	0,940	9,62
	7,5	16,3	5,4	1,33	0,520	8,53
	11	23,2	7,2	1,00	0,360	4,48
	15	31,0	9,0	1,00	0,250	3,38
	18,5	38,0	11,0	1,00	0,168	2,457
	22	44,5	12,5	1,00	0,168	2,844

### Detalles de Configuración de Parámetros de Sintonización Automática

Código	Descripción		
bA.20 Auto Tuning	Selecciona el tipo de sintonización automática y la implementa. Seleccione una de las opciones y luego presione la tecla [ENT] para ejecutar la sintonización automática.		
	Configuración		Función
	0	Ninguno	La función de sintonización automática no está disponible. Además, si selecciona una de las opciones de sintonización automática y la ejecuta, el parámetro volverá a “0” cuando se complete la sintonización automática.
	1	Todo (tipo rotación)	Los parámetros del motor son medidos con el motor girando. Se miden la resistencia del estator (Rs), la inductancia de fuga (Lsigma), la inductancia del estator (Ls), la corriente sin carga (Corriente Vacío) y la constante de tiempo del rotor (Tr).

## Características Avanzadas

Código	Descripción		
			Si la carga está conectada al eje del motor, el parámetro puede no ser medido correctamente porque el motor mide el parámetro mientras está girando. Por lo tanto, para una medición correcta, retire antes la carga conectada al eje del motor. Sin embargo, la constante de tiempo del rotor (Tr) se sintoniza mientras está estático.
	2	Todo (tipo estático)	Los parámetros del motor se miden cuando el motor está detenido. Se miden la resistencia del estator (Rs), la inductancia de fuga (Lsigma) y la constante de tiempo del rotor (Tr), todos juntos al mismo tiempo. Como el motor no está girando mientras se miden los parámetros, las mediciones no se ven afectadas cuando la carga está conectada al eje del motor. Sin embargo, cuando se miden los parámetros, no gire el eje del motor en el lado de la carga.
	3	Rs+Lsigma (tipo rotación)	Los parámetros se miden cuando el motor está girando. Los valores medidos se usan para el refuerzo de par automático y el control vectorial Sensorless.
	6	Tr (tipo estático)	Mide la constante de tiempo del rotor (Tr) cuando el motor en posición estática y el Modo de Control (dr.09) está ajustado en Sensorless IM.
bA.14 Noload Curr, bA.21 Rs–bA.24 Tr	Muestra los parámetros del motor medidos en la sintonización automática. Para los parámetros no incluidos en los elementos de medición se muestra el valor por defecto.		

### ⚠ Precaución

- Realizar sintonización automática sólo después de que el motor haya dejado de funcionar.
- Antes de realizar la sintonización automática asegúrese de ingresar el número de polos del motor, el deslizamiento nominal, la corriente nominal, la tensión nominal y la eficiencia como se indican en la placa del motor. Se utilizará los valores definidos automáticamente para los ítems no ingresados.
- Al medir todos los parámetros después de seleccionar 2 (Todo - tipo estático) en bA.20: en comparación con la sintonización automática tipo de rotación, donde se miden parámetros mientras el motor está girando, los valores de los parámetros medidos con la sintonización automática estática pueden ser menos precisos. La inexactitud de los parámetros medidos puede degradar el rendimiento de la operación Sensorless. Por lo tanto, ejecutar la sintonización automática de tipo estático seleccionando 2 (Todos) sólo cuando el motor no puede girar (cuando se prepara y correas no pueden ser separados fácilmente, o cuando el motor no puede ser separada mecánicamente de la carga).

## 5.10. Control Vectorial Sensorless

El control vectorial Sensorless es una operación para realizar el control de vectores sin la realimentación de velocidad de rotación del motor, pero con una estimación de la velocidad de rotación del motor calculada por el variador. En comparación con el control V/F, el control vectorial sensorless puede generar un par mayor a un nivel más bajo de la corriente.

Grupo	Código	Nombre	Display LCD	Configuración Parámetro		Rango de Ajuste	Unidad
dr	09	Modo de control	Control Mode	4	Sensorles IM	-	-
	14	Capacidad del motor	Motor Capacity	Depende de la capacidad del motor		0-15	-
	18	Frecuencia base	Base Freq	60		30-400	Hz
In	11	Número de polos del motor	Pole Number	4		2-48	-
	12	Velocidad nominal de deslizamiento	Rated Slip	Depende de la capacidad del motor		0-3000	Hz
	13	Corriente nominal del motor	Rated Curr	Depende de la capacidad del motor		1,0-1000,0	A
	14	Corriente del motor vacío	Noload Curr	Depende de la capacidad del motor		0,5-1000,0	A
	15	Tensión nominal del motor	Rated Volt	220/380/44/480		170-480	V
	16	Eficiencia del motor	Efficiency	Depende de la capacidad del motor		70-100	%
	20	Sintonización automática	Auto Tuning	1	Todo	-	-
Cn	09	Tiempo preexcitación	PreExTime	1,0		0,0-60,0	seg
	10	Cantidad preexcitación	Flux Force	100,0		100,0-300,0	%
	20	Ajuste display ganancia Sensorless 2	SL2 G View Sel	1	Sí	0-1	-
	21	GananciaP controlador velocidad Sensorless 1	ASR-SL P Gain1	Depende de la capacidad del motor		0-5000	%
	22	Ganancia I controlador velocidad Sensorless 1	ASR-SL I Gain1	Depende de la capacidad del motor		10-9999	mseg
	23*	GananciaP controlador velocidad Sensorless 2	ASR-SL P Gain2	Depende de la capacidad del motor		1-1000	%
	24*	Ganancia I controlador velocidad Sensorless 2	ASR-SL I Gain2	Depende de la capacidad del motor		1-1000	%
	26*	Ganancia proporcional estimador de flujo	Flux P Gain	Depende de la capacidad del motor		10-200	%
	27*	Ganancia integral estimador de flujo	Flux I Gain	Depende de la capacidad del motor		10-200	%
	28*	Ganancia proporcional estimador velocidad	S-Est P Gain1	Depende de la capacidad del motor		0-32767	-
	29*	Ganancia integral estimador velocidad1	S-Est I Gain1	Depende de la capacidad del motor		100-1000	-

## Características Avanzadas

Grupo	Código	Nombre	Display LCD	Configuración Parámetro		Rango de Ajuste	Unidad
	30*	Ganancia integral estimador velocidad2	S-Est I Gain2	Depende de la capacidad del motor		100-10000	-
	31*	GananciaP controlador corriente Sensorless	ACR SL P Gain	75		10-1000	-
	32*	Ganancia I controlador corriente Sensorless	ACR SL I Gain	120		10-1000	-
	52	Filtro salida controlador par	Torque Out LPF	0		0-2000	mseg
	53	Ajuste límite par	Torque Lmt Src	0	Teclado-1	0-12	-
	54	Límite par retrograda dirección en avance	FWD +Trq Lmt	180,0		0,0-200,0	%
	55	Límite par regenerativo dirección en avance	FWD - Trq Lmt	180,0		0,0-200,0	%
	56	Límite par retrograda dirección en retroceso	REV +Trq Lmt	180,0		0,0-200,0	%
	57	Límite par regenerativo dirección en retroceso	REV - Trq Lmt	180,0		0,0-200,0	%
	85*	Ganancia proporcional estimador de flujo 1	Flux P Gain1	370		100-700	-
	86*	Ganancia proporcional estimador de flujo 2	Flux P Gain2	0		0-100	-
	87*	Ganancia proporcional estimador de flujo 3	Flux P Gain3	100		0-500	-
	88*	Ganancia integral estimador de flujo 1	Flux I Gain1	50		0-200	-
	89*	Ganancia integral estimador de flujo 2	Flux I Gain2	50		0-200	-
	90*	Ganancia integral estimador de flujo 3	Flux I Gain3	50		0-200	-
	91*	Compensación tensión Sensorless 1	SL Volt Comp1	30		0-60	-
	92*	Compensación tensión Sensorless 2	SL Volt Comp2	20		0-60	-
	93*	Compensación tensión Sensorless 3	SL Volt Comp3	20		0-60	-
	94*	Frecuencia inicio debilitamiento campo Sensorless	SL FW Freq	95,0		80,0-110,0	%
	95*	Frecuencia cambio ganancia Sensorless	SL Fc Freq	2,00		0,00-8,00	Hz

\* Cn.23-32 y Cn.85-95 se muestra sólo cuando Cn.20 se ajusta a 1 (Sí).

**⚠ Precaución**

Deberían medirse los parámetros del motor conectado al borne de salida del variador para determinar su buen desempeño. Mida los parámetros efectuando la sintonización automática (bA.20 Sintonización Automática) antes de la operación vectorial sensorless. Para verificar el buen desempeño del control vectorial Sensorless, la capacidad del variador debería ser igual a la del motor. Si la capacidad del motor es inferior a la del variador en más de dos fases podría haber un problema con la característica de control; por ello, cambie el modo de control a control V/f. Asimismo, en la operación por control vectorial Sensorless no se debe conectar más de un motor a la salida del variador.

**5.10.1. Configuración de la Operación de Control Vectorial Sensorless**

Para ejecutar la operación de control vectorial Sensorless, ajuste dr.09 (Modo de Control) a 4 (Sensorless IM), seleccione la capacidad del motor que va a utilizar en el dr.14 (Capacidad del Motor), y seleccione los códigos correspondientes para introducir la información de la placa de características del motor.

Código	Entrada (Información de la Placa de Características del Motor)
drv.18 Base Freq	Frecuencia base
bA.11 Pole Number	Número de polos del motor
bA.12 Rated Slip	Deslizamiento nominal
bA.13 Rated Curr	Corriente nominal
bA.15 Rated Volt	Tensión nominal
bA.16 Efficiency	Eficiencia (cuando la información no aparece en la placa d información, se usan los valores por defecto).

Después de ajustar cada código, defina bA.20 (Sintonización Automática) a 1 (Todo - tipo de rotación) o 2 (Todo - tipo estático) y ejecute la sintonización automática. Debido a la sintonización automática tipo de rotación es más precisa que la sintonización automática de tipo estático, seleccione 1 (Todo - tipo de rotación) y ejecute la sintonización automática si puede girar el motor.

**Nota****Corriente de Excitación**

Un motor puede funcionar sólo después de que se genera un flujo magnético por la corriente que fluye a través de una bobina. La fuente de alimentación utilizada para generar el flujo magnético se denomina corriente de excitación. La bobina de estator que se usa el variador no tiene un flujo magnético permanente, por lo que el flujo magnético se debe generar mediante el suministro de una corriente de excitación a la bobina antes de operar el motor.

## Detalles de Configuración de la Operación de Control Vectorial Sensorless

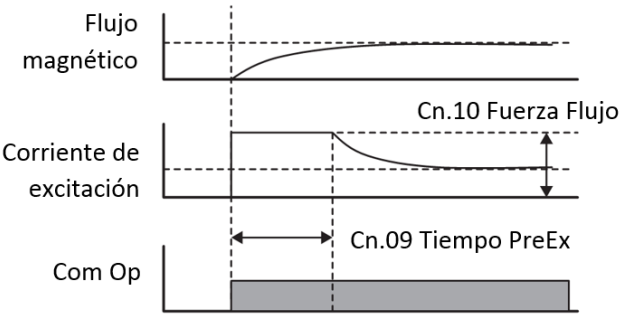
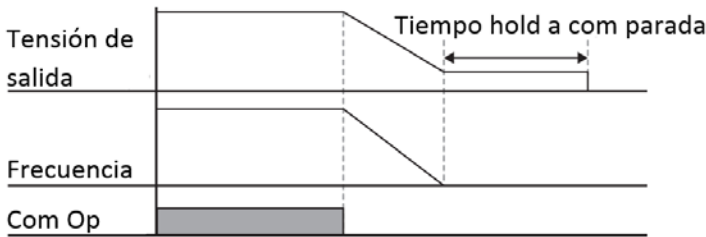
Código	Descripción	
Cn.20 SL2 G View Sel	Configuración	
	0	No
	1	Sí
<p>Función</p> <p>No se muestra el código de ganancia de control vectorial Sensorless (II).</p> <p>El usuario puede definir varias ganancias cuando el motor gira más rápido que a velocidad media (alrededor de la mitad de la frecuencia base) a través del control vectorial Sensorless (II).</p> <p>Códigos disponibles cuando se ajusta a 1 (Sí): Cn.23 Gan P Senless2/Cn.24 Gan I Senless2/ Cn.26 Gan P Flujo/ Cn.27 Gan 2 Observ/ Cn.28 Gan 3 Observ/ Cn.29 Gan P1 S-Est/ Cn.30 Gan P1 S-Est/ Cn.31 Gan P 2 S-Est/ Cn.32 Gan I 2 SEs.</p>		
Cn.09 PreExTime	Define el tiempo de pre-excitación. La pre-excitación se utiliza para iniciar la operación después de realizar la excitación hasta flujo nominal del motor.	
Cn.10 Flux Force	<p>El tiempo de excitación inicial puede reducirse. El flujo del motor aumenta al flujo nominal con la constante de tiempo como se ilustra en la siguiente figura. Por lo tanto, para reducir el tiempo que se requiere para llegar al flujo nominal se ingresa un valor de orientación de flujo superior al flujo nominal de forma tal que el flujo real se aproxime al flujo nominal, requiriendo un movimiento para reducir el valor de orientación de flujo ingresado.</p> 	
Cn.11 Hold Time	<p>Define el tiempo de control de velocidad cero en la posición de parada. La operación permanente continúa durante el período definido cuando el motor decelera y se detiene de acuerdo con el comando de parada y la salida se bloquea.</p> 	
Cn.21 ASR-SL P Gain1, Cn.22 ASR-SL I Gain1	<p>Es posible cambiar la ganancia del controlador (PI) de velocidad durante el control vectorial Sensorless. Para un controlado de velocidad PI, la ganancia P es una ganancia proporcional para la desviación de velocidad. Si la desviación de velocidad es mayor al par, le comando de salida aumenta consecuentemente. A medida que el valor aumenta, más rápida será la disminución de la desviación de la velocidad disminuye. La ganancia I del controlador de velocidad es la ganancia integral para la desviación de velocidad. Es el tiempo necesario para que la ganancia alcance el comando de salida del par nominal mientras que una desviación de la velocidad constante continúa. Cuanto menor sea el valor, más rápida es la disminución de desviación de la velocidad.</p>	

Código	Descripción																		
Cn.23 ASR-SL P Gain2, Cn.24 ASR-SL I Gain2	<p>Sólo puede verse cuando Cn.20 (SelVisIGan SL2) está definido en 1 (Sí). La ganancia del controlador de velocidad puede aumentarse a más de la velocidad media del control vectorial Sensorless (alrededor de la mitad de la frecuencia base). Cn.23 Gan P Senless2 se define como porcentaje de la ganancia de baja velocidad Cn.21 Gan P Senless1. Es decir, cuanto más baja es la Ganancia P 2 respecto del 100,0%, menor es la capacidad de respuesta. Por ejemplo, si Cn.21 Gan P Senless1 es 50,0% y Cn.23 Gan P Senless2 es 50,0%, la ganancia P del controlador de velocidad a una velocidad superior a la velocidad media real es 25,0%.</p> <p>Cn.24 Gan I Senless2 también se define como porcentaje de Cn.22 Gan I Senless1. En el caso de la ganancia I, nuevamente, cuanto más baja es la Ganancia I 2, menor es la capacidad de respuesta. Por ejemplo, si Cn.22 Gan I Senless1 es 100mseg y Cn.24 Gan I Senless2 es 50,0%, la ganancia I del controlador de velocidad a una velocidad superior a la velocidad media real es 200mseg. La ganancia del controlador se define de acuerdo con los parámetros por defecto del motor y el tiempo de Acel/Decel.</p>																		
Cn.26 Flux P Gain, Cn.27 Flux I Gain, Cn.85-87 FluxP Gain13 Cn.88-90 FluxI Gain1-3	El control vectorial Sensorless necesita de un estimador de flujo del rotor. Para el ajuste de la ganancia del estimador de flujo, consulte la sección <a href="#">5.10.2. Guía de Operación de Control Vectorial Sensorless</a> en la página <a href="#">146</a> .																		
Cn.28 S- Est P Gain1, Cn.29 S-Est I Gain1, Cn.30 S-Est I Gain2	Se puede ajustar la ganancia del estimador de velocidad para el control vectorial Sensorless. Para el ajuste de la ganancia del estimador de velocidad, consulte la sección <a href="#">5.10.2. Guía de Operación de Control Vectorial Sensorless</a> en la página <a href="#">146</a> .																		
Cn.31 ACR SL P Gain, Cn.32 ACR SL I Gain	Define las ganancias P e I del controlador de corriente sensorless. Para el ajuste de la ganancia del controlador de corriente sensorless, consulte la sección <a href="#">5.10.2. Guía de Operación de Control Vectorial Sensorless</a> en la página <a href="#">146</a> .																		
Cn.53 Torque Lmt Src	<p>Selecciona el tipo de definición del límite de par, usando el teclado, entrada analógica de la bornera (V1 y I2) o la opción de comunicación. Al ajustar el límite de par, ajuste el tamaño del par mediante la limitación de la salida del controlador de velocidad. Defina los límites sobre la dirección de giro, inverso y regenerativo.</p> <table border="1"> <thead> <tr> <th>Configuración</th><th>Función</th></tr> </thead> <tbody> <tr> <td>0</td><td>Teclado-1</td></tr> <tr> <td>1</td><td>Teclado-2</td></tr> <tr> <td>2</td><td>V1</td></tr> <tr> <td>4</td><td>V2</td></tr> <tr> <td>5</td><td>I2</td></tr> <tr> <td>6</td><td>RS-485</td></tr> <tr> <td>8</td><td>FieldBus</td></tr> <tr> <td>9</td><td>UserSeqLink</td></tr> </tbody> </table>	Configuración	Función	0	Teclado-1	1	Teclado-2	2	V1	4	V2	5	I2	6	RS-485	8	FieldBus	9	UserSeqLink
Configuración	Función																		
0	Teclado-1																		
1	Teclado-2																		
2	V1																		
4	V2																		
5	I2																		
6	RS-485																		
8	FieldBus																		
9	UserSeqLink																		

Código	Descripción		
	12	Pulso	Define el límite de par con la entrada de pulso de la bornera. El límite de par se puede ajustar hasta el 200% del par nominal del motor.
Cn.54 FWD +Trq Lmt	Límite de par de la operación de funcionamiento del motor en avance.		
Cn.55 FWD – Trq Lmt	Límite de par de la operación de regeneración en avance.		
Cn.56 REV +Trq Lmt	Límite de par de la operación de funcionamiento del motor en retroceso.		
Cn.57 REV – Trq Lmt	Límite de par de la operación de regeneración en retroceso.		
In.02 Torque al 100%	Define el par máximo. Por ejemplo, si In.02 se define en 200% y se utiliza la entrada de tensión (V1), el límite de par es 200% cuando se aplican 10V de entrada (sólo cuando la función del borne V1 se define en el valor por defecto). Cuando el método para definir el límite de par no es el teclado, el valor definido se conforma en el modo Monitoreo. Se selecciona 21 (Límite de Par) en el modo Config, CNF.21-23 (solo se muestran cuando se usa el teclado LCD).		
Cn.91- 93 SL Volt Comp1-3	Ajusta los valores de compensación de tensión de salida para el control vectorial Sensorless. Para la compensación de tensión de salida, consulte la sección <a href="#">5.10.2. Guía de Operación de Control Vectorial Sensorless</a> en la página <a href="#">146</a> .		
Cn.52 Torque Out LPF	Define la constante de tiempo para el comando de par mediante el ajuste del filtro de salida del controlador de par.		

### ⚠ Precaución

Ajuste la ganancia del controlador en función de las características de la carga. Sin embargo, el motor puede calentarse o el sistema volverse inestable dependiendo de los ajustes de ganancia del controlador.

### Nota

La ganancia del controlador de velocidad puede mejorar la forma de onda de control de velocidad durante el monitoreo de los cambios en la velocidad. Si desviación de la velocidad no disminuye rápidamente, aumente la ganancia del controlador P o disminuya la ganancia I (tiempo en mseg). Sin embargo, si la ganancia P se incrementa demasiado o la ganancia I se reduce demasiado, puede producirse vibración severa. Si se produce una oscilación en la forma de onda de velocidad, trate de aumentar la ganancia I (mseg) o reducir la ganancia P para ajustar la forma de onda.

## 5.10.2. Guía de Operación de Control Vectorial Sensorless

Problema	Código de Función Relevante	Solución de Problemas
La cantidad de par inicial no es suficiente	bA.24 Tr Cn.09 PreExTime Cn.10 Flux Force Cn.31 ACR SL P Gain Cn.54–57 Trq Lmt Cn.93 SL Volt Comp3	Defina el valor de Cn.90 a más de 3 veces el valor de bA.24 o aumente el valor de Cn.10 en incrementos de 50%. Si el valor de Cn.10 es alto, puede producirse un disparo por sobrecorriente en el arranque. En este caso, reduzca el valor de Cn.31 en decrementos de 10.

Problema	Código de Función Relevante	Solución de Problemas
		Aumente el valor del Lmte de Par (Cn.54-57) en incrementos de 10%.
		Aumente el valor Cn.93 en incrementos de 5.
La frecuencia de salida es mayor que la frecuencia base durante una operación sin carga a baja velocidad (10Hz o menos).	Cn.91 SL Volt Comp1	Reduzca el valor Cn.91 en decrementos de 5.
El motor vibra o la cantidad de par no es suficiente, mientras que la carga aumenta a baja velocidad (10Hz o menos).	Cn.04 Carrier Freq Cn.21 ASR-SL P Gain1 Cn.22 ASR-SL I Gain1 Cn.93 SL Volt Comp3	Si el motor vibra a baja velocidad, aumente el valor de Cn.22 en incrementos de 50 m/s, y si no ha vibración, aumente el valor de Cn.21 hasta encontrar el estado de operación óptimo.
		Si la cantidad de par es insuficiente, aumente el valor de Cn.93 en incrementos de 5.
		El motor vibra o la cantidad de par no es suficiente en el rango 5-10Hz, disminuya el valor de Cn.04 en incrementos de 1kHz (si Cn.04 se define para exceder 3 kHz).
El motor vibra o se produce un disparo por sobrecorriente en la carga regenerativa a baja velocidad (10Hz o menos).	Cn.92 SL Volt Comp2 Cn.93 SL Volt Comp3	Aumente el valor de Cn.92-93 en incrementos de 5 al mismo tiempo.
Disparo por sobretensión debido a una aceleración/ deceleración repentina o fluctuación súbita de la carga (sin resistencia de frenado instalado) a la mitad de velocidad (30Hz o más).	Cn.24 ASR-SL I Gain2	Disminuya el valor de Cn.2 en decrementos de 5%.
Disparo por sobrecorriente debido a la fluctuación súbita de la carga a alta velocidad (50Hz o más)	Cn.54–57 Trq Lmt Cn.94 SL FW Freq	Disminuya el valor de Cn.5-57 en decrementos de 10% (si el ajuste de parámetro es 150% o más).
		Aumente/disminuya el valor de Cn.94 en incrementos/decrementos de 5% (ajuste debajo del 100%).
El motor vibra cuando la carga aumenta de la frecuencia base o más.	Cn.22 ASR-SL I Gain1 Cn.23 ASR-SL I Gain2	Aumente el valor de Cn.22 en en incrementos de 50m/s o disminuya el valor de Cn.24 en decrementos de 5%.
El motor vibra a medida que aumente la carga.	Cn.28 S-Est P Gain1 Cn.29 S-Est I Gain1	A baja velocidad (10Hz o menos), aumente el valor de Cn.95 en incrementos de 5.
		A velocidad media (30Hz o más), aumente el valor de Cn.28 en incrementos de 500. Si el ajuste de parámetro es muy extremo, se puede producir un disparo por sobrecorriente a baja velocidad.

## Características Avanzadas

Problema	Código de Función Relevante	Solución de Problemas
Disminuye el nivel de velocidad del motor	bA.20 Auto Tuning	Selecciones 6. Tr (Tipo estático) en bA.24 y realice la sintonización constante de tiempo del rotor.

### 5.11. Operación de Acumulación de Energía Cinética (KEB)

Si hay una interrupción de la alimentación, la tensión de la conexión de CC baja y se produce una falla de baja tensión que da como resultado un bloqueo de la salida. Esta función mantiene la tensión de la conexión de CC mediante el control de la frecuencia de salida del variador mientras dura la interrupción, contribuyendo a mantener durante más tiempo el intervalo entre la interrupción instantánea y la falla de baja tensión.

Grupo	Código	Nombre	Display LCD	Configuración Parámetro		Rango de Ajuste	Unidad
Cn	77	Selección operación KEB	KEB Select	0	Ninguno	0-2	-
				1	KEB-1		
				2	KEB-1		
	78	Nivel de arranque KEB	KEB Start Lev	125,0		110,0-200,0	%
	79	Nivel de parada KEB	KEB Stop Lev	130,0		Cn.78-210,0	%
	80	Ganancia P de KEB	KEB P Gain	1000		0-20000	
	81	Ganancia I de KEB	KEB I Gain	500		1-20000	
	82	Ganancia deslizamiento KEB	KEB Slip Gain	30,0		0-2000,0%	
	83	Tiempo de aceleración KEB	KEB Acc Time	10,0		0,0-600,0(seg)	-
In	65-71	Ajuste función borne Pn	Pn Define	52	Selec KEB-1	-	-

#### Detalles de Configuración de la Operación de Acumulación de Energía Cinética (KEB)

Código	Descripción
Cn.77 KEB Select	<p>Seleccione la operación de acumulación de energía cinética con la alimentación de entrada desconectada. Si se selecciona 1 o 2, controla la frecuencia de salida del variador y carga la conexión CC (parte CC del variador) con la energía generada por el motor.</p> <p>Además, esta función se puede ajustar usando un terminal de entrada. A partir de los ajustes de las funciones del terminal Pn, seleccione Selec KEB-1, y luego encienda la bornear para ejecutar la función KEB-1. (Si se selecciona Selec KEB-1, KEB-1 o KEB-2 no se podrán ajustar en Cn.7.)</p>

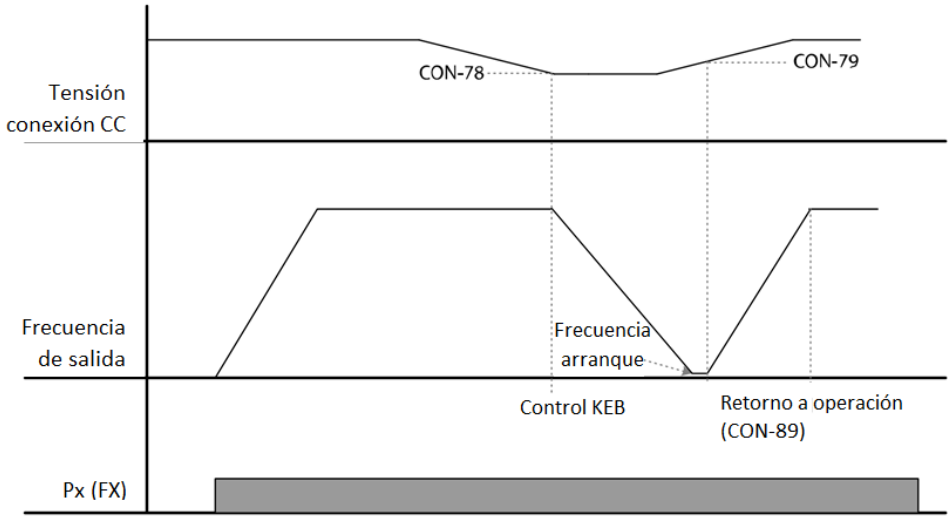
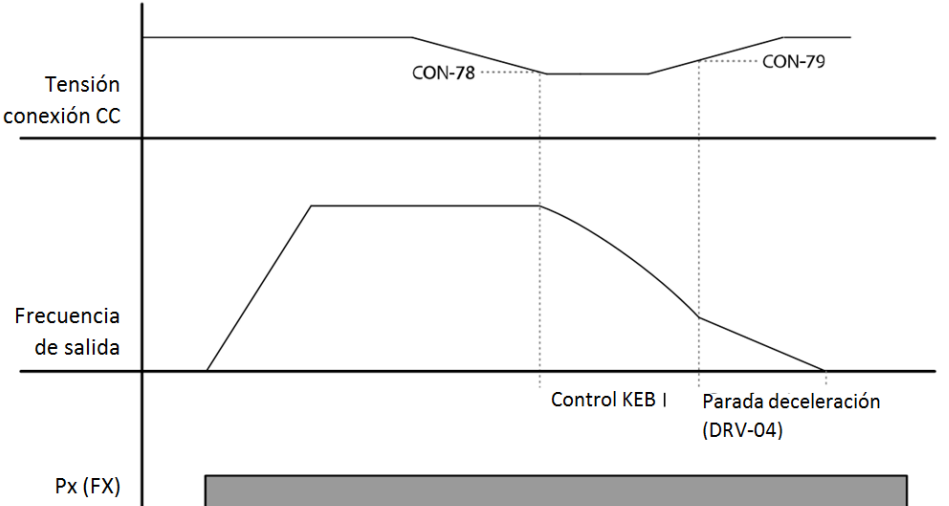
Código	Descripción	
	Configuración	Función
	0 Ninguno	Se realiza la deceleración general hasta la ocurrencia de un disparo por baja tensión.
	1 KEB-1	Cuando se bloquea la potencia de entrada, se carga la conexión de CC con energía regenerada. Cuando la potencia de entrada se restaura, se restaura la operación normal desde la operación de acumulación de energía a la operación de referencia de frecuencia. El Tiempo Acel KEB en Cn.89 se aplica como el tiempo de aceleración de frecuencia de operación al restaurar la operación normal.
	2 KEB-2	Cuando se bloquea la potencia de entrada, se carga la conexión de CC con energía regenerada. Cuando la potencia de entrada se restaura, cambia de la operación de acumulación de energía a la operación de parada de deceleración. El Tiempo Decel KEB en dr-04 se aplica como el tiempo de deceleración de frecuencia de operación de parada de deceleración.
[KEB -1]		
		
[KEB -2]		
		

## Características Avanzadas

Código	Descripción
Cn.78 KEB Start Lev, Cn.79 KEB Stop Lev	Definen los puntos de arranque y parada de la operación de acumulación de energía cinética. Los valores deben basarse en el nivel de disparo por baja tensión como 100% y el nivel de parada (Cn.79) debe ser superior al nivel de arranque (Cn.78).
Cn.80 KEB P Gain	La Ganancia P del controlador es utilizada para mantener la tensión de la sección de potencia CC durante la operación de acumulación de energía cinética. Cambie el valor definido cuando se produzca un disparo por baja tensión justo después de una falla de alimentación.
Cn.81 KEB I Gain	La Ganancia I del controlador es utilizada para mantener la tensión de la sección de potencia CC durante la operación de acumulación de energía cinética. Ajuste el valor de ganancia para mantener la frecuencia durante la operación de energía cinética hasta que el variador se detenga.
Cn.82 KEB Slip Gain	La ganancia de deslizamiento es para la prevención de un disparo por baja tensión causado por la carga cuando la operación de acumulación de energía cinética se inicia a partir de un apagón.
Cn.83 KEB Acc Time	Define el tiempo de aceleración de la frecuencia de operación cuando se restablece la operación normal desde la operación de acumulación de energía cinética una vez restituida la potencia de entrada

### Precaución

Dependiendo del tiempo de la interrupción instantánea y la inercia de la carga, la acumulación de energía cinética puede causar un disparo por baja tensión al desacelerar. Cuando el variador opera la función de acumulación de energía cinética, el motor vibrará, excepto con carga de par variable (ventilador, bomba, etc.).

## 5.12. Control de Par

Si el par de salida es superior a la carga del motor, la velocidad del motor sube gradualmente. Para prevenir esta situación se recomienda definir el límite de velocidad en la velocidad de giro del motor. (No se puede controlar el par durante la operación de límite de velocidad).

El control de par consiste en controlar la salida de par en el motor definida en el valor del comando de par. La velocidad de giro del motor permanece constante cuando el par de salida y el par de carga del motor están en equilibrio. Por lo tanto, la velocidad de giro del motor en el control de par está determinada por la carga.

### Opción de Configuración de Control de Par

Grupo	Código	Nombre	Display LCD	Configuración Parámetro		Unidad
dr	09	Modo de Control	Control Mode	4	Sensorless IM	-
	10	Control de Par	Torque Control	1	Sí	-

### Detalles de Configuración de Control de Par

Grupo	Código	Nombre	Configuración Parámetro		Unidad
dr	02	Cmd Torque	-	0,0	%
	08	Trq Ref Src	0	Teclado-1	-
	09	Control Mode	4	Sensorless Im	-
	10	Torque Control	1	Sí	-
	22	(+) Trq Gain	-	50-150	%
	23	(-) Trq Gain	-	50-150	%
bA	20	Auto Tuning	1	Sí	-
Cn	62	Speed LmtSrc	0	Teclado-1	-
	63	FWD Speed Lmt	-	60,00	Hz
	64	REV Speed Lmt	-	60,00	Hz
	65	Speed Lmt Gain	-	100	%
In	65-69	Px Define	35	Velocidad/Par	-
OU	31-33	Relay x or Q1	27	Dect Par	-
	59	TD Level	-	100	%
	60	TD Band	-	5,0	%

## Características Avanzadas

### Nota

- Para la operación en el modo de control de par, las condiciones de la operación básica deberían definirse antes. Para más información, consulte la [\*Guía de Operación de Control Vectorial Sensorless\*](#) en la página 146.
- El control de par no debe usarse en un área de regeneración de velocidad baja o en condiciones de carga baja.
- El cambio de dirección de giro en avance y en retroceso durante el funcionamiento podría causar sobrecorriente o error de deceleración en el sentido inverso.

### Opción de Configuración de Referencia de Par

Grupo	Código	Nombre	Display LCD	Configuración Parámetro		Unidad
dr	02	Comando de par	Cmd Torque	-180-180		%
	08	Ajuste de referencia de par	Trq Ref Src	0	Teclado-1	
				1	Teclado-2	
				2	V1	
				4	V2	
				5	I2	
				6	Rs-485	
				8	FieldBus	
				9	UserSeqLink	
				12	Pulso	
Cn	62	Ajuste límite de velocidad	Speed LmtSrc	0	Teclado-1	-
				1	Teclado-2	
				2	V1	
				4	V2	
				5	I2	
				6	Rs-485	
				7	FieldBus	
				8	UserSeqLink	
	63	Límite de velocidad en dirección positiva	FWD Speed Lmt	0-Frecuencia máxima		Hz
	64	Límite de velocidad en dirección negativa	REV Speed Lmt	0-Frecuencia máxima		Hz
	65	Ganancia operación límite de velocidad	Speed Lmt Gain	100-5000		%
In	01	Par en entrada analógica máxima	Torque at 100%	-12,00-12,00		mA
CNF*	21	Display modo monitoreo 1	Monitor Line-1	1	Velocidad	
	22	Display modo monitoreo 2	Monitor Line-2	2	Corriente de Salida	
	23	Display modo monitoreo 3	Monitor Line-3	3	Tensión de Salida	

\* Disponible sólo en teclado LCD.

### Detalles de Configuración de Referencia de Par

Código	Descripción	
dr-08	Seleccione un método de entrada para usar como la referencia de par.	
	Ajuste de Parámetro	Descripción
	0    Teclado-1	Define la referencia de par utilizando el teclado.
	1    Teclado-2	
	2,4,5    V1, V2, I2	Define la referencia de par utilizando el borne de entrada de tensión o corriente de la bornera.
	6    RS-485	Define la referencia de par utilizando el borne de comunicación de la bornera.
	8    FieldBus	Entrada de la referencia de par usando la opción Fieldbus del variador.
	9    UserSeqLink	Ingresa de la referencia de par mediante el área común de conexión con la salida de secuencia del usuario.
	12    Pulso	Ingresa la referencia de par usando la entrada de pulso en la bornera del variador
Cn-02	La referencia de par puede ajustarse hasta un 180% del par nominal máximo del motor.	
In-02	Define el par máximo. Puede verificar el par máximo en el modo (MON) Monitor.	
CNF-21-23	Seleccione un parámetro desde el modo COnfig 8CNF) y luego seleccione 19 (Ref Par).	

### Detalles de Límites de Velocidad

Código	Descripción		
Cn-62	Seleccione un método para ajustar el límite de velocidad.		
	Ajuste de Parámetro		Descripción
	0	Teclado-1	Define el valor del límite de velocidad utilizando el teclado.
	1	Teclado-2	
	2,4,5	V1, V2, I2	Define el valor del límite de velocidad utilizando el mismo método que el comando de frecuencia. Puede verificar el ajuste en el modo (MON) Monitor.
	6	RS-485	
	8	FieldBus	
	9	UserSeqLink	
Cn-63	Define el valor del límite de velocidad en dirección positiva.		
Cn-64	Define el valor del límite de velocidad en dirección negativa.		

## Características Avanzadas

Código	Descripción
Cn-65	Define la tasa de disminución de la referencia de par cuando la velocidad del motor supera el valor del límite de velocidad.
CNF-21-23	Selecione un parámetro en el modo de configuración (CNF) y luego seleccione 21 Par Bias.
In.65-71	Selecione un borne de entra multifunción para ajustarlo a (35 Velocidad / Par). Si se enciende el borne mientras se detiene la operación, opera en el modo de control vectorial (límite de velocidad).

## 5.13. Operación de Ahorro de Energía

### 5.13.1. Operación de Ahorro de Energía Manual

Si la corriente de salida del variador es inferior a la corriente definida en bA.14 (Corriente Sin Carga), la tensión de salida se reduce en la magnitud definida en Ad.51 (Ahorro de Energía). El valor estándar es la tensión antes de que se inicie la operación de ahorro de energía. Esta función no está activa durante la aceleración y deceleración.

Grupo	Código	Nombre	Display LCD	Configuración Parámetro		Rango de Ajuste	Unidad
Ad	50	Operación de ahorro de energía	E-Save Mode	1	Manual	-	-
	51	Cantidad de ahorro de energía	Energy Save	30		0-30	%

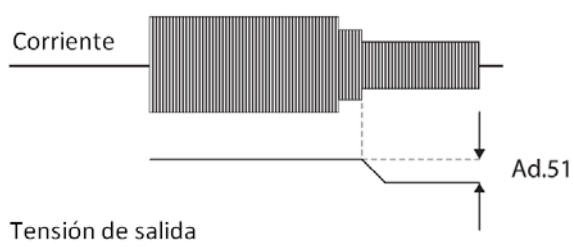

### 5.13.2. Operación de Ahorro de Energía Automática

La tensión de salida se ajusta calculando automáticamente la cantidad de energía ahorrada sobre la base de la corriente nominal del motor (bA.13-13) y la corriente sin carga (bA.14). A partir de los cálculos, se puede ajustar la tensión de salida.

Grupo	Código	Nombre	Display LCD	Configuración Parámetro		Rango de Ajuste	Unidad
Ad	50	Operación de ahorro de energía	E-Save Mode	2	Auto	-	-

### ⚠ Precaución

Debe tenerse en cuenta que el tiempo requerido para la aceleración o la deceleración por un cambio de la frecuencia de operación o un comando de parada durante la operación de ahorro de energía podría ser más prolongado que el período definido para la aceleración y la deceleración, debido al tiempo de control que la operación de ahorro de energía requiere para volver a la operación normal.





## 5.14. Operación de Búsqueda de Velocidad

Se utiliza para prevenir la falla que podría producirse cuando el variador genera tensión durante el funcionamiento en vacío del motor con la tensión de salida del variador bloqueada. No es una detección exacta de la velocidad, ya que la velocidad de giro del motor se determina fácilmente sobre la base de la corriente de salida del variador.

Grupo	Código	Nombre	Display LCD	Configuración Parámetro		Rango de Ajuste	Unidad
Cn	70	Selección modo búsqueda velocidad	SS Mode	0	Arranque al vuelo-1	-	-
	71	Selección operación búsqueda velocidad	Speed Search	0000*		-	bit
	72	Corriente referencia búsqueda velocidad	SS Sup-Current	-	Debajo de 75kW	80-200	%
	73	Ganancia proporcional búsqueda velocidad	SS P-Gain	100		0-9999	-
	74	Ganancia integral búsqueda velocidad	SS I-Gain	200		0-9999	-
	75	Tiempo bloqueo salida antes de búsqueda de velocidad	SS Block Time	1,0		0-60	seg
OU	31	Elemento 1 relé multifunción	Relay 1	19	Búsqueda Velocidad	-	-
	33	Elemento 1 salida multifunción	Q1 Define				

\*Se muestra como  en el teclado.

## Detalles de Configuración de la Operación de Búsqueda de Velocidad

Código	Descripción		
Cn.70 SS Mode	Seleccione un tipo de búsqueda de velocidad.		
	Ajuste		Función
	0	Arranque al vuelo-1	La búsqueda de velocidad se lleva a cabo, ya que controla la corriente de salida del variador durante el vacío por debajo del ajuste de parámetros Cn.72 (SS Sup-actual). Si la dirección del motor vacío y la dirección del comando de operación al reiniciar son las mismas, se puede realizar una función de búsqueda de velocidad estable a alrededor de 10Hz o menos. Sin embargo, si la dirección de marcha del motor vacío y la dirección del comando de operación al reiniciar son diferentes, la búsqueda de velocidad no produce un resultado satisfactorio, porque la dirección de marcha en vacío no se puede establecer.
Cn.71 Speed Search	1	Arranque al vuelo-2	La búsqueda de velocidad se lleva a cabo, ya que PI controla la corriente de rizado que se genera por la fuerza contra-electromotriz durante la rotación sin carga. Dado que este modo establece la dirección de la marcha en vacío del motor (avance / retroceso), la función de búsqueda de velocidad es estable, independientemente de la dirección de marcha del motor en vacío y la dirección del comando de operación. Sin embargo debido a que la corriente de rizado se usa es generada por la fuerza contraelectromotriz en vacío (la fuerza contraelectromotriz es proporcional a la velocidad de vacío), la frecuencia de vacío no se determina con precisión y re-aceleración puede empezar desde la velocidad cero cuando la búsqueda se realiza para el motor marcha en vacío a baja velocidad (alrededor de 10-15 Hz, aunque depende de las características del motor).
	La búsqueda de velocidad se puede seleccionar entre las siguientes 4 opciones. Si el segmento superior de la pantalla está activado (On), y si el segmento inferior está desactivado (Off).		
	Elemento	Estado Bit (On)	Estado Bit (Off)
	Teclado		
	Teclado LCD		

Código	Descripción																													
Cn.71 Speed Search	<b>Tipo y Funciones de la Configuración de Búsqueda de Velocidad</b>																													
	<table><tr><th colspan="4">Configuración</th><th rowspan="2">Función</th></tr><tr><th>Bit 4</th><th>Bit 3</th><th>Bit 2</th><th>Bit 1</th></tr><tr><td></td><td></td><td></td><td>√</td><td>Búsqueda de velocidad para aceleración general.</td></tr><tr><td></td><td></td><td>√</td><td></td><td>Arranque de reposición después de un disparo.</td></tr><tr><td></td><td>√</td><td></td><td></td><td>Rearranque después de una interrupción instantánea.</td></tr><tr><td>√</td><td></td><td></td><td></td><td>Arranque simultáneo con el encendido</td></tr></table>	Configuración				Función	Bit 4	Bit 3	Bit 2	Bit 1				√	Búsqueda de velocidad para aceleración general.			√		Arranque de reposición después de un disparo.		√			Rearranque después de una interrupción instantánea.	√				Arranque simultáneo con el encendido
	Configuración				Función																									
	Bit 4	Bit 3	Bit 2	Bit 1																										
				√	Búsqueda de velocidad para aceleración general.																									
			√		Arranque de reposición después de un disparo.																									
		√			Rearranque después de una interrupción instantánea.																									
	√				Arranque simultáneo con el encendido																									
	<ul style="list-style-type: none"><li>• <b>Búsqueda de velocidad para aceleración general:</b> Si el bit 1 está definido en 1 y se ingresa el comando de operación del variador, la aceleración se produce en la operación de búsqueda de velocidad. Si se genera tensión cuando se ingresa un comando de operación del variador mientras el motor está rotando, de acuerdo con las condiciones de carga podría producirse un disparo y, por lo tanto, el funcionamiento exigido del motor. En tal caso, la aceleración puede continuar sin disparos si se utiliza la función de búsqueda de velocidad.</li></ul>																													
	<ul style="list-style-type: none"><li>• <b>Arranque de reposición después de un disparo:</b> Si el bit 2 está definido en 1 y Pr.80 (Rearranque RST) está definido en 1 (Sí), la aceleración se realiza a la frecuencia antes del disparo en operación de búsqueda de velocidad cuando se pulsa la tecla RESET (o reposición por bornera).</li></ul>																													
<ul style="list-style-type: none"><li>• <b>Rearranque después de una interrupción instantánea:</b> Si la alimentación de entrada del variador se desconecta, se produce un disparo de baja tensión y la alimentación se recupera antes de la desconexión de la alimentación interna del variador, la aceleración se realiza a la frecuencia antes del disparo de baja tensión en operación de búsqueda de velocidad.</li></ul>																														
<p>Cuando la alimentación de entrada se bloquea debido a la interrupción instantánea, el variador bloquea la salida mediante un disparo de baja tensión. Si la alimentación de entrada se recupera se produce salida de frecuencia y la tensión aumenta por el control PI antes de que se produzca el disparo de baja tensión.</p>																														
<p>Si la corriente supera el valor definido en Cn.72, tensión deja de aumentar y la frecuencia disminuye (zona t1). Si la corriente cae por debajo del valor definido en Cn.27, la tensión aumenta nuevamente y la frecuencia deja de disminuir (zona t2). Cuando se retoman los valores normales de tensión y frecuencia, la operación de búsqueda de velocidad acelera al motor a los valores de referencia de frecuencia anteriores al disparo por falla.</p>																														

## Características Avanzadas

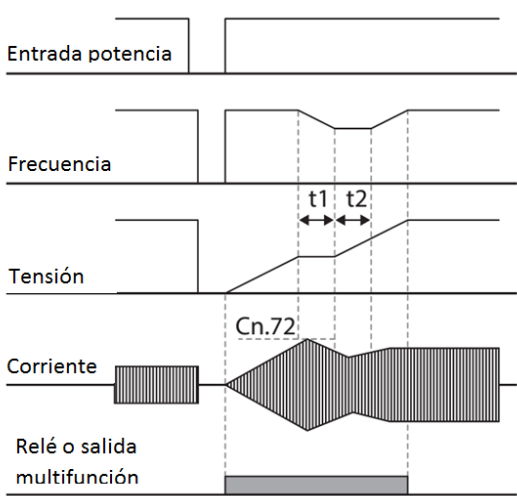
Código	Descripción
	 <p>• <b>Arranque simultáneo en el momento del encendido:</b> el bit 4 está definido en 1 y Ad.10 (Arr Alim ON) está definido en 1 (Sí). Si se aplica la alimentación de entrada al variador con el comando de operación activado, la aceleración se realiza a la frecuencia objetivo en operación de búsqueda de velocidad.</p>
Cn.72 SS Sup-Current	Controla la corriente durante la operación de búsqueda de velocidad, sobre la base de la corriente nominal del motor. Si Cn.70 (Modo SS) se ajusta a 1 (Arranque al vuelo-2), este código no es válido.
Cn.73 SS P/I-Gain, Cn.75 SS Block Time	La ganancia P/I del controlador de búsqueda de velocidad se puede ajustar. Si Cn.70 (Modo SS) se establece en 1 (Arranque al vuelo -2), se utilizan diferentes valores de fábrica en base a la capacidad del motor y se definen en dr.14 (Capacidad del Motor).

### Nota

- Si opera dentro de la salida nominal, la serie S100 está diseñada para funcionar normalmente en el caso de producirse una interrupción instantánea de menos de 15mseg cuando se utiliza con la salida nominal. Ambos variadores con 200V y 400V de tensión de entrada garantizan el tiempo de interrupción instantánea (cuando la tensión de entrada aplicada al variador es 200-230VCA y 380-460VCA, respectivamente).
- La tensión CC del variador puede variar de acuerdo con la carga de salida. Por lo tanto, cuando el tiempo de la interrupción instantánea supera los 15mseg podría producirse un disparo de baja tensión.

### ⚠ Precaución

Cuando se opera en modo Sensorless II mientras la carga de arranque está en marcha libre, la función de búsqueda de velocidad (para aceleración general) debe ajustarse para una operación suave. Si no se define la función de búsqueda de velocidad, podría producirse un disparo por sobrecorriente o por sobrecarga.

## 5.15. Configuración de Rearranque Automático

Cuando la operación del variador se detiene debido a una falla y se activa un disparo por falla, el variador se reinicia automáticamente basado en los ajustes de los parámetros.

Grupo	Código	Nombre	Display LCD	Configuración Parámetro		Rango de Ajuste	Unidad
Pr	08	Selección arranque a reinicio por disparo	RST Restart	0	No	0-1	-
	09	Conteo re arranques automáticos	Retry Number	0		0-10	-
	10	Tiempo de retardo re arranque automático	Retry Delay	1,0		0,0-60,0	seg
Cn	71	Selección operación búsqueda velocidad	Speed Search	-		0000*-1111	bit
	72	Corriente referencia búsqueda velocidad	SS SupCurrent	150		80-200	%
	73	Ganancia proporcional búsqueda velocidad	SS P-Gain	100		0-9999	
	74	Ganancia integral búsqueda velocidad	SS I-Gain	200		0-9999	
	75	Tiempo bloqueo salida antes de búsqueda de velocidad	SS Block Time	1,0		0,0-60,0	seg

\*Se muestra como  en el teclado.

### Detalles de Configuración del Rearranque Automático

Código	Descripción
Pr.08 RST Restart, Pr.09 Retry Number, Pr.10 Retry Delay	<p>Opera cuando Pr.08 (Reinicio RST) está definido en 1 (Sí) y el número disponible de reintentos de re arranque automático está definido en Pr.09 (Conteo Rearranques Automáticos).</p> <p>En el caso de que se produzca un disparo en operación, el variador efectúa el re arranque automático después del tiempo de Pr.10 (Ret Reintent).</p> <p>Con cada re arranque automático, el variador cuenta el número de reintentos y disminuye en 1 el número definido en Pr.09 hasta que la cantidad de reintentos llega a 0.</p> <p>Si no se produce un disparo dentro de los 60 segundos después del re arranque automático, el número de reintentos que se redujo en el variador vuelve a aumentar. El número máximo de aumentos está limitado al número de reintentos definido en Pr.09 (Conteo Rearranques Automáticos). El re arranque automático no se realiza en el caso de que se produzca una parada causada por baja tensión, emergencia (Bx), recalentamiento o problema de hardware</p>

## Características Avanzadas

Código	Descripción
	(Diag HW). La aceleración del rearranque automático es la misma que en la operación de búsqueda de velocidad. En tal sentido, los códigos Cn.72-75 pueden definirse de acuerdo con la carga. Para la función de búsqueda de velocidad consulte la sección <a href="#">5.14. Operación de Búsqueda de Velocidad</a> en la página <a href="#">155</a> .

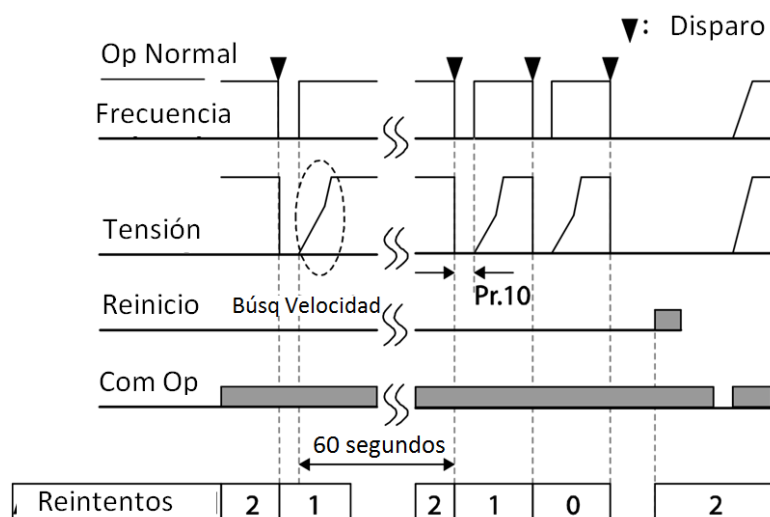

[Ejemplo de rearranque automático definido en 2]

### ⚠ Precaución

En caso de operar con el número definido de reintentos de rearranque automático, la reposición es cancelada y el motor es activado automáticamente por el variador.

## 5.16. Configuración de Sonido de Operación (ajustes de frecuencia portadora)

Grupo	Código	Nombre	Display LCD	Configuración Parámetro	Rango de Ajuste	Unidad
Cn	04	Frecuencia portadora	Carrier Freq	3,0	1,0-15,0	kHz
	05	Modo selección	PWM* Mode	0 PWM Normal	0-1	-

\* PWM: Modulación de ancho de pulso.

### Detalles de Configuración del Sonido de Operación

Código	Descripción																			
Cn.04 Carrier Freq	Selecciona el sonido de operación del motor al cambiar los ajustes de le frecuencia portadora. El dispositivo de potencia (transistor bipolar de puerta aislada) en el variador genera la tensión de conmutación de alta frecuencia que se alimenta al motor. Aquí la alta frecuencia se denomina frecuencia portadora. Cuanta más alta es la frecuencia portadora, más bajo es el sonido de operación generado desde el motor, y cuanto más baja, más alto es el sonido de operación.																			
Cn.05 PWM Mode	<p>La pérdida de calor y la corriente de fuga del variador pueden reducirse de acuerdo con el índice de carga en Cn.05 (Modo PWM). Seleccionando 0 (Normal PWM), la pérdida de calor y la corriente de fuga se reducen más que cuando se selecciona 1 (MinFugas PWM), pero el sonido del motor aumenta. Las minifugas PWM usan el modo de modulación PWM de 2 fases, que ayuda a minimizar la degradación y reduce la pérdida de conmutación en aproximadamente un 30%.</p> <table><tr><th rowspan="3">Elemento</th><th colspan="2">Frecuencia portadora</th></tr><tr><th>1,0kHz</th><th>15kHz</th></tr><tr><th>Minifugas PWM</th><th>PWM Normal</th></tr><tr><td>Ruido del motor</td><td>↑</td><td>↓</td></tr><tr><td>Generación de calor</td><td>↓</td><td>↑</td></tr><tr><td>Generación de ruido</td><td>↓</td><td>↑</td></tr><tr><td>Corriente de fuga</td><td>↓</td><td>↑</td></tr></table>	Elemento	Frecuencia portadora		1,0kHz	15kHz	Minifugas PWM	PWM Normal	Ruido del motor	↑	↓	Generación de calor	↓	↑	Generación de ruido	↓	↑	Corriente de fuga	↓	↑
Elemento	Frecuencia portadora																			
	1,0kHz		15kHz																	
	Minifugas PWM	PWM Normal																		
Ruido del motor	↑	↓																		
Generación de calor	↓	↑																		
Generación de ruido	↓	↑																		
Corriente de fuga	↓	↑																		

## 5.17. Operación del 2do Motor

En la operación de cambio, con dos motores diferentes conectados al mismo variador, la operación del segundo motor está disponible cuando el borne definido como la segunda función está en 1 para el parámetro 2° motor.

Grupo	Código	Nombre	Display LCD	Configuración Parámetro	Rango de Ajuste	Unidad
In	65-69	Configuración borne Px	Px Define(Px: P1-P5)	26 2do Motor	-	-

### Detalles de Configuración de Operación del 2do Motor

Código	Descripción
In.65-69 Px Define	<p>Si se define la función del borne de entrada multifunción (P1-P5) en 26 (2do motor) para visualizar el grupo M2 (Grupo 2° Motor). Si se ingresa el borne multifunción que está definido en 2do Motor, la operación se realiza en los códigos indicados a continuación. Durante la operación, la entrada del borne multifunción no hace operar al variador en el parámetro 2do Motor.</p> <p>Primero se debe definir Pr.50 (Prevención de bloqueo) antes de que se puedan usar los ajustes de M2.28 (Nivel Ent. Pérd M2) en M2-08 (Modo Ctrl M2). Asimismo, se debe definir Pr.40 (Sel Falla ETH) antes que los ajustes de M2.29 (ETH M2 1min) y M2.30 (ETH M2 Cont).</p>

## Características Avanzadas

### Configuración de Parámetros en la Entrada del Borne Multifunción en un 2do Motor

Código	Descripción	Código	Descripción
M2.04 Acc Time	Tiempo de aceleración	M2.16 Inertia Rt	Índice de inercia de la carga
M2.05 Dec Time	Tiempo de deceleración	M2.17 Rs	Resistencia del estator
M2.06 Capacity	Capacidad del motor	M2.18 Lsigma	Inductancia de fuga
M2.07 Base Freq	Frecuencia base del motor	M2.19 Ls	Inductancia del estator
M2.08 Ctrl Mode	Modo de control	M2.20 Tr	Constante de tiempo del rotor
M2.10 Pole Num	Número de polos	M2.25 V/F Patt	Patrón de salida de tensión
M2.11 Rate Slip	Deslizamiento nominal	M2.26 Fwd Boost	Refuerzo de par en avance
M2.12 Rated Curr	Corriente nominal	M2.27 Rev Boost	Refuerzo de par en retroceso
M2.13 Noload Curr	Corriente sin carga	M2.28 Stall Lev	Nivel de entrada en pérdida
M2.14 Rated Volt	Tensión nominal del motor	M2.29 ETH 1min	Nivel termoelectrónico nominal incesante durante 1 minuto
M2.15 Efficiency	Eficiencia del motor	M2.30 ETH Cont	Nivel de operación termoelectrónico

### Ejemplo – Operación 2do Motor

Use la operación del 2do motor al cambiar la operación entre un motor de 7,5kW y un motor de 3,7 kW secundario conectado al borne P3. Consulte los siguientes ajustes.

Grupo	Código	Nombre	Display LCD	Configuración Parámetro		Rango de Ajuste	Unidad
In	67	Configuración borne P3	P3 Define	26	2do Motor	-	-
M2	06	Capacidad del motor	M2-Capacity	-	3,7kW	-	-
	08	Modo de control	M2-Ctrl Mode	0	V/F	-	-

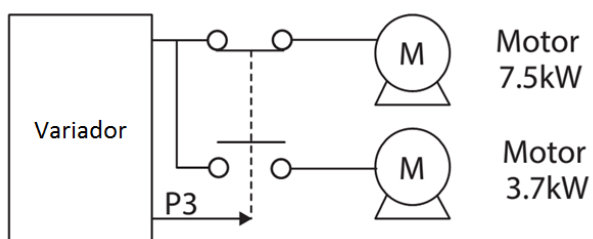

## 5.18. Transición de Alimentación

La transición de alimentación se utiliza para cambiar el la fuente de alimentación para el motor conectado al variador desde la potencia de salida del variador a la fuente de alimentación principal (fuente de alimentación comercial), o viceversa.

Grupo	Código	Nombre	Display LCD	Configuración Parámetro		Rango de Ajuste	Unidad
In	65-69	Configuración borne PX	Px Define(Px: P1-P5)	16	Cambio	-	-
OU	31	Elemento 1 relé multifunción	Relay 1	17	Línea Variador	-	-
	33	Elemento 1 salida multifunción	Q1 Define	18	Línea Com	-	-

### Detalles de Configuración de la Transición de Alimentación

Código	Descripción
In.65-69 Px Define	Cuando la fuente de alimentación del motor cambia de salida del variador a la fuente de alimentación principal, seleccione un borne a utilizar y configure el valor del código a 16 (Cambio). La alimentación se desconectará cuando el borne seleccionado esté encendido. Para invertir la transición, apague el borne.
OU.31 Realy 1 Define, OU.33 Q1 Define	<p>Define el relé multifunción o la salida multifunción en 16 (Línea Variador) o 18 (Línea Com). La secuencia de operación del relé es la siguiente.</p>

## 5.19. Control del Ventilador de Enfriamiento

Ésta es la función de control de encendido/apagado del ventilador conectado al disipador del variador. Se utiliza con cargas de arranque y parada frecuentes o para ambientes silenciosos donde el ventilador de enfriamiento no produce ruido al detenerse. También ayuda a prolongar la vida útil del ventilador de enfriamiento.

Grupo	Código	Nombre	Display LCD	Configuración Parámetro		Rango de Ajuste	Unidad
Ad	64	Control del ventilador de enfriamiento	FAN Control	0	Activar Marcha	0-2	-

### Detalles de Configuración del Control del Ventilador de Enfriamiento

Código	Descripción		
Ad.64 Fan Control	Ajuste		Función
	0	Activar Marcha	Si se ingresa un comando de operación con la alimentación conectada al variador, el ventilador de enfriamiento deja de operar. Si el comando de operación se desactiva y la salida del variador está bloqueada, el ventilador se detiene. Si la temperatura del disipador del variadores superior a un valor definido, el ventilador opera independientemente del comando de operación.
	1	Siempre Activo	El ventilador está siempre activo cuando el variador está conectado a la alimentación.
	2	Control Temp	El ventilador de enfriamiento no está activo cuando el variador está conectado a la alimentación y se ingresa un comando de operación. Sin embargo, si la temperatura del disipador del variador supera un determinado valor en grados, el ventilador se activa.

#### Nota

Aunque se ajuste Ad.64 a 0 (Activar Marcha), el ventilador podría ser activado, con temperatura superior a la normal, mediante la armónica de entrada de corriente o ruidos.

## 5.20. Configuración de la Frecuencia de Alimentación de Entrada y Tensión

Selecciona la frecuencia de entrada del variador. Si se cambia de 60Hz a 50Hz, los códigos relacionados con la frecuencia (o rpm) definidos en un valor superior a 60Hz cambian todos a 50Hz. Si se cambia de 50Hz a 60Hz, los códigos relacionados con la frecuencia (o rpm) definidos en un valor superior a 50Hz cambian todos a 60Hz.

Grupo	Código	Nombre	Display LCD	Configuración Parámetro		Rango de Ajuste	Unidad
bA	10	Frecuencia alimentación de entrada	60/50Hz Sel	0	60Hz	0-1	-

Defina la tensión de la alimentación de entrada del variador en bA.19. El nivel de disparo por falla de baja tensión cambia automáticamente al estándar de tensión definido.

Grupo	Código	Nombre	Display LCD	Configuración Parámetro		Rango de Ajuste	Unidad
bA	19	Tensión alimentación de entrada	AC Input Volt	220V	220	170-240	V
				400V	380	320-480	

## 5.21. Escritura, Lectura y Guardado de Parámetros

Use las funciones de leer, escribir y guardar los parámetros en el variador para copiar parámetros desde el variador al teclado o del teclado al variador.

Grupo	Código	Nombre	Display LCD	Configuración Parámetro		Rango de Ajuste	Unidad
CNF*	46	Lectura Parámetros	Parameter Read	1	Sí	-	-
	47	Escritura Parámetros	Parameter Write	1	Sí	-	-
	48	Guardado Parámetros	Parameter Save	1	Sí	-	-

\* Disponible sólo en teclado LCD.

### Detalles de Configuración de Escritura, Lectura y Guardado de Parámetros

Código	Descripción
CNF-46 Parameter Read	Copia el parámetro del variador al teclado. Todos parámetros guardados en el teclado se suprimen y se reemplazan por los parámetros copiados.
CNF-47 Parameter Write	Copia el parámetro del teclado al variador. Todos los parámetros guardados en el variador se suprimen. En caso de producirse un error durante la operación de escritura, los datos guardados previamente pueden ser utilizados directamente. Si no hay datos guardados en el teclado se visualiza un mensaje que dice "EEPROM Vacía".
CNF-48 Parameter Save	Como los parámetros definidos en la comunicación se guardan en el área de la RAM desaparecen todos cuando el variador se apaga o enciende. Los parámetros definidos en la comunicación cuando CNF-48 está en 1 (Sí) permanecen sin cambios, incluso aunque se apague o encienda el variador.

## 5.22. Inicialización de Parámetros

El parámetro modificado por el usuario puede ser inicializado al valor por defecto establecido a la entrega del equipo. La inicialización no está disponible en caso de producirse un disparo o durante la operación del variador.

## Características Avanzadas

Grupo	Código	Nombre	Display LCD	Configuración Parámetro		Rango de Ajuste	Unidad
dr*	93	Inicialización de parámetros	-	0	No	0-16	
CNF**	40	Inicialización de parámetros	Parameter Init	0	No	0-16	

\* Para teclado.

\*\* Para teclado LCD

### Detalles de Configuración de la Inicialización de Parámetros

Código	Descripción			
dr.93, CNF-40 Parameter Init	Ajuste		Display LCD	Función
	0	No	No	-
	1	Inicializar todos los grupos	All Grp	Se inicializan todos los datos. Si se selecciona 1 (Todos los Grupos) y se pulsa la tecla [PROG/ENT], la inicialización comienza y se visualiza 0 (No) cuando termina.
	2	Inicializar grupo dr	DVR Grp	Está disponible la inicialización de cada grupo individual. Si se selecciona el grupo deseado y se pulsa la tecla [PROG/ENT], la inicialización comienza y se visualiza 0 (No) cuando termina.
	3	Inicializar grupo bA	BAS Grp	
	4	Inicializar grupo Ad	ADV Grp	
	5	Inicializar grupo Cn	CON Grp	
	6	Inicializar grupo In	IN Grp	
	7	Inicializar grupo OU	OUT Grp	
	8	Inicializar grupo CM	COM Grp	
	9	Inicializar grupo AP	APP Grp	
	12	Inicializar grupo Pr	PRT Grp	
	13	Inicializar grupo M2	M2 Grp	
	16	Inicializar grupo Operación	SPS Grp	

## 5.23. Bloqueo de Visualización de Parámetros

El usuario puede definir el modo Parámetro para que no se lo visualice utilizando una contraseña de teclado.

Grupo	Código	Nombre	Display LCD	Configuración Parámetro	Rango de Ajuste	Unidad
CNF*	50	Bloqueo visualización parámetro	View Lock Set	Desbloqueado	0-9999	
	51	Contraseña bloqueo visualización parámetro	View Lock Pw	Contraseña	0-9999	

\*\* Disponible sólo en teclado LCD.

### Detalles de Configuración del Bloqueo de Visualización de Parámetros

Código	Descripción												
CNF-51 View Lock Pw	Registra la contraseña que se utilizará para bloquear la visualización del modo Parámetro. Para definirla, siga el procedimiento que aparece a continuación.												
	<table><tr><td>No.</td><td>Procedimiento</td></tr><tr><td>1</td><td>Pulsando la tecla [PROG/ENT] en CNF-51 se visualiza la contraseña registrada previamente. El valor por defecto es 0. Cuando la registra por primera vez entre 0.</td></tr><tr><td>2</td><td>Si hay una contraseña anterior regístrela.</td></tr><tr><td>3</td><td>Si la contraseña ingresada es igual a la anterior aparece una indicación para registrar una contraseña nueva. Si la contraseña ingresada es diferente de la anterior sigue visualizándose la contraseña registrada previamente.</td></tr><tr><td>4</td><td>Registre una contraseña nueva.</td></tr><tr><td>5</td><td>Una vez completado el registro vuelve a mostrarse el código CNF-51.</td></tr></table>	No.	Procedimiento	1	Pulsando la tecla [PROG/ENT] en CNF-51 se visualiza la contraseña registrada previamente. El valor por defecto es 0. Cuando la registra por primera vez entre 0.	2	Si hay una contraseña anterior regístrela.	3	Si la contraseña ingresada es igual a la anterior aparece una indicación para registrar una contraseña nueva. Si la contraseña ingresada es diferente de la anterior sigue visualizándose la contraseña registrada previamente.	4	Registre una contraseña nueva.	5	Una vez completado el registro vuelve a mostrarse el código CNF-51.
	No.	Procedimiento											
	1	Pulsando la tecla [PROG/ENT] en CNF-51 se visualiza la contraseña registrada previamente. El valor por defecto es 0. Cuando la registra por primera vez entre 0.											
	2	Si hay una contraseña anterior regístrela.											
	3	Si la contraseña ingresada es igual a la anterior aparece una indicación para registrar una contraseña nueva. Si la contraseña ingresada es diferente de la anterior sigue visualizándose la contraseña registrada previamente.											
	4	Registre una contraseña nueva.											
5	Una vez completado el registro vuelve a mostrarse el código CNF-51.												
CNF-50 View Lock Set	Al entrar la contraseña registrada con el bloqueo de visualización desbloqueado se visualiza [Bloqueado] y no se visualiza el grupo de parámetros en el teclado. Al volver a entrarla se visualiza “Desbloqueado” y pulsando la tecla MODE se visualiza el modo Parámetro.												

## 5.24. Bloqueo de Parámetros

El usuario puede prevenir la modificación de los parámetros utilizando la contraseña registrada. Para acceder a esta función, primero ingrese y registre una contraseña de usuario.

Grupo	Código	Nombre	Display LCD	Configuración Parámetro	Rango de Ajuste	Unidad
dr	94	Registro contraseña	-	-	0-9999	-
	95	Contraseña bloqueo de parámetros	-	-	0-9999	-
CNF*	52	Bloqueo parámetros	Key Lock Set	Desbloqueado	0-9999	-
	53	Contraseña bloqueo de parámetros	Key Lock PW	Contraseña	0-9999	-

\*Disponible sólo en teclado LCD.

### Detalles de Configuración del Bloqueo de Parámetros

Código	Descripción						
CNF-53 Key Lock Pw	Registra la contraseña que se utilizará para bloquear el teclado de parámetros. Registre la contraseña con el siguiente procedimiento.						
	<table><tr><th>No.</th><th>Procedimiento</th></tr><tr><td>1</td><td>Pulsando la tecla [PROG/ENT] en CNF-53 se visualiza la contraseña registrada previamente. El valor por defecto es 0. Cuando la registra por primera vez entre 0.</td></tr><tr><td>2</td><td>Si hay una contraseña anterior regístrela.</td></tr></table>	No.	Procedimiento	1	Pulsando la tecla [PROG/ENT] en CNF-53 se visualiza la contraseña registrada previamente. El valor por defecto es 0. Cuando la registra por primera vez entre 0.	2	Si hay una contraseña anterior regístrela.
	No.	Procedimiento					
1	Pulsando la tecla [PROG/ENT] en CNF-53 se visualiza la contraseña registrada previamente. El valor por defecto es 0. Cuando la registra por primera vez entre 0.						
2	Si hay una contraseña anterior regístrela.						

## Características Avanzadas

Código	Descripción	
	3	Si la contraseña ingresada es igual a la anterior aparece una indicación para registrar una contraseña nueva. Si la contraseña ingresada es diferente de la anterior sigue visualizándose la contraseña registrada previamente.
	4	Registre una contraseña nueva.
	5	Una vez completado el registro vuelve a mostrarse el código CNF-51.
CNF-52 Key Lock Set	Al entrar la contraseña registrada con el bloqueo de teclado desbloqueado se visualiza [Bloqueado] y pulsando la tecla [PROG/EN] en el código de función cuyos parámetros quiere cambiar desde el teclado no se puede cambiar al modo de edición. Entrando la contraseña una vez más, la indicación [Desbloqueado] desaparece y sale de la función de bloqueo del teclado del modo Parámetro.	

### ⚠ Precaución

Si la función de bloqueo de visualización está activada no se puede cambiar las funciones relacionadas con la operación del variador. Debe memorizarse la contraseña registrada.

## 5.25. Visualización de Parámetros Modificados

Esta función se utiliza sólo cuando los parámetros son diferentes de los valores por defecto. Se emplea para rastrear las modificaciones de parámetros.

Grupo	Código	Nombre	Display LCD	Configuración Parámetro		Rango de Ajuste	Unidad
CNF*	41	Visualización de parámetros modificados	Changed Para	0	Ver todos	-	-

\*Disponible sólo en teclado LCD.

### Detalles de Configuración de la Visualización de Parámetros Modificados

Código	Descripción	
CNF-41 Changed Para	Ajuste	Función
	0	Ver Todo
	1	Ver Modificados



## 5.26. Grupo Usuario

Se pueden agrupar datos elegidos de cada grupo de parámetros y modificarlos. Pueden registrarse hasta 64 parámetros en el grupo Usuario.



Grupo	Código	Nombre	Display LCD	Configuración Parámetro		Rango de Ajuste	Unidad
CNF*	42	Ajuste de tecla multifunción	Multi Key Sel	3	SelGrupo Parám	-	
	45	Borrar todos los códigos e usuarios registrados	UserGrp AllDel	0	No	-	-

\*Disponible sólo en teclado LCD.

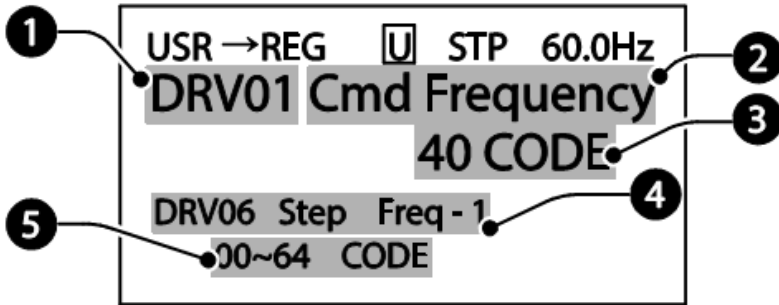
### Detalles de Configuración del Grupo Usuario

Código	Descripción						
CNF-42 Multi-Key Sel	Seleccione 3 (SelGrupo Parám) entre las funciones de las teclas multifunción. Si no se registran parámetros del grupo Usuario, el grupo de usuario (Grp USR) no aparecerá, incluso aunque la tecla multifunción esté definida en SelGrupo Parám. Siga los siguientes procedimientos para registrar parámetros en un grupo de usuarios.						
	<table><tr><th>No.</th><th>Procedimiento</th></tr><tr><td>1</td><td>Si selecciona 3 (SelGrupo Parám) en el código 42 del modo CNF se visualiza el ícono  en la parte superior del display.</td></tr><tr><td>2</td><td>Vaya al parámetro que desea registrar en el modo PAR y pulse la tecla [MULTI]. Por ejemplo, si pulsa la tecla [MULTI] en Consigna Frec, que es el código 1 del grupo DRV, se verá el siguiente display:</td></tr></table>	No.	Procedimiento	1	Si selecciona 3 (SelGrupo Parám) en el código 42 del modo CNF se visualiza el ícono  en la parte superior del display.	2	Vaya al parámetro que desea registrar en el modo PAR y pulse la tecla [MULTI]. Por ejemplo, si pulsa la tecla [MULTI] en Consigna Frec, que es el código 1 del grupo DRV, se verá el siguiente display:
	No.	Procedimiento					
1	Si selecciona 3 (SelGrupo Parám) en el código 42 del modo CNF se visualiza el ícono  en la parte superior del display.						
2	Vaya al parámetro que desea registrar en el modo PAR y pulse la tecla [MULTI]. Por ejemplo, si pulsa la tecla [MULTI] en Consigna Frec, que es el código 1 del grupo DRV, se verá el siguiente display:						
<div></div> <div><div>1: El grupo y el número de código del parámetro a registrar</div><div>2: Nombre del parámetro a registrar</div><div>3: Número de código a registrar en el grupo Usuario (si pulsa la tecla [PROG/ENT] en 40 quedará registrado en el código 40 del grupo Usuario)</div><div>4: Información sobre el parámetro ya registrado en el código 40 del grupo Usuario</div><div>5: Rango de ajuste del grupo Usuario (0 es para eliminar la definición)</div></div>							

## Características Avanzadas

Código	Descripción												
CNF-42 Multi-Key Sel													
	<table><tr><th>No.</th><th>Procedimiento</th></tr><tr><td>3</td><td>Puede definir el número 3 del display. Se registra seleccionando el número de código deseado y pulsando la tecla [PROG/ENT].</td></tr><tr><td>4</td><td>Si el valor cambia a 3, los valores visualizados en el número 4 también cambian. Es decir, el número 4 muestra información sobre los parámetros registrados y se visualiza la indicación “Código Vacío” si no hay nada registrado con el número de código deseado. 0 es para eliminar la definición.</td></tr><tr><td>5</td><td>Los parámetros registrados mediante el procedimiento anterior quedan registrados en el grupo Usuario del Modo Usuario/Macro. (Cuando es necesario, los parámetros pueden registrarse de manera redundante. Por ejemplo, un determinado parámetro puede registrarse en el código 2, en el código 11...y así sucesivamente.)</td></tr></table>	No.	Procedimiento	3	Puede definir el número 3 del display. Se registra seleccionando el número de código deseado y pulsando la tecla [PROG/ENT].	4	Si el valor cambia a 3, los valores visualizados en el número 4 también cambian. Es decir, el número 4 muestra información sobre los parámetros registrados y se visualiza la indicación “Código Vacío” si no hay nada registrado con el número de código deseado. 0 es para eliminar la definición.	5	Los parámetros registrados mediante el procedimiento anterior quedan registrados en el grupo Usuario del Modo Usuario/Macro. (Cuando es necesario, los parámetros pueden registrarse de manera redundante. Por ejemplo, un determinado parámetro puede registrarse en el código 2, en el código 11...y así sucesivamente.)				
	No.	Procedimiento											
	3	Puede definir el número 3 del display. Se registra seleccionando el número de código deseado y pulsando la tecla [PROG/ENT].											
	4	Si el valor cambia a 3, los valores visualizados en el número 4 también cambian. Es decir, el número 4 muestra información sobre los parámetros registrados y se visualiza la indicación “Código Vacío” si no hay nada registrado con el número de código deseado. 0 es para eliminar la definición.											
	5	Los parámetros registrados mediante el procedimiento anterior quedan registrados en el grupo Usuario del Modo Usuario/Macro. (Cuando es necesario, los parámetros pueden registrarse de manera redundante. Por ejemplo, un determinado parámetro puede registrarse en el código 2, en el código 11...y así sucesivamente.)											
	Siga los siguientes procedimientos para borrar parámetros en un grupo de usuarios.												
	<table><tr><th>No.</th><th>Procedimiento</th></tr><tr><td>1</td><td>Si selecciona 4. SelGrupo Parám con la tecla MULTI en el modo CNF, código 42, se visualizará el ícono  en la parte superior del display.</td></tr><tr><td>2</td><td>Mueva el cursor al código que desea suprimir en el grupo USR del modo Usuario/Macro.</td></tr><tr><td>3</td><td>Pulse la tecla [MULTI].</td></tr><tr><td>4</td><td>Se le pregunta si desea suprimir. Pulse Sí y luego la tecla [PROG/ENT].</td></tr><tr><td>5</td><td>La supresión se ha completado.</td></tr></table>	No.	Procedimiento	1	Si selecciona 4. SelGrupo Parám con la tecla MULTI en el modo CNF, código 42, se visualizará el ícono  en la parte superior del display.	2	Mueva el cursor al código que desea suprimir en el grupo USR del modo Usuario/Macro.	3	Pulse la tecla [MULTI].	4	Se le pregunta si desea suprimir. Pulse Sí y luego la tecla [PROG/ENT].	5	La supresión se ha completado.
	No.	Procedimiento											
	1	Si selecciona 4. SelGrupo Parám con la tecla MULTI en el modo CNF, código 42, se visualizará el ícono  en la parte superior del display.											
	2	Mueva el cursor al código que desea suprimir en el grupo USR del modo Usuario/Macro.											
	3	Pulse la tecla [MULTI].											
4	Se le pregunta si desea suprimir. Pulse Sí y luego la tecla [PROG/ENT].												
5	La supresión se ha completado.												
CNF- 25 UserGrp AllDel	Si se selecciona 1 (Sí) se suprimen todos los parámetros registrados en el grupo Usuario												

## 5.27. Arranque Fácil

Ejecute el Arranque Fácil para configurar fácilmente los parámetros del motor básicos necesarios para hacer operar un motor en un lote. Defina CNF-61 (Arranque Fácil) e 1 (Sí) para activar la función, inicializar todos los parámetros mediante la definición de CNF-40 (Parámetros de inicialización) en 1 (Todo Grp), y reiniciar el variador parara activar el Arranque fácil.

Grupo	Código	Nombre	Display LCD	Configuración Parámetro		Rango de Ajuste	Unidad
CNF*	61	Ajuste arranque fácil de parámetros	Easy Start On	1	Sí	-	-

\*Disponible sólo en teclado LCD.

## Detalles de Configuración del Arranque Fácil

Código	Descripción	
CNF-61 Easy Start On	Siga los siguientes procedimientos para definir el arranque fácil de parámetros.	
	No.	Procedimiento
	1	Defina CNF-61 (Arranque Fácil) en 1 (Sí).
	2	Seleccione 1 (Todos los Grupos) en CNF-40 (Inicial de Para) e inicialice todos los parámetros.
	3	<p>Cuando se conecta/desconecta por primera vez la alimentación del variador se inicia el Arranque Fácil. En el display del cargador digital defina los valores apropiados. (Pulsando ESC en el cargador digital se puede salir de inmediato del Arranque Fácil.)</p> <ul style="list-style-type: none"> <li>• <b>Definición del Arranque Fácil:</b> seleccione Sí.</li> <li>• <b>CNF-01 Sel Idioma:</b> seleccione el idioma que desea.</li> <li>• <b>DRV-14 Pot Motor:</b> seleccione la capacidad del motor.</li> <li>• <b>BAS-11 Núm Polos:</b> seleccione el número de polos del motor.</li> <li>• <b>BAS-15 Tensión Nom:</b> seleccione la tensión nominal del motor.</li> <li>• <b>BAS-10 Frec de Línea:</b> seleccione la frecuencia nominal del motor.</li> <li>• <b>BAS-19 Tens Entrada:</b> defina la tensión de entrada.</li> <li>• <b>DRV-06 Modo de Marcha:</b> seleccione el método de comando de operación.</li> <li>• <b>DRV-01 Consigna Frec:</b> seleccione la frecuencia de operación.</li> </ul> <p>Con esto se regresa al display de monitoreo. Tras haber definido los parámetros mínimos para hacer funcionar el motor, éste opera por el método de comando de operación definido en DRV-06.</p>

## 5.28. Modo Configuración (CNF)

Los parámetros del modo configuración se usan para configurar las funciones relacionadas con el teclado LCD.

Grupo	Código	Nombre	Display LCD	Configuración Parámetro	Rango de Ajuste	Unidad
CNF*	2	Ajuste del brillo/contraste LCD	LCD Contrast	-	-	-
	10	Versión S/W variador	Inv S/W Ver	x,xx	-	-
	11	Versión S/W teclado	Keypad S/W Ver	x,xx	-	-
	12	Versión título teclado	KPD Title Ver	x,xx	-	-
	30-32	Tipo ranura potencia	Option-x Type	Ninguno	-	-
	44	Borrar historia de disparos	Erase All Trip	No	-	-
	60	Agregar actualización de título	Add Title Up	No	-	-
	62	Inicializar energía eléctrica acumulada	WH Count Reset	No	-	-

\*Disponible sólo en teclado LCD.

### Detalles de Configuración del Modo Configuración

Código	Descripción
CNF-2 LCD contrast	Permite ajustar el brillo del display digital LCD.
CNF- 10 Inv S/W Ver, CNF-11 Keypad S/W Ver	Comprueban la versión de sistema operativo del variador y el display digital.
CNF-12 KPD title Ver	Permite comprobar la versión del título del display digital
CNF-30~32 Option-x type	Permiten comprobar el tipo de tarjeta de opción instalada en las ranuras 1~3.
CNF-44 Erase all trip	Suprime todo el historial de fallas guardadas.
CNF-60 Add Title Up	Esta función define la habilitación de códigos añadidos en la versión previa para visualizar y operar funciones añadidas cuando se actualiza el software del variador con códigos nuevos. Si se define en Sí, retirando el cargador digital del gabinete e insertándolo nuevamente se actualiza el título del cargador digital.
CNF-62 WH Count Reset	Se despeja el valor de electricidad acumulada.

## 5.29. Configuración del Temporizador

Ésta es la función de temporizador del borne de entrada multifunción. Se puede desactivar la salida multifunción (relé incluido) después de un cierto período.

Grupo	Código	Nombre	Display LCD	Configuración Parámetro		Rango de Ajuste	Unidad
In	65-69	Configuración borne Px	Px Define(Px: P1–P5)	38	Entrada Temporizador	0-54	-
OU	31	Relé multifunción 1	Relay 1	28	Salida Temporizador	-	-
	33	Salida multifunción 1	Q1 Define				
	55	Retardo temporizador On	Timer on delay	3,00		0,00-100	seg
	56	Retardo temporizador Off	Timer off delay	1,00		0,00-100	seg

### Detalles de Configuración del Temporizador

Código	Descripción
In.65 –69 Px Define	Define cuál de los bornes de entrada multifunción operará como temporizador en 38 (En Temporizador).
OU.31 Relay1, OU.33 Q1 Define	Define un borne de salida multifunción o relé para usar como temporizador en 28 8Sal Temporizador).
OU.55 TimerOn Delay, OU.56 TimerOff Delay	Ingrese una señal (On) al borne de temporizador para operar una salida del temporizador (Sal Temporizador) después de que ha pasado la hora fijada en OU.55. Cuando el borne de entrada multifunción está apagado, la salida multifunción o el relé se apagan después del tiempo fijado en OU.56.



## 5.30. Control de Freno

Se utiliza para controlar la operación de activación y desactivación del freno electrónico de un sistema de carga.

Grupo	Código	Nombre	Display LCD	Configuración Parámetro		Rango de Ajuste	Unidad
dr	09	Modo de control	Control Mode	0	V/F	-	-
Ad	41	Corriente abrir freno	BR Rls Curr	50,0		0,0-180%	%
	42	Tiempo de retardo abrir freno	BR Rls Dly	1,00		0,0-10,0	seg
	44	Frecuencia en avance de abrir freno	BR Rls Fwd Fr	1,00		0-Frecuencia máxima	Hz

## Características Avanzadas

Grupo	Código	Nombre	Display LCD	Configuración Parámetro		Rango de Ajuste	Unidad
	45	Frecuencia en retroceso de abrir freno	BR Rls Rev Fr	1,00		0-Frecuencia máxima	Hz
	46	Tiempo de retardo de cierre de freno	BR Eng Dly	1,00		0,0-10,0	seg
	47	Frecuencia de cierre de freno	BR Eng Fr	2,00		0-Frecuencia máxima	Hz
OU	31	Elemento 1 relé multifunción	Relay 1	35	Control Freno	-	-
	33	Elemento 1 salida multifunción	Q1 Define				

Cuando el control del freno está activado, las operaciones de frenado de CC (Ad.12) y dwell (Ad.20-23) no están activas.

**Secuencia de apertura del freno:** Cuando se da un comando de operación al motor estático, el variador acelera a la frecuencia de apertura (Ad.44-45) en avance o en retroceso. Cuando la corriente que pasa por el motor llega a la corriente de apertura del freno (Corr Abrir Fren) después de llegar a la frecuencia de apertura del freno, las señales de apertura del freno son emitidas con el relé de salida o el borne de salida multifunción definido para el control del freno. La aceleración comienza después de haberse mantenido la frecuencia durante el tiempo de retardo de la apertura del freno (Ret Abrir Fren).

**Secuencia de cierre del freno:** Cuando se da un comando de parada durante la operación, el motor se decelera. Cuando la frecuencia de salida llega a la frecuencia de cierre del freno (Frec CierFren), la deceleración se detiene y se emite la señal de cierre del freno al borne de salida definido. Después de haberse mantenido durante el tiempo de retardo del cierre del freno (Ret CierFren), la frecuencia de salida cambia a 0. Si el tiempo de frenado de CC (Ad.15) o el frenado de CC (Ad.16) están definidos, la salida del variador se bloquea después del frenado de CC. Para la operación del frenado de CC, consulte la Sección 4.17.2 . *Parada Después de Frenado de CC* en la página 95.

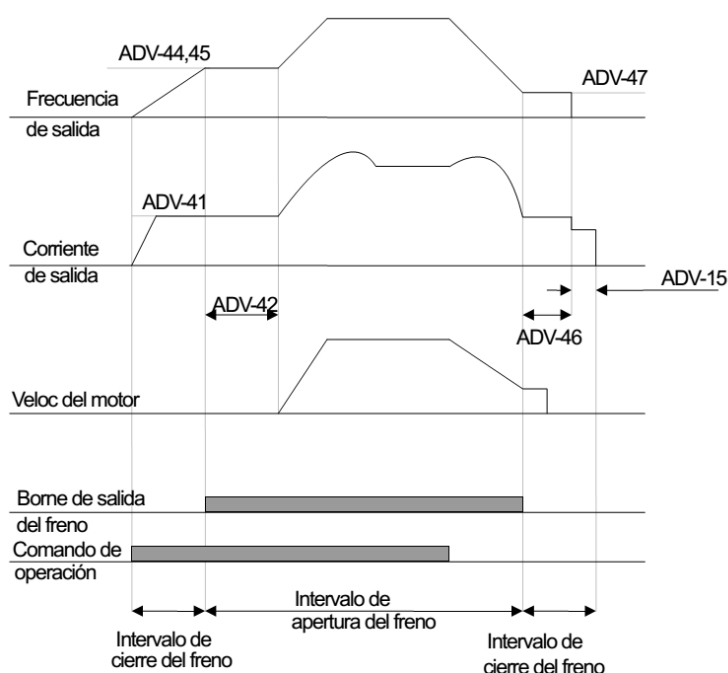

### 5.31. Control de Activación/Desactivación de la Salida Multifunción

Si el valor de entrada analógica es superior al valor definido, el relé de salida o el borne de salida multifunción pueden ser activados (ON) o desactivados (OFF).

Grupo	Código	Nombre	Display LCD	Configuración Parámetro		Rango de Ajuste	Unidad
Ad	66	Modo control on/off borne de salida	On/Off Ctrl Src	1	V1	-	-
	67	Nivel On borne de salida	On-C Level	90,00		Nivel desac borne salida -100,00%	%
	68	Nivel off borne de salida	Off-C Level	10,00		0,00 – nivel activ borne salida 0,00	%
OU	31	Elemento 1 relé multifunción	Relay 1	34	On/Off	-	-
	33	Elemento 1 salida multifunción	Q1 Define				

#### Detalles de Configuración de Control de Activación/Desactivación de Salida Multifunción

Código	Descripción
Ad.66 On/Off Ctrl Src	Seleccione el control de activación/desactivación de entrada analógica.
Ad.67 On-C Level , Ad.68 Off-C Level	Seleccione el nivel de activación/desactivación en el borne de salida.

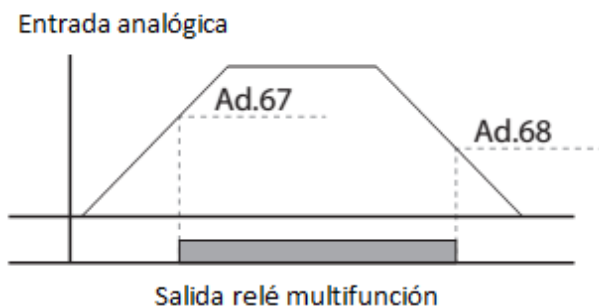

### 5.32. Prevención de Regeneración para Operación de Prensado

Esta función se utiliza para impedir la región de regeneración, aumentando la velocidad de operación del motor durante la operación de prensado.

## Características Avanzadas

Grupo	Código	Nombre	Display LCD	Configuración Parámetro		Rango de Ajuste	Unidad
Ad	74	Selecciona la función de prevención de regeneración para la operación de prensado.	RegenAvd Sel	0	No	0-1	-
	75	Nivel de prevención de la regeneración para la operación de prensado	RegenAvd Level	350V		200V: 300-400V	V
				700V		400V: 600-800V	
	76	Limita la frecuencia de compensación de prevención de la regeneración para la operación de prensado.	CompFreq Limit	1,00(Hz)		0,00-10,00Hz	Hz
	77	Ganancia P para la función de prevención de regeneración en la operación de prensado	RegenAvd Pgain	50,0(%)		0,0-100,0%	%
	78	Ganancia I para la función de prevención de regeneración en la operación de prensado	RegenAvd Igain	500(mseg)		20-30000mseg	mseg

## Detalles de Configuración de Prevención de Regeneración para Operación de Prensado

Código	Descripción
Ad.74 RegenAvd Sel	Selecciona la función de prevención de regeneración para la operación de prensado. Durante la operación del motor a velocidad constante, se selecciona cuando hay tensión de regeneración frecuente, cuando la unidad de frenado dinámico sufre daños y su vida útil se reduce debido a su excesivo funcionamiento o cuando la operación de la unidad de frenado dinámico se evita limitando la tensión de la conexión de CC
Ad.75 RegenAvd Level	Define el nivel de prevención de la regeneración para la operación de prensado. Define la tensión de prevención de la operación de frenado dinámico cuando la tensión de la conexión de CC supera la tensión de regeneración.
Ad.76 CompFreq Limit	Limita la frecuencia de compensación de prevención de la regeneración para la operación de prensado.
Ad.77 RegenAvd Pgain, Ad.78 RegenAvd Igain	Definen las ganancias P e I de la máquina de control PI del límite de tensión de la conexión de CC para la región de operación de regeneración.

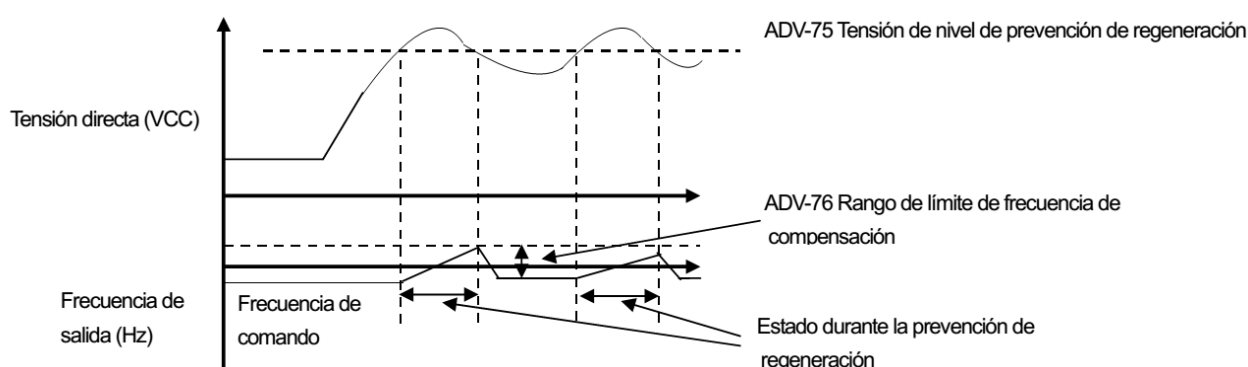

**Nota**

La función de prevención de la regeneración para la operación de prensado está disponible sólo cuando el motor está operando en el tramo de velocidad constante (no disponible en el tramo de aceleración/deceleración). La frecuencia de salida puede modificarse tanto como el valor de la frecuencia definida en Ad.76 (Lím Frec Comp) a pesar de operar a velocidad constante durante la operación de prevención.

### 5.33. Salida Analógica

Un terminal de salida analógica proporciona una salida de tensión de 0-10V, corriente de 4-20mA o pulsos de 0-32kHz.

#### 5.33.1. Salida Analógica de Tensión y Corriente

Se puede ajustar un tamaño de salida mediante la selección de una opción de salida en el borne de salida analógica. Defina el interruptor de ajuste del borne de salida de tensión/corriente analógica (SW3) para cambiar el tipo de salida (tensión/corriente).

Grupo	Código	Nombre	Display LCD	Configuración Parámetro	Rango de Ajuste	Unidad
OU	01	Entrada analógica 1	AO1 Mode	0   Frecuencia	2-15	-
	02	Ganancia entrada analógica 1	AO1 Gain	100,0	-1000,0-1000,0	%
	03	Bias entrada analógica 1	AO1 Bias	0,0	-100,0-100,0	%
	04	Filtro entrada analógica 1	AO1 Filter	5	0-10000	mseg
	05	Salida constante analógica 1	AO1 Const%	0,0	0,0-100,0	%
	06	Monitoreo salida analógica 1	AO1 Monitor	0,0	0,0-1000,0	%

#### Detalles de Configuración de Salida Analógica de Tensión y Corriente

Código	Descripción		
OU.01 AO1 Mode	Define un valor constante para salida. El siguiente ejemplo es para el ajuste de la tensión de salida.		
	Configuración		Fórmula para referencia de frecuencia
	0	Frecuencia	Frecuencia de operación de salida. Se generan 10V a la frecuencia definida en DRV-20 Frec Máx.
	1	Corriente de salida	Se generan 10V al 200% de la corriente nominal del variador (carga pesada).
	2	Tensión de salida	Tensión de salida. Genera 10V del valor definido en bA.15 Tensión Nom. Si bA.15 está definido en 0V genera 10V basado en que la clase 200V es 220V y la clase 400V es 440V.

## Características Avanzadas

Código	Descripción		
OU.01 AO1 Mode	3	Tensión Bus CC	Tensión de alimentación de CC del variador. La clase 200V produce 10V a 410VCC y la clase 400V a 820VCC.
	4	Par	Salida del par producido de 10V al 250% del par nominal del motor.
	5	Potencia de salida	Monitorea los vatios de salida. El 200% de la salida nominal es la tensión nominal máxima (10V).
	6	Idse	Salida de la tensión máxima al 200% de la corriente sin carga.
	7	Iqse	Salida de la tensión máxima al 250% de la corriente de par nominal. Corriente de par nominal = $\sqrt{\text{corriente nominal}^2 - \text{Corriente sin carga}^2}$
	8	Frecuencia alcance	Frecuencia definida de salida. Genera 10V a la frecuencia máxima (DRV-20).
	9	Frecuencia rampa	La frecuencia que ha pasado por las funciones de aceleración y deceleración y que puede ser diferente de la frecuencia de salida real. Genera 10V a la frecuencia máxima (DRV-20).
	12	Valor RefPID	Valores de comando del controlador PID. Genera 6,6V al 100% de la referencia.
	13	Valor RetPID	Muestra la magnitud de la realimentación del controlador PID. Genera 6,6V al 100% de la referencia.
	14	Salida PID	Muestra el valor de salida del controlador PID. Genera 6,6V al 100% de la referencia.
	15	Constante	Valor de OU.05 Const%SalAna1.
OU.02 AO1 Gain, OU.03 AO1 Bias	<p>Permiten ajustar la magnitud y el desnivel. Los elementos de salida se seleccionan como frecuencia y la operación se realiza del siguiente modo:</p> $\text{SalAna1} = \frac{\text{Frecuencia}}{\text{Frec.Max}} \times \text{Gan SalAna1} + \text{Bias SalAna1}$ <p>El siguiente gráfico ilustra los cambios de la salida de tensión analógica (SA1) que dependen de los valores de OU.02 (Ganancia SA1) y los valores OU.3 (Bias SA1). El Eje Y es la tensión de salida analógica (0-10 V), y el eje X es el valor% del elemento de salida.</p> <p>Por ejemplo, si la frecuencia máxima fijada en dr.20 (Frec. Máx) es de 60 Hz y la frecuencia de salida actual es de 30 Hz, entonces el valor del eje x en la siguiente gráfica es del 50%.</p>		

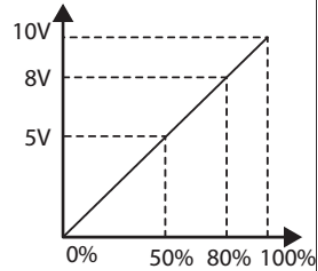
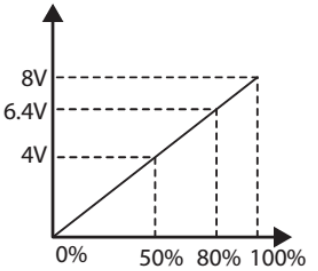
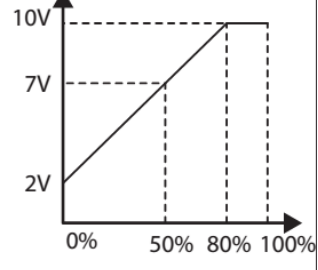
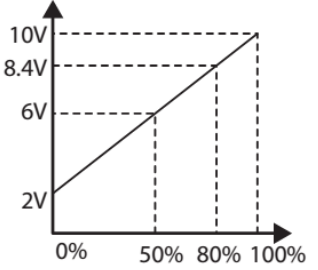
Código	Descripción			
OU.02 AO1 Gain, OU.03 AO1 Bias				OU.02 Ganancia SA1
				100,0% (Valor de Fábrica)
				80,0%
	OU.03 AO1 Bias	0,0% Valor de Fábrica		
		20,0%		
OU.04 AO1 Filter	Define la constante de tiempo del filtro de la salida analógica.			
OU.05 AO1 Const %	Si la salida analógica en AU.01 (Modo SA1) se ajusta a 15 (Constante), la salida de tensión analógica depende de los valore de parámetros (0-100%).			
OU.06 AO1 Monitor	Permite monitorear el valor de la salida analógica, el cual está representado en un porcentaje basado en los 10V de tensión de salida máxima.			

### 5.33.2. Salida de Pulso Analógica

La selección del elemento de salida y el ajuste del tamaño del pulso puede realizarse para el borne TO (Salida de Pulso).

Grupo	Código	Nombre	Display LCD	Configuración Parámetro		Rango de Ajuste	Unidad
OU	33	Salida multifunción 1	Q1 define	39	TO	0-38	-
	61	Ajuste de salida de pulso	TO Mode	0	Frecuencia	0-15	-
	62	Ganancia de salida de pulso	TO Gain	100,0		-1000,0-1000,0	%
	63	Bias de salida de pulso	TO Bias	0,0		-100.0-100.0	%
	64	Filtro de salida de pulso	TO Filter	5		0-10000	mseg
	65	Salida constante de salida de pulso 2	TO Const%	0,0		0,0-100,0	%
	66	Monitoreo salida de pulso	TO Monitor	0,0		0,0-100,0	%

## Detalles de Configuración de Salida de Pulso Analógica

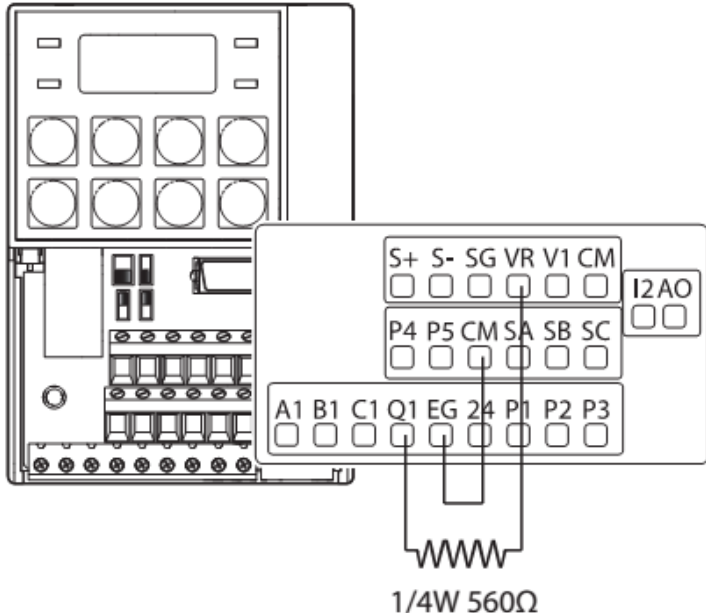
Código	Descripción
OU.33 Q1 Define	<p>Define un valor constante para salida. El siguiente ejemplo es para el ajuste de la tensión de salida.</p> <p>En el caso de E/S Estándar, la salida del pulso TO y la salida multifunción Q1 comparten el mismo borne. Establezca OU.33 en la salida de pulsos de 32 kHz y siga las instrucciones a continuación para hacer las conexiones de cableado que configuran el circuito de salida de colector abierto.</p> <ol style="list-style-type: none"> <li>1. Conectar una resistencia de 1/ 4W, 560Ω resistencia entre los bornes VR y Q1.</li> <li>2. Conectar los bornes EG y CM.</li> </ol> <p>En el cableado de la resistencia, se recomienda una resistencia de 560Ω o menos para proporcionar de forma estable salida de pulsos de 32 kHz.</p>  <p>1/4W 560Ω</p> <p>Cuando se conecta a un pulso entre los variadores S100, conecte el pulso de salida (Q1-EG) al pulso de entrada (TI-CM) directamente sin resistencia y cable.</p>
OU.62 TO Gain, OU.63 TO Bias	<p>Permiten ajustar el valor y la compensación. Si la frecuencia se selecciona como una salida, la operación se realiza del siguiente modo:</p> $TO = \frac{Frecuencia}{FrecMax} \times Ganancia\ TO + Bias\ TO$ <p>El siguiente gráfico ilustra los cambios de la salida de pulsos (TO) que dependen de los valores de OU.62 (Ganancia TO) y los valores OU.63 (Bias TO). El Eje Y es la tensión de salida analógica (0-10 V), y el eje X es el valor% del elemento de salida.</p> <p>Por ejemplo, si la frecuencia máxima fijada en dr.20 (Frec. Máx) es de 60 Hz y la frecuencia de salida actual es de 30 Hz, entonces el valor del eje x en la siguiente gráfica es del 50%.</p>

Código	Descripción			
OU.62 TO Gain, OU.63 TO Bias			OU.62 Ganancia TO	
			100,0% (Valor de Fábrica)	80,0%
	OU.63 TO Bias	0,0% Valor de Fábrica		
		20,0%		
OU.64 TO Filter	Define la constante de tiempo del filtro de la salida analógica.			
OU.65 TO Const %	Si la salida analógica se ajusta a constante, la salida de pulso analógica depende de los valore de parámetros.			
OU.66 TO Monitor	Permite monitorear el valor de la salida analógica. Muestra el pulso de salida máximo (32kHz) como porcentaje (%) del estándar.			

#### Nota

#### Modo OU.08 Ganancia SA2 y OU.09 Sintonización Bias SA2 en salida de 4-20mA

- 1 Ajuste OU.07 (Modo SA2) a constante, y ajuste OU.11 (SA2 Const%) a 0,0%.
- 2 Ajuste OU.09 (Bias SA2) al 20,0% y luego verifique la salida de corriente. La salida de 4mA se debe mostrar.
- 3 Si el valor es inferior a 4mA, aumente gradualmente OU.09 (Bias SA2) hasta medir 4mA. Si el valor es superior a 4mA, disminuir gradualmente OU.09 (Bias SA2) hasta medir 4mA.
- 4 Ajuste OU.11 Const%SA2 a 100,0%  
Ajuste OU.08 (Ganancia SA2) de 80,0% y mida la salida de corriente a 20 mA. Si el valor es menos de 20 mA, aumente gradualmente OU.08 (Ganancia AO2) hasta medir 20mA. Si el valor es mayor a 20 mA, disminuya gradualmente OU.08 (Ganancia AO2) hasta medir 20mA.

Las funciones para cada código son idénticas a las descripciones de las salidas de 0-10 V de tensión con un rango de salida de 4-20 mA.

## 5.34. Salida Digital

### 5.34.1. Configuración del Relé y Borne de Salida Multifunción

Grupo	Código	Nombre	Display LCD	Configuración Parámetro		Rango de Ajuste	Unidad
OU	30	Elemento de salida de falla	Trip Out Mode	010*		-	bit
	31	Ajuste relé multifunción 1	Relay 1	29	Disparo	-	-
	33	Ajuste salida multifunción 1	Q1 Define	14	Marcha	-	-
	41	Monitoreo salida multifunción	DO Status	-		0-11	bit
	57	Frecuencia de detección	FDT Frequency	30,00		0,00 – Frecuencia máxima	Hz
	58	Banda de frecuencia de detección	FDT Band	10,00			
In	65-69	Configuración de borne Px	Px Define	16	Cambio	0-54	-

\*Se muestra como  en el teclado.

### Detalles de Configuración del Relé y Borne de Salida Multifunción

Código	Descripción		
OU.31 Relay1	Define las opciones de salida del relé (Relé 1).		
OU.33 Q1 Define	Selecciona opciones de salida para borne de salida multifunción (Q1). Q1 es la salida de colector abierto TR.		
OU.41 DO Status	Define terminal de salida y funciones de los relés de acuerdo con OU.57 FDT (Frecuencia), OU.58 (FDT Band) los ajustes y las condiciones de disparo por Defecto.		
	Configuración		Función
	0	Ninguno	Sin señal de salida.
	1	FDT-1	Inspecciona si la frecuencia de salida del variador ha alcanzado la frecuencia definida por el usuario. Comienza a operar cuando se ha cumplido la siguiente condición: Valor absoluto (frecuencia definida – frecuencia de salida) < amplitud de frecuencia detectada/2 La amplitud de frecuencia detectada se define como se indica a continuación; la ilustración muestra la amplitud de frecuencia definida en 10Hz.

Código	Descripción		
	2	FDT-2	<p>Se activa cuando la frecuencia definida por el usuario es igual a frecuencia detectada (FDT frequency) y cumple simultáneamente la condición FDT-1 antes descrita.  <math>[\text{valor absoluto (frecuencia definida - frecuencia detectada)} &lt; \text{amplitud de frecuencia detectada}/2] \&amp; [\text{FDT-1}]</math>            En este caso se asume que la amplitud de la frecuencia detectada es 10Hz y la frecuencia detectada es 30Hz.</p>
	3	FDT-3	<p>Se activa cuando la frecuencia de operación cumple con la siguiente condición:  <math>\text{Valor absoluto (frecuencia de salida - frecuencia de operación)} &lt; \text{amplitud de frecuencia detectada}/2</math>            La amplitud de frecuencia detectada se define como se indica a continuación; la ilustración muestra la amplitud de frecuencia definida en 10Hz.</p>
	4	FDT-4	<p>Puede operar definiendo las condiciones de aceleración y deceleración separadas.</p>

## Características Avanzadas

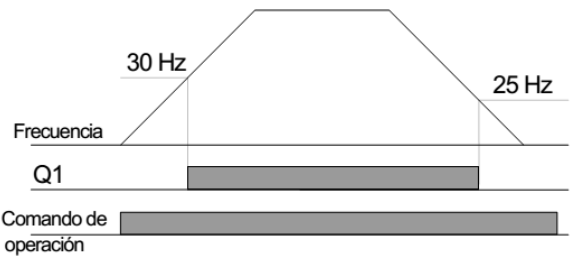
Código	Descripción		
			<p><b>Aceleración:</b> frecuencia de operación <math>\geq</math> frecuencia detectada</p> <p><b>Deceleración:</b> frecuencia de operación <math>&gt;</math> (frecuencia detectada – frecuencia detectada de ancho/2)</p> <p>La amplitud de frecuencia detectada se define como se indica a continuación; la ilustración muestra la amplitud de frecuencia definida en 10Hz</p>  <p>30 Hz</p> <p>25 Hz</p> <p>Frecuencia</p> <p>Q1</p> <p>Comando de operación</p>
5	Sobrecarga		Se activa cuando el motor recibe sobrecarga.
6	IOL		Se activa en caso de falla por protección (característica de tiempo inverso) contra sobrecarga del variador.
7	Subcarga		Se activa en caso de advertencia por carga insuficiente.
8	Advertencia Ventilador		Con 8 Ven Alarma definido en la salida multifunción se activará cuando haya un problema con el ventilador.
9	Entrada en pérdida		Se activa en caso de entrada en pérdida causada por sobrecarga del motor.
10	Sobretensión		Se activa si la tensión de alimentación de CC del variador supera la tensión de la acción de protección.
11	Baja Tensión		Se activa si la tensión de alimentación de CC del variador es inferior al nivel de la acción de protección por baja Tensión.
12	Sobrecalentamiento		Se activa si el ventilador de enfriamiento del variador no funciona.
13	Pérdida de Comando		Se activa en caso de perderse el comando del borne de entrada analógica y el comando de comunicación RS-485 de la bornera del variador. Cuando la opción de comunicación y la tarjeta de opción E/S extendida están instaladas también se activa en caso de perderse el comando del borne de entrada analógica y el comando de comunicación en la opción.
14	Marcha		Se activa cuando el variador genera tensión con el comando de operación aplicado. No se activa durante el frenado de CC.

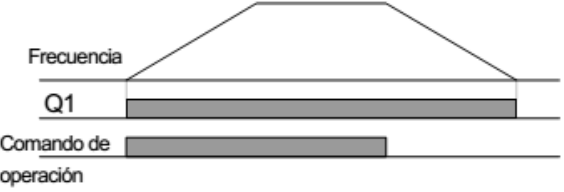











Código	Descripción		
			
15	Paro	Se activa cuando el comando de operación está desactivado y no hay tensión de salida del variador.	
16	Estable	Se activa durante la operación a velocidad constante.	
17	Línea variador	Se activa cuando el motor es manejado por la línea del variador	
18	Línea Com	Se activa cuando el motor es manejado por fuente de energía comercial. Para más detalles, consulte la sección <a href="#">5.18. Transición de Alimentación</a> en la página <a href="#">163</a> .	
19	Búsqueda velocidad	Se activa cuando el variador opera en búsqueda de velocidad. Para más detalles consulte la sección <a href="#">5.14. Operación de Búsqueda de Velocidad</a> en la página <a href="#">155</a> .	
22	Listo	Se activa cuando el variador está operando normalmente y está listo para operar a la espera del comando externo de operación.	
28	Salida temporizador	Con esta función se activa la salida del punto de contacto después de un determinado período utilizando el borne de entrada multifunción. Para más detalles consulte la sección <a href="#">5.29. Configuración del Temporizador</a> en la página <a href="#">173</a> .	
29	Disparo	Se activa después de un disparo por falla. Consulte la sección <a href="#">5.31. Control On/Off de Salida Multifunción</a> en la página <a href="#">175</a> .	
31	Adv FD %ED	Consulte la sección <a href="#">6..2.5. Configuración de Resistencia de Frenado Dinámico</a> en la página <a href="#">204</a>	
34	Control On/Off	Se activa usando u valor de entrada analógica como estándar. Consulte la sección <a href="#">5.31. Control On/Off de Salida Multifunción</a> en la página <a href="#">175</a> .	
35	Control de Freno	Activa una señal de liberación de freno. <a href="#">5.30. Control de Freno</a> en la página <a href="#">173</a> .	
40	Operación KEB	Si hay una interrupción de la alimentación, la tensión de la conexión de CC baja y se produce falla de baja tensión que da como resultado un bloqueo de la salida. Esta función mantiene la tensión de la conexión de CC mediante el control de la frecuencia de salida del variador mientras dura la interrupción, contribuyendo a mantener durante más tiempo el intervalo entre la interrupción instantánea y el falla de baja tensión.	

### 5.34.2. Salida de Disparo por Falla usando el Borne Multifunción y el Relé

El variador puede activar un estado de disparo por falla usando el borne de salida multifunción (Q1) y un relé (Relé 1).

Grupo	Código	Nombre	Display LCD	Configuración Parámetro		Rango de Ajuste	Unidad
OU	30	Modo de salida por falla	Trip Out Mode	010		-	bit
	31	Ajuste relé multifunción 1	Relay 1	29	Disparo	-	-
	33	Ajuste salida multifunción 1	Q1 Define	14	Marcha	-	-
	53	Retardo On salida de disparo por falla	TripOut OnDly	0,00		0,00-100,00	seg
	54	Retardo Off salida de disparo por falla	TripOut OffDly	0,00		0,00-100,00	seg

### Detalles de Configuración Salida de Disparo por Falla usando el Borne Multifunción y el Relé

Código	Descripción																				
OU.30 Trip Out Mode	El retardo de disparo por falla opera en base a a configuración de salida de disparos por falla.																				
	<table><tr><th>Elemento</th><th>Estado Bit (On)</th><th>Estado Bit (Off)</th></tr><tr><td>Teclado</td><td></td><td></td></tr><tr><td>Teclado LCD</td><td></td><td></td></tr></table>	Elemento	Estado Bit (On)	Estado Bit (Off)	Teclado			Teclado LCD													
	Elemento	Estado Bit (On)	Estado Bit (Off)																		
	Teclado																				
	Teclado LCD																				
Seleccione 29 Modo Disparo en OU.31, 33 después de seleccionar el borne y el relé que se utilizarán para la salida de falla. El borne y el relé se activan cuando se produce una falla del variador. Su activación puede definirse según el tipo de falla, como se indica a continuación																					
<table><tr><th colspan="3">Configuración</th><th>Función</th></tr><tr><th>Bit 3</th><th>Bit 2</th><th>Bit 1</th><th></th></tr><tr><td></td><td></td><td>✓</td><td>Se activa en caso de falla de baja tensión</td></tr><tr><td></td><td>✓</td><td></td><td>Se activa en caso de falla, excepto falla de baja tensión</td></tr><tr><td>✓</td><td></td><td></td><td>Se activa en caso de falla de rearranque automático (Pr.08-09)</td></tr></table>		Configuración			Función	Bit 3	Bit 2	Bit 1				✓	Se activa en caso de falla de baja tensión		✓		Se activa en caso de falla, excepto falla de baja tensión	✓			Se activa en caso de falla de rearranque automático (Pr.08-09)
Configuración			Función																		
Bit 3	Bit 2	Bit 1																			
		✓	Se activa en caso de falla de baja tensión																		
	✓		Se activa en caso de falla, excepto falla de baja tensión																		
✓			Se activa en caso de falla de rearranque automático (Pr.08-09)																		
OU.31 Relay1	Define la salida de relé (Relé 1).																				
OU.33 Q1 Define	Selecciona la salida del borne de salida multifunción (Q1). Q1 es la salida de colector abierto TR.																				
OU.53 TripOut On Dly, OU.54 TripOut OffDly	La salida del relé o borne multifunción de falla se activa después del período definido en OU.53, en caso de producirse una falla. Cuando se ingresa la reposición, el punto de contacto se desactiva después del período definido en OU.53.																				













### 5.34.3. Configuración del Tiempo de Retardo del Borne de Salida Multifunción

Define los tiempos de retardo On y retador Off por separado para controlar los tiempos de salida y de operación del relé. El tiempo de retardo definido en el código OU.50-51 se aplica al terminal de salida multifunción (Q1) y el relé (Relé 1), excepto cuando la función de salida multifuncional está en el modo de disparo por falla.

Grupo	Código	Nombre	Display LCD	Configuración Parámetro	Rango de Ajuste	Unidad
OU	50	Retardo On salida multifunción	DO On Delay	0,00	0,00-100,00	seg
	51	Retardo Off salida multifunción	DO Off Delay	0,00	0,00-100,00	seg
	52	Selección de borne de salida multifunción	DO NC/NO Sel	00*	00-11	bit

\*Se muestra como  en el teclado.

#### Detalles de Configuración del Tiempo de Retardo del Borne de Salida Multifunción

Código	Descripción									
OU.52 DO NC/NO Sel	Selecciona el tipo de punto de contacto del relé y el borne de salida multifunción. Si la tarjeta de opción E/S extendida está instalada se añadirán tres bits para el tipo de punto de contacto de la bornera. Si el bit apropiado se define en 0 opera como punto de contacto A (NA) y si se define en 1 opera como punto de contacto B (NC). Comenzando por el bit de la derecha se muestran los ajustes de Relé 1 y Q1.									
	<table><tr><th>Elemento</th><th>Estado Bit (On)</th><th>Estado Bit (Off)</th></tr><tr><td>Teclado</td><td></td><td></td></tr><tr><td>Teclado LCD</td><td></td><td></td></tr></table>	Elemento	Estado Bit (On)	Estado Bit (Off)	Teclado			Teclado LCD		
	Elemento	Estado Bit (On)	Estado Bit (Off)							
Teclado										
Teclado LCD										

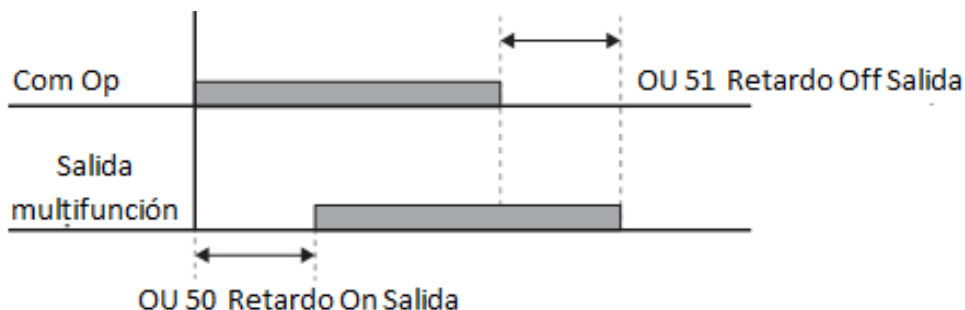

## 5.35. Configuración de Idioma del Teclado

Seleccione el idioma que se mostrará en el teclado LCD. EL teclado S/W Ver 1.04 y posteriores cuentan con selecciones de idioma.

Grupo	Código	Nombre	Display LCD	Configuración Parámetro		Rango de Ajuste	Unidad
CNF*	01	Selección idioma del teclado	Language Sel	0	Inglés	-	-
				1	Coreano		

\*Disponible sólo en teclado LCD.

## 5.36. Monitoreo del Estado de Operación

La condición de la operación del variador se puede monitorear usando el teclado LCD. Si se selecciona la opción de monitorización en el modo de configuración (CNF), un máximo de cuatro elementos se puede monitorizar simultáneamente. El modo de monitorización muestra tres elementos diferentes en el teclado LCD, pero sólo un elemento se puede mostrar en la ventana de estado a la vez.

Grupo	Código	Nombre	Display LCD	Configuración Parámetro		Rango de Ajuste	Unidad
CNF*	20	Muestra ventana de display de condición	Anytime Para	0	Frecuencia	-	-
	21	Display de modo de monitoreo 1	Monitor Line-1	0	Frecuencia	-	Hz
	22	Display de modo de monitoreo 2	Monitor Line-2	2	Corriente de salida	-	A
	23	Display de modo de monitoreo 3	Monitor Line-3	3	Tensión de salida	-	V
	24	Inicialización modo de monitoreo	Mon Mode Init	0	No	-	-

\*Disponible sólo en teclado LCD.

### Detalles de Configuración del Monitoreo del Estado de Operación

Código	Descripción		
CNF-20 AnyTime Para	Seleccione los datos para mostrar en la parte superior derecha de la pantalla del teclado LCD. Elija los ajustes de los parámetros en base a la información que se mostrará. Códigos de CNF-20-23 comparten las mismas opciones de ajuste como se indica en la siguiente tabla.		
	Configuración		Función
	0	Frequency	Durante la parada se visualiza la frecuencia definida y durante la operación se visualiza la frecuencia de salida actualmente operativa en unidades de Hz.
	1	Speed	Igual al anterior (0); se visualiza en unidades de rpm.
	2	Output Current	Muestra la magnitud de la corriente de salida.
	3	Output Voltage	Muestra la tensión de salida.

Código	Descripción		
	4	Output Power	Muestra la potencia de salida.
	5	WHour Counter	Muestra la electricidad consumida por el variador.
	6	DCLink Voltage	Muestra la tensión de la alimentación de CC. dentro del variador. Durante la parada representa el valor máximo de la tensión de entrada de CC..
	7	DI Status	Muestra el estado de los bornes de entrada del variador. Desde la derecha están representados como P1, P2... P11.
	8	DO Status	Muestra el estado de los bornes de salida del variador. Desde la derecha están representados como Relé 1, Relé 2, Q1.
	9	V1 Monitor[V]	Muestra los valores que entran en V1, el borne de entrada de tensión del variador, en unidades de tensión.
	10	V1 Monitor[%]	Muestra la unidad de tensión anterior en porcentaje. Si entran -10~0~+10V se representa como -100~0~100%.
	13	V2 Monitor[V]	Muestra la entrada de tensión del borne V2 de la tarjeta de opción E/S cuando se utiliza la opción de E/S extendida.
	14	V2 Monitor[%]	Muestra la entrada de tensión V2 en porcentaje.
	15	I2 Monitor[mA]	Muestra la entrada de corriente del borne I2 de la tarjeta de opción E/S cuando se utiliza la opción de E/S extendida.
	16	I2 Monitor[%]	Muestra la entrada de corriente del borne I2 en porcentaje.
	17	PID Output	Muestra la salida del controlador PID.
	18	PID Ref Value	Muestra la referencia del controlador PID.
	19	PID Fdb Value	Muestra la realimentación del controlador PID.
	20	Torque	Si el método de comando de referencia de par definido en DRV-08 es distinto del teclado (0 ó 1) se visualiza la referencia de par.
	21	Torque Limit	Si el método de definición del límite de par definido en CON-53 es distinto del teclado (0 ó 1) se visualiza el límite de par.
	23	Spd Limit	Si el método de limitación de la velocidad definido en CON-62 en el modo de control de par es distinto del teclado (0 ó 1) se visualiza la magnitud del límite de velocidad.
	24	Velocidad de carga	Muestra la velocidad de carga en la escala y unidad que el usuario desea. Muestra la velocidad de carga en los valores a los que se aplican ADV-61 (Gan Vel Dplay) y ADV-62 (Escala Dplay) en las unidades de rpm o rpm definidas en ADV-63 (Unidad Vel).
CNF-21-23 Monitor Line-x	Seleccionan los elementos que se visualizarán en el modo Monitoreo. El modo Monitoreo se visualiza la primera vez que se aplica la alimentación y pueden verse simultáneamente los tres elementos de las líneas de monitoreo 1-3.		
CNF-24 Mon Mode Init	La selección de 1 (Sí) inicializa CNF-20-23.		

### Configuración de Display de Velocidad de Carga

Grupo	Código	Nombre	Display LCD	Configuración Parámetro		Rango de Ajuste	Unidad
ADV(M2)	61(40)	Ganancia velocidad recuento giros	Load Spd Gain	-	100,0	1-600,0[%]	-
	62(41)	Escala velocidad recuento giros	Load Spd Scale	0	x 1	0-4	Hz
	63(42)	Unidad velocidad recuento giros	Load Spd Unit	2	rpm	0-1	A

### Detalles de Configuración de Display de Velocidad de Carga

Código	Descripción
ADV-61(M2-40) Load Spd Gain	Si se selecciona elemento de supervisión de velocidad 24 de carga y si el eje del motor y la carga están conectados con la correa, el número real de revoluciones se puede visualizar mediante el cálculo de la relación de la polea.
ADV-62(M2-41) Load Spd Scale	Selecciona el número de decimales que el monitoreo muestra el punto 24 de carga de velocidad (de x1-x0.0001).
ADV-63(M2-42) Load Spd Unit	Selecciona la unidad de elemento de supervisión 24 Velocidad en vacío. Selecciona entre las RPM (revoluciones por minuto) y MPM (metro por minuto) para la unidad. Por ejemplo, si la velocidad de la línea es de 300 [mpm] en 800 [rpm], defina ADV61 (Cargar Spd Ganancia) para "37,5%" para visualizar la velocidad de la línea. Además, establecer ADV62 (Escala de carga Sped) a "X 0.1" para visualizar el valor del primer punto décima I. Y establecer ADV63 (carga unitaria SPD) para mpm. Ahora, el elemento de supervisión 24 Velocidad en vacío se visualiza en la pantalla del teclado como 300.0 mpm en lugar de 800 rpm.

#### Nota

##### Consumo de potencia del variador

Los valores se calcularon utilizando la tensión y corriente. La potencia se calcula cada segundo y los resultados se acumulan. La definición de CNF-62 (Reinicio recuento WH) en 1 (Sí) restablecerá el consumo de potencia acumulado. El consumo de energía se visualiza como se muestra a continuación:

- El tiempo de deceleración podría superar el tiempo definido de acuerdo con la carga si la función de prevención de entrada en pérdida se define durante la deceleración. El tiempo de aceleración real se prolonga más que el tiempo de aceleración definido porque la deceleración se interrumpe si la función de prevención de entrada en pérdida se activa durante la aceleración.
- Menos de 1,000 kW: Las unidades están en kW, que se muestra en formato de 999,9 kW.
- 1-99 MW: Las unidades están en MW, que se muestra en formato de 99,99 MWh.
- 100-999 MW: Las unidades están en MW, que se muestra en formato 999,9 MW.
- Más de 1.000 MW: Las unidades están en MW, que se muestra en formato de 9.999 MWh y se pueden mostrar hasta 65.535 MW. (Valores superior 65,535MW se restablecerá el valor a 0, y las unidades volverán a kW. Se muestra en formato 999,9 kW).

## 5.37. Monitoreo del Tiempo de Operación

Monitorea el tiempo de operación del variador y el ventilador.

Grupo	Código	Nombre	Display LCD	Configuración Parámetro		Rango de Ajuste	Unidad
CNF*	70	Tiempo acumulado de operación del variador	On-time	0/00/00 00:00		-	min
	71	Tiempo acumulado de operación del variador	Run-time	0/00/00 00:00		-	min
	72	Inicialización del tiempo acumulado de operación del variador	Time Reset	0	No	0-1	-
	74	Tiempo acumulado de operación del ventilador de enfriamiento	Fan time	0/00/00 00:00		-	min
	75	Inicialización del Tiempo acumulado de operación del ventilador de enfriamiento	Fan Time Resert	0	No	0-1	-

\*Disponible sólo en teclado LCD.

### Detalles de Configuración del Monitoreo del Tiempo de Operación

Código	Descripción
CNF-70 On-time	El tiempo acumulado mientras el variador recibe alimentación. La información se visualiza del siguiente modo: aa:mm (mes) :dd:hh:mm (minutos) 0 / 00 / 00 00 : 00
CNF-71 Run-time	Muestra el tiempo acumulado de salida de tensión del variador con entrada de comando de operación. La información en el display se muestra igual que para el tiempo acumulado (Tmpto Encendido).
CNF-72 Time Reset	Si se define en 1 Sí se suprimen ambos tiempos acumulados de alimentación (Tmpto Encendido) y de operación (Tmpto Marcha) y la visualización es 0/00/00 00:00.
CNF-74 Fan time	Muestra el tiempo total de encendido del ventilador de enfriamiento del variador. La información en el display se muestra igual que para el tiempo acumulado total.
CNF-75 Fan Time Resert	Si se define en 1 Sí, ambos tiempos totales de encendido y de marcha se suprimen y la visualización es 0/00/00 00:00.



## 6. Características de Protección

Las funciones de protección que ofrecen los variadores de la serie S100 se dividen en dos grandes grupos. Uno es para casos de recalentamiento y daños y el otro es para proteger el variador propiamente dicho y prevenir su mal funcionamiento.

### 6.1. Protección del Motor

#### 6.1.1. Prevención Termoelectrónica - Recalentamiento del Motor (ETH)

La función termoelectrónica (ETH) predice automáticamente los aumentos de temperatura utilizando la corriente de salida del variador, sin sensor de temperatura, y proporciona protección adecuada para la característica térmica de tiempo inverso del motor.

Grupo	Código	Nombre	Display LCD	Configuración Parámetro		Rango de Ajuste	Unidad
Pr	40	Selección disparo por fallas prevención termoelectrónica	ETH Trip Sel	0	Ninguno	0-2	-
	41	Tipo motor ventilador de enfriamiento	Motor Cooling	0	Auto Vent	-	-
	42	Calificación minuto uno termoelectrónico	ETH 1min	150		120-200	%
	43	Calificación continua prevención termoelectrónica	ETH Cont	120		50-150	%

#### Detalles de Configuración de Función de Prevención Termoelectrónica (ETH)

Código	Descripción		
Pr.40 ETH Trip Sel	Define la operación del variador en caso de activarse la protección termoelectrónica. En el teclado se visualiza el estado de falla como T-Thermal.		
	Configuración		Función
	0	Ninguno	La función termoelectrónica no está activa.
	1	Marcha Libre	La salida del variador se bloquea y el motor no funciona en marcha libre.
	2	Deceleración	Se produce la parada después de la deceleración.
Pr.41 Motor Cooling	Selecciona el método de operación del ventilador de enfriamiento instalado en el motor.		
	Configuración		Función
	0	Auto Vent	Con el ventilador de enfriamiento conectado al eje del

## Características de Protección

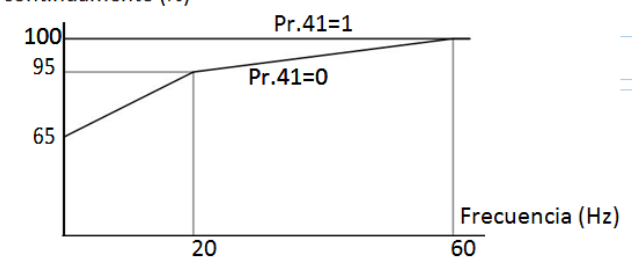
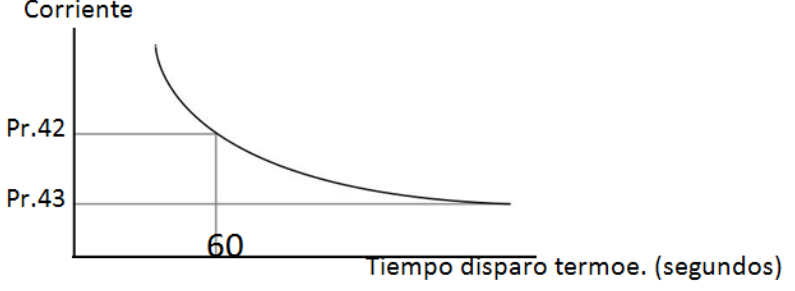
Código	Descripción		
	0	Auto Vent	motor, el efecto de enfriamiento varía según la velocidad de rotación. La mayoría de los motores de inducción comunes tienen una estructura de este tipo.
	1	Vent Forzada	Esta estructura suministra alimentación separada al ventilador de enfriamiento. Se aplica a cargas que deben operar durante períodos prolongados a baja velocidad y el motor tiene una estructura así exclusivamente para el variador.
	<p>Corriente permitida continuamente (%)</p>  <p>Frecuencia (Hz)</p>		
Pr.42 ETH 1 min	Ingresa el valor de corriente que puede circular de manera continuada durante un minuto sobre la base de la corriente nominal (bA.13) del motor.		
Pr.43 ETH Cont	<p>Define la magnitud de la corriente a la que se activa la función de protección termoelectrónica. La operación ininterrumpida está disponible sin protección por debajo del valor definido.</p> <p>Corriente</p>  <p>Tiempo disparo termoe. (segundos)</p>		

### 6.1.2. Disparo y Advertencia Temprana de Sobrecarga

Esta función se utiliza para emitir una advertencia y realizar la detección de problemas cuando el motor está sometido a sobrecarga en relación con la corriente nominal del motor. Se puede definir la magnitud de corriente para que se produzca la advertencia y el disparo se pueden configurar en forma separada.

Grupo	Código	Nombre	Display LCD	Configuración Parámetro		Rango de Ajuste	Unidad
Pr	04	Ajuste nivel de carga	Load Duty	1	Carga Pesada	-	-
	17	Selección alarma sobrecarga	OL Warn Select	1	Sí	0-1	-
	18	Nivel alarma sobrecarga	OL Warn Level	150		30-180	%
	19	Tiempo alarma sobrecarga	OL Warn Time	10,0		0-30	seg
	20	Movimiento al disparo por sobrecarga	OL Trip Select	1	Marcha Libre	-	
	21	Nivel disparo sobrecarga	OL Trip Level	180		30-200	%
	22	Tiempo disparo sobrecarga	OL Trip Time	60,0		0-60,0	seg
OU	31	Elemento Relé 1 multifunción	Relay 1	5	Sobrecarga	-	-
	33	Elemento 1 salida multifunción	Q1 Define				

### Detalles de Configuración de Disparo y Advertencia Temprana de Sobrecarga

Código	Descripción		
Pr.17 OL Warn Select	La señal de advertencia se emite utilizando el borne de salida multifunción de la bornera o el relé cuando se aplica una carga del nivel de advertencia de sobrecarga. Se activa si se selecciona 1 (Sí) y no se activa si se selecciona 0 (No).		
Pr.18 OL Warn Level, Pr.19 OL Warn Time	La salida multifunción (Relé 1, Q1) emite la señal de advertencia si la corriente que circula por el motor supera el valor definido en el nivel de alarma de sobrecarga (OL Warn Level) y si la corriente sigue circulando durante el tiempo definido en alarma de sobrecarga (OL Warn Time). El borne de salida multifunción y el relé emiten señales si se selecciona Sobrecarga en OU.31-33. La salida del variador no se bloquea.		
Pr.20 OL Trip Select	Selecciona la acción protectora del variador en caso de un disparo por falla de sobrecarga.		
	Configuración		Función
	0	Ninguno	No se realiza ninguna acción para proteger contra sobrecarga.
	1	Marcha Libre	La salida del variador se bloquea en caso de falla de sobrecarga. El motor funciona en marcha libre.
Pr.21 OL Trip Level, Pr.22 OL Trip Time	3	Deceleración	En caso de falla se produce la desaceleración hasta parar.
	La salida del variador se bloquea o se produce la deceleración hasta parar según el modo definido en Pr.17, si la corriente que circula en el motor supera el valor definido en el nivel de disparo por sobrecarga (OL Trip Level) y si la corriente sigue circulando durante el tiempo definido en tiempo de disparo por sobrecarga (OL Trip Time).		

## Características de Protección

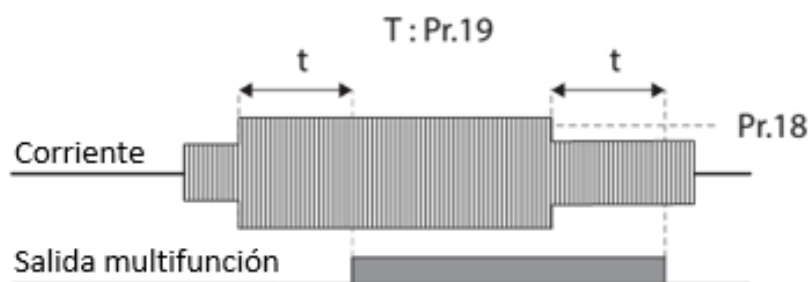

### Nota

La señal de sobrecarga de una sobrecarga se produce antes de la ocurrencia del disparo por fallas de sobrecarga. La señal de advertencia de sobrecarga no funcionará en una situación de disparo por falla por sobrecarga, si el nivel de alarma por sobrecarga (OL Warn Level) y el tiempo de alarma de sobrecarga (OL Warn Time) se definen por encima del nivel de disparo por sobrecarga (OL Trip Level) y el tiempo de disparo por sobrecarga (OL Trip Time).

### 6.1.3. Prevención de Entrada bloqueó y Frenado de Flujo

La función de prevención de entrada en pérdida (bloqueó) evita que el motor entre a pérdida por sobrecargas. Si se produce una entrada a pérdida por una sobrecarga, la frecuencia de operación del variador se ajusta automáticamente. En la entrada en pérdida por sobrecarga se produce por la circulación de sobrecorriente en el motor, posiblemente causando el recalentamiento o daños al motor, interrumpiendo el proceso del sistema del lado de carga del motor.





Para proteger el motor contra las fallas de sobrecarga, la frecuencia de salida se ajusta automáticamente, en función del tamaño de la carga.

Grupo	Código	Nombre	Display LCD	Configuración Parámetro	Rango de Ajuste	Unidad
Pr	50	Prevención de entrada en pérdida y frenado de flujo	Stall Prevent	0000*	-	bit
	51	Frecuencia de entrada en pérdida 1	Stall Freq 1	60,00	Frec Arranque -Frec Ent. Pér1	Hz
	52	Nivel de entrada en pérdida 1	Stall Level 1	180	30-250	%
	53	Frecuencia de entrada en pérdida 2	Stall Freq 2	60,00	Frec Ent. Pér1- Frec Ent. Pér3	Hz
	54	Nivel de entrada en pérdida 2	Stall Level 2	180	30-250	%
	55	Frecuencia de entrada en pérdida 3	Stall Freq 3	60,00	Frec Ent. Pér2- Frec Ent. Pér4	Hz
	56	Nivel de entrada en pérdida 3	Stall Level 3	180	30-250	%
	57	Frecuencia de entrada en pérdida 4	Stall Freq 4	60,00	Frec Ent. Pér3- Frec Máxima	Hz
	58	Nivel de entrada en pérdida 4	Stall Level 4	180	30-250	%

Grupo	Código	Nombre	Display LCD	Configuración Parámetro		Rango de Ajuste	Unidad
OU	31	Elemento Relé 1 multifunción	Relay 1	9	Entrada en pérdida	-	-
	33	Elemento 1 salida multifunción	Q1 Define				

\*El valor se muestra en el teclado como .

### Detalles de Configuración de Prevención de Entrada en Pérdida y Frenado de Flujo

Código	Descripción				
Pr.50 Stall Prevent	La acción de prevención de la entrada en pérdida puede seleccionarse durante la aceleración, deceleración o en la operación a velocidad constante. Si el segmento LCD está en la posición superior, el bit apropiado está definido. Si el segmento LCD está en la posición inferior, la operación no se produce.				
	Elemento		Estado Bit (On)		Estado Bit (Off)
	Teclado				
	Teclado LCD				
	Configuración				Función
	Bit 4	Bit 3	Bit 2	Bit 1	
				√	Prevención de entrada en pérdida durante la aceleración
			√		Prevención de entrada en pérdida durante la operación constante
		√			Prevención de entrada en pérdida durante la deceleración
	√				Frenado de flujo durante la deceleración
Configuración				Función	
0001	Prevención de entrada en pérdida durante la aceleración		La aceleración se detiene y la deceleración comienza si la corriente de salida del variador durante la aceleración supera el nivel de entrada en pérdida definido (PR.52, 54, 56, 58). Si la corriente continua a un nivel más alto que el nivel de entrada en pérdida se produce la deceleración hasta la frecuencia de arranque (dr.19). La aceleración se reanuda si la corriente baja a un nivel inferior al definido durante la operación de prevención de entrada en pérdida.		
0010	Prevención de entrada en pérdida durante la operación constantes		La frecuencia de salida se reduce automáticamente para producir deceleración si la corriente supera el nivel de entrada en pérdida definido durante la operación a velocidad constante, del mismo modo que en la función de prevención de entrada en pérdida durante la aceleración. La aceleración se reanuda si la corriente de carga baja a un nivel inferior al definido.		

Código	Descripción		
	0100	Prevención de entrada en pérdida durante la desaceleración	La tensión de CC de la parte de alimentación de CC se mantiene por debajo de un determinado nivel y se produce la deceleración para prevenir el disparo por sobretensión durante la deceleración. Por lo tanto, el tiempo de desaceleración podría ser más prolongado que el tiempo definido de acuerdo con la carga.
	1000	Frenado de flujo durante la desaceleración	Cuando se usa el frenado de flujo, el tiempo de deceleración se puede reducir porque la energía regenerativa se gasta en el motor.
	1100	Prevención de entrada en pérdida y frenado de flujo durante la desaceleración	La prevención de entrada en pérdida y frenado de flujo operan en conjunto durante la deceleración para lograr la desaceleración más corta y estable.
Pr.51 Stall Freq 1- Pr.58 Stall Level 4	Permiten definir el nivel de prevención de entrada en pérdida para cada banda de frecuencia, de acuerdo con el tipo de carga. Asimismo, permiten definir el nivel de entrada en pérdida arriba de la frecuencia base. Los límites inferior y superior se definen en la secuencia numérica de la frecuencia de entrada en pérdida. Por ejemplo, el rango de ajuste de Lim DinFrec 2 está entre Lim DinFrec 1 (límite inferior) y Lim DinFrec 3 (límite superior).		

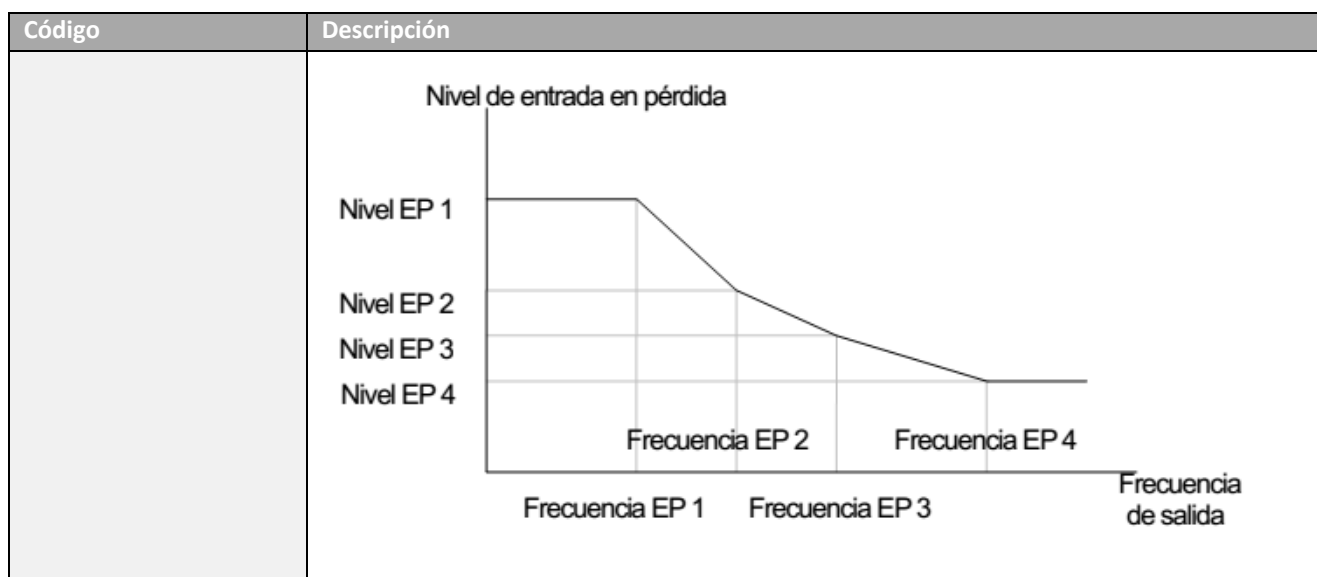

#### Nota

La protección de parada en pérdida y el frenado de flujo operan juntos solamente durante la deceleración. Active el tercer y cuarto bits de Pr.50 (Prevención de parada en pérdida) para lograr una deceleración más corta y más estable sin disparar una falla por sobretensión para cargas con alta inercia y tiempos de deceleración cortos. No utilice esta función cuando se necesita una deceleración frecuente de la carga, ya que el motor puede sobrecalentarse y estropearse fácilmente.

Cuando se opera la resistencia de frenado, el motor puede vibrar bajo la operación de frenado de flujo. En este caso, apague el frenado de flujo (Pr.50).

#### ⚠ Precaución

- El tiempo de deceleración podría superar el tiempo definido de acuerdo con la carga si la función de prevención de entrada en pérdida se define durante la deceleración. El tiempo de aceleración real se prolonga más que el tiempo de aceleración definido porque la deceleración se interrumpe si la función de prevención de entrada en pérdida se activa durante la aceleración.
- Cuando el motor está operando, el Nivel de Entrada en Pérdida 1 aplica y determina la operación de protección de entrada en pérdida.

## 6.2. Protección del Variador y la Secuencia

### 6.2.1. Protección de Fase Abierta













La función de protección de fase abierta se utiliza para prevenir la sobrecorriente en el borne de entrada del variador debida a la apertura de la fase de alimentación de entrada. Si se abre una fase en la conexión entre el motor y la salida del variador, el motor podría entrar en pérdida por insuficiencia de par.

## Características de Protección

Grupo	Código	Nombre	Display LCD	Configuración Parámetro	Rango de Ajuste	Unidad
Pr	05	Protección fase abierta entrada/salida	Phase Loss Chk	00*	-	bit
	06	Banda de tensión de entrada fase abierta	IPO V Band	40	1-100V	V



\*El valor se muestra en el teclado como .

## Detalles de Configuración de Protección de Fase Abierta de Entrada y Salida

Código	Descripción										
Pr.05 Phase Loss Chk, Pr.06 IPO V Band	Quando opera una fase abierta del variador del variador, las configuraciones de entrada y salida se muestran en forma diferente. Si el segmento LCD está en la posición superior, el bit apropiado está definido. Si el segmento LCD está en la posición inferior, la operación no se produce.										
	<table><tr><th>Elemento</th><th>Estado Bit (On)</th><th>Estado Bit (Off)</th></tr><tr><td>Teclado</td><td></td><td></td></tr><tr><td>Teclado LCD</td><td></td><td></td></tr></table>	Elemento	Estado Bit (On)	Estado Bit (Off)	Teclado			Teclado LCD			
	Elemento	Estado Bit (On)	Estado Bit (Off)								
	Teclado										
	Teclado LCD										
	<table><tr><th colspan="2">Configuración</th><th rowspan="2">Función</th></tr><tr><th>Bit 2</th><th>Bit 1</th></tr><tr><td></td><td>√</td><td>Protección fase abierta de salida</td></tr><tr><td>√</td><td></td><td>Protección fase abierta de entrada</td></tr></table>	Configuración		Función	Bit 2	Bit 1		√	Protección fase abierta de salida	√	
Configuración		Función									
Bit 2	Bit 1										
	√	Protección fase abierta de salida									
√		Protección fase abierta de entrada									

## 6.2.2. Señal de Disparo Externo

Definiendo en 4 (Disparo Externo) entre las funciones de los bornes de entrada multifunción se puede parar el variador en caso de haber un problema con el sistema.

Grupo	Código	Nombre	Display LCD	Configuración Parámetro		Rango de Ajuste	Unidad
In	65-69	Opciones de ajuste del borne Px	Px Define (Px: P1-P5)	4	Disparo Externo	0-54	-
	87	Selección contacto de entrada multifunción	DI NC/NO Sel	 		-	bit

### Detalles de Configuración de Señal de Disparo Externo

Código	Descripción											
In.87 DI NC/NO Sel	Permite seleccionar el tipo de punto de contacto de entrada. Si la marca del punto del interruptor está en la posición inferior es el punto de contacto A (Normalmente Abierto) y si está arriba opera como punto de contacto B (Normalmente Cerrado). Los bornes de cada bit se indican a continuación.											
	Bit	11	10	9	8	7	6	5	4	3	2	1
	Borne							P5	P4	P3	P2	P1

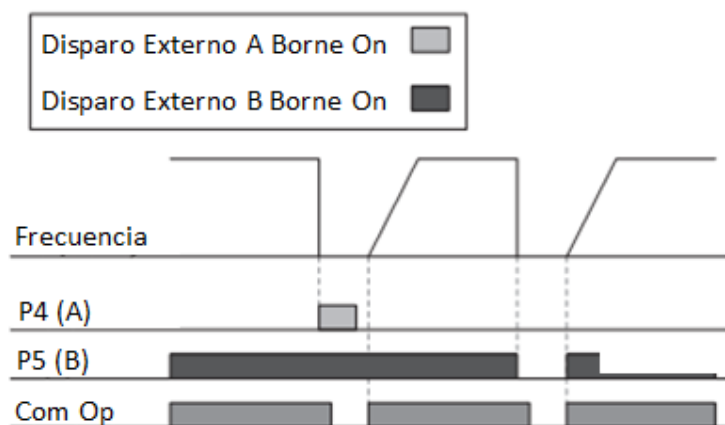

### 6.2.3. Protección Sobrecarga del Variador

Si circula más corriente que la corriente nominal del variador, la función de protección se activa para proteger al variador de acuerdo con la característica de tiempo inverso.

Grupo	Código	Nombre	Display LCD	Configuración Parámetro		Rango de Ajuste	Unidad
OU	31	Elemento Relé 1 multifunción	Relay 1	9	IOL	-	-
	33	Elemento 1 salida multifunción	Q1 Define				

#### Nota

El borne de salida multifunción puede proporcionar una salida de señal de alarma adelantada antes de que opere la función de protección de sobrecarga del variador (IOLT). Cuando el tiempo de sobrecorriente alcanza 60% del permitido (150%, 1 min), se proporciona una salida de señal de alarma (salida de la señal a 150%, 36seg).

### 6.2.4. Pérdida de Comando de Velocidad

Si la velocidad se define mediante la entrada analógica de la bornera, la opción de comunicación o el teclado puede seleccionarse la acción del variador cuando se pierde el comando de velocidad, por ejemplo, debido a un corte en la línea de señales.

Grupo	Código	Nombre	Display LCD	Configuración Parámetro		Rango de Ajuste	Unidad
Pr	12	Modo de operación pérdida de comando de velocidad	Lost Cmd Mode	1	Marcha Libre	-	-
	13	Tiempo para determinar la pérdida de comando de velocidad	Lost Cmd Time	1,0		0,1-120	seg
	14	Frecuencia de operación en caso de pérdida de comando de velocidad	Lost Preset F	0,00		Frecuencia de Arranque-Frecuencia Máxima	Hz
	15	Nivel de decisión de pérdida de entrada analógica	AI Lost Level	0	Mitad de X1		-
OU	31	Elemento Relé 1 multifunción	Relay 1	13	Sin Comando	-	-
	33	Elemento 1 salida multifunción	Q1 Define				

### Detalles de Configuración de Pérdida de Comando de Velocidad

Código	Descripción		
Pr.12 Lost Cmd Mode	Selecciona la acción del variador en caso de pérdida del comando de velocidad.		
	Configuración		Función
	0	Ninguno	El comando de velocidad es la frecuencia de operación directamente, sin acciones de protección.
	1	Marcha Libre	El variador bloquea la salida con el motor funcionando en marcha libre.
	2	Decel	Se produce la desaceleración hasta parar durante el tiempo definido en Pr.07 (Tiempo decel Disparo).
	3	Entrada Fija	Continúa operando al valor de entrada promedio durante los últimos 10 segundos hasta el momento en que se detectó la pérdida del comando de velocidad.
	4	Salida Fija	Continúa operando al valor de salida promedio durante los últimos 10 segundos hasta el momento en que se detectó la pérdida del comando de velocidad.
	5	Pérdida Presel	Opera a la frecuencia definida en Pr.14 (Lost Preset F).
Pr.15 AI Lost Level, Pr.13 Lst Cmd Time	Definen el nivel de tensión en la pérdida del comando de velocidad y el tiempo de evaluación para la entrada analógica.		

Código	Descripción	
	Configuración	Función
	0	Mitad de x1
	1	Menos de X1
Pr.14 Lost Preset F	Si el método de operación (Pr.12 ModPerSeñalRef) está definido en 5 Pérdida Presel, en caso de pérdida del comando de velocidad se activa la acción de protección definiendo la frecuencia para que la operación continúe.	

Si Pr.15 (Nivel PerEntAn) está definido en 1 (Menos de x1), Pr.12 (ModPerSeñalRef) está en 2 (Decel) y Pr.13 (Tmpto PerRefVel) está definido en 5 segundos, la operación se produce de la siguiente manera:

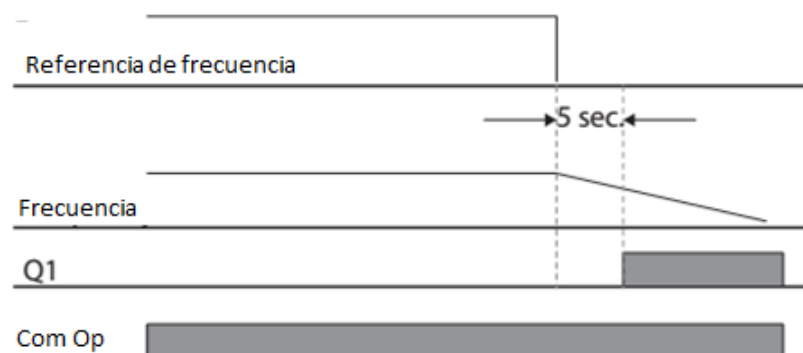

#### Nota

En caso de pérdida del comando de velocidad originada en la tarjeta de opción o comunicación RS-485 incorporada, la acción de protección se activa cuando no hay comando de velocidad durante el tiempo definido en Pr.13 (Tmpto PerRefVel).

### 6.2.5. Configuración de Resistencia de Frenado Dinámico (DB)

En la serie S100, el circuito de resistencia de frenado está incorporado en el variador.

Grupo	Código	Nombre	Display LCD	Configuración Parámetro		Rango de Ajuste	Unidad
Pr	66	Configuración de la resistencia de frenado	DB Warn %ED	10		0-30	%
OU	31	Elemento Relé 1 multifunción	Relay 1	31	DB Warn %ED	-	-
	33	Elemento 1 salida multifunción	Q1 Define				

#### Detalles de Configuración de la Resistencia de Frenado Dinámico

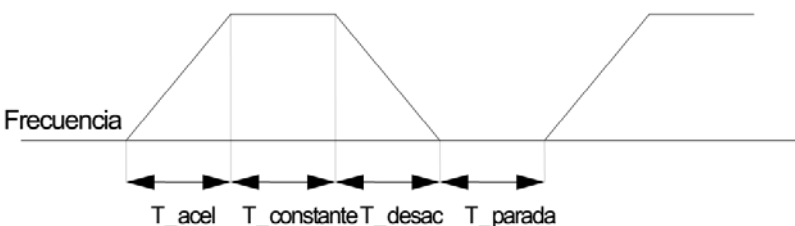
Código	Descripción
Pr.66 DB Warn %ED	<p>Define el índice de uso de la unidad de resistencia (%ED: Tiempo de conexión). Este índice define la relación de operación de la resistencia de frenado en un ciclo operativo. La resistencia de frenado continuo puede aplicarse durante 15 segundos y después de transcurridos los 15 segundos, el variador deja de emitir la señal de uso de la resistencia de frenado.</p> $\%ED = \frac{T_{desac}}{T_{acel} + T_{constante} + T_{desac} + T_{parada}} \times 100[\%]$  <p>[Ejemplo 1]</p> $\%ED = \frac{T_{desac}}{T_{desac} + T_{constante1} + T_{acel} + T_{constante2}} \times 100[\%]$

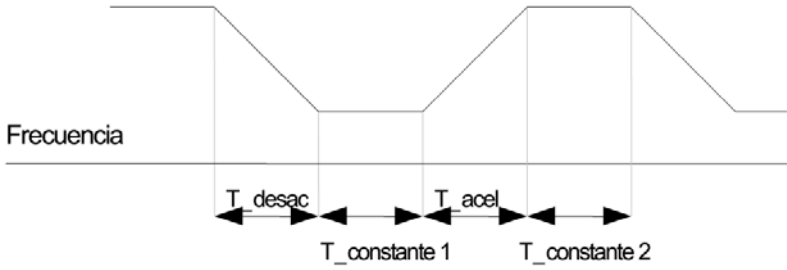
Código	Descripción
	 <p>[Ejemplo 2]</p> <ul style="list-style-type: none"> <li>• T_acel: Tiempo previo de aceleración a la frecuencia definida</li> <li>• T_constante: Tiempo de accionamiento a velocidad constante, a la frecuencia definida</li> <li>• T_desac: Tiempo de disminución a frecuencias inferiores a la frecuencia de velocidad constante o el tiempo que lleva parar desde la frecuencia de velocidad constante</li> <li>• T_parada: Tiempo que permanece ocioso hasta el próximo arranque</li> </ul>

### ⚠ Precaución

Debe tenerse cuidado al utilizar la resistencia de frenado por encima de la potencia eléctrica consumida (vatios) de la unidad de resistencia de frenado porque podría generarse un incendio causado por recalentamiento de la resistencia. Si utiliza una unidad de resistencia con sensor térmico puede utilizar la salida del sensor como señal de falla externo del borne de entrada multifunción.

## 6.3. Advertencia y Falla por Carga Insuficiente

Grupo	Código	Nombre	Display LCD	Configuración Parámetro		Rango de Ajuste	Unidad
Pr	25	Selección advertencia carga insuficiente	UL Warn Sel	1	Sí	0-1	-
	26	Tiempo advertencia carga insuficiente	UL Warn Time	10,0		0-600	seg
	27	Selección disparo carga insuficiente	UL Trip Sel	1	Marcha Libre	-	-
	28	Temporizador disparo carga insuficiente	UL Trip Time	30,0		0-600	seg
	29	Nivel de límite superior de carga insuficiente	UL LF Level	30		10-100	%
	30	Nivel de límite inferior de carga insuficiente	UL BF Level	30		10-100	%

## Características de Protección

### Detalles de Configuración de Advertencia y Falla por Carga Insuficiente

Código	Descripción
Pr.27 UL Trip Sel	Define el método de operación del variador en caso de falla por carga insuficiente. Si se define en 0 (Ninguno), no detecta la falla por carga insuficiente. Si se define en 1 (Marcha Libre) mantiene la salida en situación de falla por carga insuficiente. Si está definido en 2 (Decel) produce la parada después de desacelerar.
Pr.25 UL Warn Sel	Define la advertencia de carga insuficiente. Definir a 1 (Sí) y si el borne de salida multifunción (OU-31 y 33) está en 7 (Sub Carga), las señales son emitidas en condición de advertencia de carga insuficiente.
Pr.26 UL Warn Time, Pr.28 UL Trip Time	La función de protección se activa si la condición de nivel de carga insuficiente antes descrita continúa durante el tiempo de advertencia o el tiempo de falla. Esta función no se activa durante la operación de ahorro de energía Ad-50 (Modo AhoEner).
Pr.29 UL LF Level, Pr.30 UL BF Level	<ul style="list-style-type: none"><li>• Configuración Carga Pesada<ul style="list-style-type: none"><li>– No compatible con Pr.29.</li><li>– En Pr.30, el nivel de carga insuficiente se decide según la corriente nominal del motor.</li></ul></li></ul>

### 6.3.1. Detección de Falla del Ventilador

Grupo	Código	Nombre	Display LCD	Configuración Parámetro		Rango de Ajuste	Unidad
Pr	79	Selección de falla del ventilador de enfriamiento	FAN Trip Mode	0		Disparo	
OU	31	Elemento Relé 1 multifunción	Relay 1	8	Alarma Ventilador	-	-
	33	Elemento 1 salida multifunción	Q1 Define				

#### Detalles de Configuración de la Detección de Falla del Ventilador

Código	Descripción		
Pr.79 FAN Trip Mode	Define el modo de falla del ventilador de enfriamiento.		
	Configuración		Función
	0	Disparo	Se bloquea la salida del variador y el disparo del ventilador se muestra cuando se detecta un error en el ventilador de enfriamiento.
	1	Alarma	Cuando OU.33 (Definir Q1) y OU.31 (Relé 1) se definen en 8 (Alarma de Ventilador), se emite la señal de error del ventilador y la operación continúa.
OU.33 Q1 Define, OU.31 Relay1	Si se selecciona 8 (Alarma de Ventilador) como borne de salida multifunción o relé, la señal de falla de ventilador se libera y la operación continúa. Sin embargo, si la temperatura en el variador supera un determinado nivel, la salida se bloquea debido a la falla en el ventilador de enfriamiento.		

### 6.3.2. Diagnóstico de Vida Útil de Componentes

#### Registro de una referencia de capacitancia para la inspección

##### Nota

Para llevar a cabo un diagnóstico del capacitor, debe medirse y registrarse una referencia de capacitancia estableciendo de Pr-61 (CAP Diag) a 1 (Ref Diag) cuando se utiliza el variador por primera vez. El valor de referencia medido se guarda en Pr-63 y se utiliza como referencia para el diagnóstico la vida útil del capacitor.

Consulte las siguientes instrucciones para medir una capacidad de referencia.

- Defina una corriente diagnóstico de capacitador adecuada en función de la potencia nominal del variador en Pr-60 (CAP DiagCurr).
  - La corriente de diagnóstico del capacitor es una corriente directa que se aplica al capacitador para inspección, y se define como un porcentaje de la salida nominal del variador. Debido a que el valor se define en base a la salida del variador, defina un valor apropiado si el motor tiene una corriente nominal menor.

## Características de Protección

2. En Pr-62 (Nivel de intercambio CAP), defina el nivel de advertencia de reemplazo del capacitor en un valor entre 50,0% y 95,0%.
3. 3 Ajuste Pr-61 (CAP Diag) Diag a "1" (Ref Diag). A continuación, sale el conjunto de corriente continua definida en Pr-60 (CAP DiagCurr).
  - El diagnóstico del capacitor sólo está disponible cuando se detiene el variador.
  - Si Pr-61 se ajusta a 1 (Ref Diag), el valor que se muestra en Pr-63 refleja el 100% de la capacidad medida.
  - Si va a realizar un diagnóstico del capacitor usando Pr-61 (CAP Diag), la capacitancia inicial debe ser medida cuando se utiliza el variador por primera vez. Una capacitancia medida en un variador utilizado conduce a resultados de la inspección inexactos debido a un valor de capacitancia referencia incorrecta.
4. Apague la entrada al variador.
5. Encienda el variador cuando se produce una falla de baja tensión (LVT).
6. Observe el valor que se muestra en Pr-63 (CAP Diag Nivel) .Cuando Pr-61 se ajusta en "1" (Ref Diag), Pr-63 muestra el 100% de la capacidad.

### [Detalles del Diagnóstico del Capacitor]

Grupo	Código	Nombre	Display LCD	Configuración Parámetro	Rango de Ajuste		Unidad
Pr	60	Nivel de corriente de diagnóstico de capacidad	CAP. DiagPerc	0,0	10,0-100,0		%
	61	Modo diagnóstico CAP	CAP. Diag	0	0	Ninguno	%
					1	Diag Ref	
					2	Diag Pre	
					3	Diag Inic	
	62	Nivel Cambio CAP	CAP Exchange Level	0	50,0-95,0		%
	63	Nivel Diagnóstico CAP	CAP Diag Level	0	0,0-100,0		%

### Inspección de la vida del capacitor e inicialización de la referencia de capacitancia

Consulte las siguientes instrucciones para inspeccionar la vida del capacitor e inicializar la referencia de capacitancia.

#### Nota

Para llevar a cabo un diagnóstico del capacitor, debe medirse y registrarse una referencia de capacitancia estableciendo de Pr-61 (CAP Diag) a 1 (Ref Diag) cuando se utiliza el variador por primera vez. El valor de referencia medido se guarda en Pr-63 y se utiliza como referencia para el diagnóstico la vida útil del capacitor.

1. En un variador cuyo tiempo de ejecución ha alcanzado el tiempo acumulado para el reemplazo del capacitor, ajuste Pr-61 (CAP Diag) a 2 (Pre Diag).
2. Compruebe el valor que se muestra en Pr-63 (CAP Diag Nivel). Si el valor que se muestra en Pr-63 es menor que el valor ajustado en Pr-62 (CAP. Nivel 1), se producirá una advertencia de reemplazo Capacitor (CAP Exchange).
3. Si bien la advertencia de reemplazo del capacitor sigue, confirme que el primer bit en Pr-89 (Estado variador) esté definido.
4. Ajuste Pr-62 a 0,0%. SE dará a conocer el aviso de sustitución del capacitor (Cambio CAP).
5. Ajuste Pr-61 a 3 (CAP. Init) y asegúrese de que el valor mostrado en la PR-63 cambió a 0,0%.

### Diagnóstico de Vida Útil para Ventiladores

Introducir el código de Pr-87 (nivel de aviso de cambio Ventilador) (%). Una vez alcanzado el uso seleccionado (%) (de un total de 50.000 horas), el mensaje de advertencia de cambio del ventilador aparecerá en la salida multifuncional o el teclado.

El nivel de uso del ventilador total (%) aparece en Pr-86. Cuando el intercambio de los ventiladores, que podría inicializar el valor acumulado a 0 mediante el establecimiento de la CNF-75 (Inicialización de tiempo acumulado de los ventiladores de enfriamiento) a 1.

Grupo	Código	Nombre	Display LCD	Configuración Parámetro		Rango de Ajuste	Unidad
Pr	86	Porcentaje acumulado de uso del ventilador	FAN Time Perc	0,0		0,0-6553,5	%
	87	Nivel de aviso de cambio del ventilador	FAN Exchange level	90,0		0,0-100,0	%
CNF*	75	Inicializar tiempo de operación de ventiladores de enfriamiento	FAN Time Rst	0	No	-	-
				1	Sí		
OU	31	Relé multifunción 1	Relay 1	38	Cambio Ventilador		-
	32	Relé multifunción 2	Relay 2				
	33	Salida0 multifunción 1	Q1 Define				

\* Disponible sólo con teclado LCD.

### 6.3.3. Disparo por Falla de Baja Tensión

Si la tensión CC interna cae por debajo de un determinado nivel porque la tensión de entrada del variador está bloqueada, el variador bloquea la salida y muestra una indicación de falla de baja.

Grupo	Código	Nombre	Display LCD	Configuración Parámetro	Rango de Ajuste	Unidad
Pr	81	Tiempo de retardo de decisión de disparo por baja tensión	LVT Delay	0,0	0-60	seg

## Características de Protección

Grupo	Código	Nombre	Display LCD	Configuración Parámetro		Rango de Ajuste	Unidad
OU	31	Relé multifunción 1	Relay 1	11	Baja Tensión		-
	33	Salida0 multifunción 1	Q1 Define				

### Detalles de Configuración del Disparo por Falla de Baja Tensión

Código	Descripción
Pr.81 LVT Delay	Si el código de valor está definido en 11 (Baja Tensión), en caso de producirse una falla de baja tensión, la salida del variador se bloquea y se maneja como una falla después del período definido. Puede emitirse una señal de advertencia de falla de baja tensión utilizando la salida multifunción o el relé. Sin embargo, en caso de producirse esta señal, el tiempo de Retardo de Baja Tensión no se aplica.

### 6.3.4. Bloqueo de Salida por el Borne Multifunción

Cuando el borne de salida multifunción se define como el borne de señal de bloqueo de salida y la señal ingresa al borne, la operación se detiene.

Grupo	Código	Nombre	Display LCD	Configuración Parámetro		Rango de Ajuste	Unidad
In	65-69	Opciones de ajuste del borne Px	Px Define (Px: P1-P5)	5	BX	0-54	-

### Detalles de Configuración del Bloqueo de Salida por el Borne Multifunción

Código	Descripción
In.65 -69 Px Define	Si se define la función del borne de salida multifunción en №5 BX y éste ingresa durante la operación, el variador bloquea la salida y se visualiza BX en el display del teclado. Debe monitorearse la información sobre la frecuencia y la corriente en el momento de producirse la entrada de BX. La aceleración se reanuda cuando el borne BX se desactiva con una entrada de comando de operación.

### 6.3.5. Cancelación del Estado de Falla

Reiniciar el variador usando el teclado el el borne de entrada analógica para cancelar el estado de falla.

Grupo	Código	Nombre	Display LCD	Configuración Parámetro		Rango de Ajuste	Unidad
In	65-69	Opciones de ajuste del bornera Px	Px Define (Px: P1-P5)	3	RST	0-54	-

### Detalles de Configuración de la Cancelación del Estado de Falla

Código	Descripción
In.65 -69 Px Define	Para cancelar el estado de falla pulse la tecla [Stop/Reset] del teclado o utilice el borne de entrada multifunción. El estado de falla se cancela si se ingresa el borne en caso de falla después de haber definido la función del borne de entrada multifunción en №3 (RST).

### 6.3.6. Estado de Diagnóstico del Variador

Verifique el diagnóstico de los componentes o dispositivos del variador para verificar si necesitan ser reemplazados.

Grupo	Código	Nombre	Display LCD	Configuración Parámetro	Rango de Ajuste		Unidad
PRT	89	Aviso de reemplazo de Ventilador, CAP	Inverter State		Bit	00-10	Bit
					00	-	
					01	Aviso CAP	
					10	Aviso Ventil	

### 6.3.7. Modo de Operación en Caso de Falla de la Tarjeta de Opción

Si hay un problema con la comunicación entre la tarjeta de opción y el gabinete del variador o si la tarjeta de opción se separa durante la operación seleccione el estado de acción del variador.

Grupo	Código	Nombre	Display LCD	Configuración Parámetro		Rango de Ajuste	Unidad
Pr	80	Modo de operación en caso de falla de la tarjeta de opción	Opt Trip Mode	0	Ninguno	0-3	-
				1	Marcha Libre		
				2	Decel		

### Detalles de Configuración del Modo de Operación en Caso de Falla de la Tarjeta de Opción

Código	Descripción		
Pr.80 Opt Trip Mode	Configuración		Función
	0	Ninguno	Sin operación.
	1	Marcha Libre	La salida del variador se bloquea y la información de la falla se visualiza en el teclado
	2	Decel	El equipo decelera al valor definido en Pr.07 (Tmpo Decel Dis)

## Características de Protección

### 6.3.8. Disparo por Falta de Motor

Si se aplica un comando de operación con el motor no conectado al borne de salida del variador se libera la señal de Falla No Motor para proteger el sistema.

Grupo	Código	Nombre	Display LCD	Configuración Parámetro		Rango de Ajuste	Unidad
Pr	31	Operación en disparo por falta de motor	No Motor Trip	0	Ninguno	-	-
	32	Nivel de corriente disparo por falta de motor	No Motor Level	5		1-100	%
	33	Tiempo de detección de falta de motor	No Motor Time	3,0		0,1-10	seg

#### Detalles de Configuración del Disparo por Falta de Motor

Código	Descripción
Pr.32 No Motor Level, Pr.33 No Motor Time	La Falla Falta de Motor ocurre cuando la corriente de salida del variador, en relación con la corriente nominal (bA.13), sigue estando por debajo de Pr.32 (Niv sin Motor) durante Pr.33 (Tmpto sin Motor).

#### Precaución

Si bA.07 (Patrón V/F) está definido en 1 (Cuadrático), defina Pr.32 (Niv sin Motor) en un valor inferior al valor definido al momento de la entrega de fábrica. De lo contrario podría ocurrir una Falla por Falta de Motor porque la corriente de salida es baja en el arranque inicial.

### 6.3.9. Disparo por Falla de Baja Tensión 2

Si se establece el código de Pr-82 (Selección LV2) en Sí (1), se visualiza la notificación de disparo cuando se produce una falla de baja tensión. En este caso, incluso si la tensión del capacitor es superior al nivel de disparo, no se recupera el disparo LV2. Para recuperar el disparo, restablecer el variador. No se guardará la historia de los disparos.

Grupo	Código	Nombre	Display LCD	Configuración Parámetro	Rango de Ajuste	Unidad
Pr	82	Selección LV2	LV2 Enable	Sí (1)	0/1	-

## 6.4. Lista de Fallas/Advertencias

La siguiente lista muestra los tipos de fallas y advertencias que pueden ocurrir durante el uso del variador S100. Consulte la sección 6. Características de Protección en la página 193 para obtener más información acerca de fallas y advertencias.

Categoría		Display LCD	Detalles
Falla mayor	Tipo enclavamiento	Over Current1	Disparo por sobrecorriente
		Over Voltage	Disparo por sobretensión
		External Trip	Disparo por una señal externa
		NTC Open	Disparo por falla del sensor de temperatura
		Over Current2	Disparo por falla corriente ARM
		Option Trip- x*	Disparo por falla de opcional*
		Over Heat	Disparo por falla por sobrecalentamiento
		Out Phase Open	Disparo por falla de fase abierta de entrada
		In Phase Open	Disparo por falla de fase abierta de salida
		Inverter OLT	Disparo por falla de sobrecarga del variador
		Ground Trip	Disparo por falla de tierra
		Fan Trip	Disparo por falla del ventilador
		E- Thermal	Disparo por falla de sobrecalentamiento del motor
		Pre- PID Fail	Falla de operación Pre-PID
		IO Board Trip	Disparo por falla en la conexión del Panel E/S
		Ext-Brake	Disparo por falla de freno externo
		No Motor Trip	Disparo por falla de falta de motor
		Low Voltage 2	Disparo por falla de baja tensión durante la operación
		ParaWrite Trip**	Disparo por falla en el parámetro de escritura de par
		Tipo nivel	Low voltage
	BX		Disparo por falla de parada de emergencia
	Lost Command		Disparo por pérdida de comando
	Safety A(B) Err		Disparo por contacto de seguridad A(B)
	Daño de hardware	EEP Err	Error de memoria externa
		ADC Off Set	Error de entrada analógica
		Watch Dog-1	Disparo por falla de Watch Dog
		Watch Dog-2	
Falla menor		Over Load	Disparo por falla de sobrecarga del motor
		Under Load	Disparo por falla de subcarga del motor
Advertencia		Lost Command	Advertencia de disparo por pérdida de comando
		Over Load	Advertencia de sobrecarga
		Under Load	Advertencia de subcarga

## Características de Protección

Categoría	Display LCD	Detalles
	Inverter OLT	Advertencia de sobrecarga del variador
	Fan Warning	Advertencia de operación del ventilador
	DB Warn %ED	Advertencia del índice de frenado de resistencia
	Retry Tr Tune	Error de sintonización constante de tiempo del rotor
	CAP Exchange	Advertencia de reemplazo de capacitor
	FAN Exchange	Advertencia de reemplazo del ventilador

\*Aplica sólo cuando se usa una placa opcional.

\*\* Se muestra sólo con un teclado LCD.

## 7. Características de Comunicación RS-485

Esta sección en el manual del usuario explica cómo controlar el variador con un PLC o una computadora a larga distancia utilizando las características de comunicación RS-485. Para utilizar las funciones de comunicación RS-485, conecte los cables de comunicación y ajuste los parámetros de comunicación en el variador. Consulte los protocolos y parámetros de comunicación para configurar y utilizar las características de comunicación RS-485.

### 7.1. Estándares de Comunicación

Siguiendo los estándares de comunicación RS-485, los productos S100 intercambian datos con un PCL y una computadora. Los estándares de comunicación RS-485 soportan el sistema de enlace multipunto y ofrecen una interfaz que es muy resistente al ruido. Consulte la tabla siguiente para obtener más información acerca de los estándares de comunicación.

Elemento	Estándar
Método de comunicación/ Tipo de transferencia	Tipo bus, sistema de enlace multipunto RS-485
Serie del variador	S100
Número de variadores conectados/ Distancia de transferencia	Máximo 16 variadores / Máximo: 1.200m (distancia recomendada: entro de los 700m)
Cable de comunicación recomendado	0,75mm <sup>2</sup> (18AWG), cable de par retorcido del tipo blindado
Tipo de instalación	Conectar bornes específicos (S+/S-/SG) en la bornera de control
Alimentación	Utilizar la alimentación que está aislada de la parte interna del variador como alimentación para comunicación (suministrada del variador)
Velocidad de comunicación	Seleccionar entre 1.200/2.400/9.600/19.200/38.400 bps
Procedimiento de control	Sistema de comunicación no sincronizado
Sistema de comunicación	Sistema half duplex
Sistema de letras	Modbus-RTU: Binario LS Bus: ASCII
Longitud de bit de parada	1 bit/2 bits
Suma de verificación	2 bytes
Comprobación de paridad	Ninguna/Par/Impar

### 7.2. Configuración del Sistema de Comunicación

En un sistema de comunicación RS-485, el PLC o la computadora es el dispositivo maestro y el variador es el dispositivo esclavo. Cuando se utiliza una computadora como maestro, el variador RS-232 debe estar integrado la computadora, de forma tal que pueda comunicarse con el variador a través del convertidor RS-232/RS-485. Las especificaciones y operaciones de los convertidores pueden variar dependiendo del fabricante, pero las funciones básicas son idénticas. Consulte el manual del usuario del fabricante para conocer detalles de características y especificaciones.

## Características de Comunicación RS-485

Conectar los cables y configurar los parámetros de comunicación en el variador según se indica en la siguiente ilustración de la configuración del sistema de comunicación.

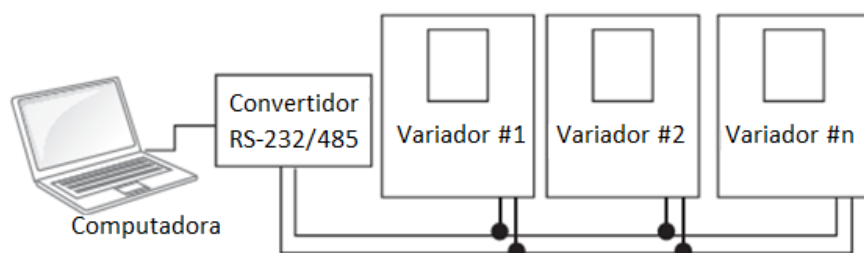

### 7.2.1. Conexión de Línea de Comunicación

Asegúrese de que el variador se apague por completo, y luego conecte la línea de comunicación RS-485 a los bornes S+/S-/Sg de la bornera. El número máximo de variadores que pueden conectarse es 16. Para las líneas de comunicación, utilizar cables de par trenzado blindado (STP).

La longitud máxima de la línea de comunicación es de 1.200 metros, pero se recomienda utilizar no más de 700 metros para garantizar una comunicación estable. Utilice un repetidor para mejorar la velocidad de comunicación cuando se utilice una línea de comunicación superior a los 1.200 metros o cuando se utilicen un gran número de dispositivos. Un repetidor es eficaz cuando la comunicación regular no se encuentra disponible debido a la interferencia de ruido.

#### ⚠ Precaución

Al realizar el conexionado de la línea de comunicación, asegúrese de que los bornes SG en el PLC y el variador se encuentran conectados. Los bornes SG evitan los errores de comunicación debido a la interferencia de ruido electrónico.

### 7.2.2. Configuración de Parámetros de Comunicación

Antes de proceder con el establecimiento de las configuraciones de comunicación, asegúrese de que las líneas de comunicación están conectadas correctamente. Encienda el variador y configure los parámetros de comunicación.

Grupo	Código	Nombre	Display LCD	Configuración Parámetro		Rango de Ajuste	Unidad
CM	01	ID variador de comunicación integrada	Int485 St ID	1		1-250	-
	02	Protocolo de comunicación integrada	Int485 Proto	0	ModBus RTU	0-2	-
	03	Velocidad de comunicación integrada	Int485 BaudR	3	9600	0-7	-
	04	Trama de comunicación integrada	Int485 Mode	0	D8/PN/S1	0-3	-
	05	Retardo de transmisión luego de la recepción	Resp Delay	5		0-1000	mseg

### Detalles de Configuración de los Parámetros de Comunicación

Código	Descripción		
CM.01 Int485 St ID	Define la ID de la estación del variador entre 1 y 250.		
CM.02 Int485 Proto	Define uno de los dos protocolos incorporados: Modbus-RTU o LS INV 485.		
	Configuración		Función
	0	Modbus-RTU	Protocolo compatible con Modbus-RTU
	2	LS INV 485	Protocolo exclusivo para el variador LS
CM.03 Int485 BaudR	Define la velocidad de comunicación, hasta 115.200 bps.		
	Configuración		Función
	0		1.200 bps
	1		2.400 bps
	2		4.800 bps
	3		9.600 bps
	4		19.200 bps
	5		38.400 bps
	6		56K bps
	7		115K bps
CM.04 Int485 Mode	Define una configuración de comunicación. Define la longitud de datos, el método de confirmación de paridad y el número de bits de parada.		
	Configuración		Función
	0	D8/PN/S1	Datos de 8 bits/sin comprobación de paridad/1 bit de parada.
	1	D8/PN/S2	Datos de 8 bits/sin comprobación de paridad/2 bits de parada.
	2	D8/PE/S1	Datos de 8 bits/comprobación de paridad de número par/1 bit de parada.
	3	D8/PO/S1	Datos de 8 bits/comprobación de paridad de número impar/1 bit de parada.

## Características de Comunicación RS-485

Código	Descripción
CM.05 Resp Delay	<p>Define el tiempo de respuesta para que el (variador) esclavo reaccione al pedido del maestro. El tiempo de respuesta se usa en un sistema donde el maestro no puede manejar la rápida respuesta del esclavo. La comunicación entre el dispositivo maestro y el esclavo puede mantenerse regular si este código de función se define apropiadamente.</p>

### 7.2.3. Configuración del Comando de Operación y la Frecuencia

Para seleccionar la comunicación RS-485 integrada como fuente de comando, ajuste el código de frecuencia a 6 (Int485) en el teclado (teclado básico con pantalla de 7 segmentos). En un teclado LCD, establezca el código DRV a 3 (Int485). A continuación, establezca los parámetros de área común para el comando de operación y la frecuencia a través de la comunicación.

Grupo	Código	Nombre	Display LCD	Configuración Parámetro		Rango de Ajuste	Unidad
Pr	12	Modo de operación pérdida de comando de velocidad	Lost Cmd Mode	1	Marcha Libre	0-0,1-1205	-
	13	Tiempo para determinar la pérdida de comando de velocidad	Lost Cmd Time	1,0		Frecuencia de arranque- Frecuencia máxima	seg
	14	Frecuencia de operación en caso de pérdida de comando de velocidad	Lost Preset F	0,00			Hz
OU	31	Relé multifunción 1	Relay 1	13	Pérdida Comando	0-35	-
	33	Salida multifunción 1	Q1 Define				

Grupo	Código	Nombre	Display LCD	Configuración Parámetro		Rango de Ajuste	Unidad
Operación	DRV	Fuente de comando	Cmd Source*	3	RS-485	0-5	-
	Frq	Método de ajuste de frecuencia	Freq Ref Src	6	RS-485	0-12	-

\*Se muestra en DRV-06 en un teclado LCD.

### 7.2.4. Operación de Protección de Pérdida de Comando

Configura los estándares de evaluación de pérdida de comando y operaciones de protección en caso de que un problema con la comunicación dure un período de tiempo determinado.

#### Detalles de Configuración de la Operación de Protección por Pérdida de Comando

Código	Descripción		
Pr.12 Lost Cmd Mode, Pr.13 Lost Cmd Time	Selecciona el movimiento del variador cuando hay un problema de comunicación que exceda el tiempo definido en Pr.13.		
	Configuración		Función
	0	Ninguno	El comando de velocidad es directamente la frecuencia de operación, sin movimientos de protección.
	1	Marcha Libre	El variador bloquea la salida. El motor continúa funcionando en Marcha Libre.
	2	Decel	Decelera hasta parar al tiempo establecido en Pr.07 (Tiempo Decel Disparo).
	3	Entrada Fija	El variador calcula el valor de entrada promedio para los 10 segundos antes de la pérdida de velocidad y lo usa como referencia de velocidad.
	4	Salida Fija	El variador calcula el valor de salida promedio para los 10 segundos antes de la pérdida de velocidad y lo usa como referencia de velocidad.
	5	Pérdida Presel	Opera a la frecuencia definida en Pr.14 (Pérd Presel F).

### 7.2.5. Configuración de Entrada Multifunción Virtual

Permiten controlar la entrada multifunción mediante una dirección de comunicación (0h0385). La función definida operará en cada bit después de definir los códigos CM.70-77 y luego de definir el bit que establece la función deseada en 1, en 0h0322. La multifunción virtual opera independientemente de las entrada multifunción analógicas In.65-69 y es imposible superponer la definición. Se puede comprobar el estado de la entrada multifunción virtual en CM.86 (Estado Entr Dig Virtual). Antes de configurar las entradas multifunción virtuales, defina el código DVR según la fuente de comando.

## Características de Comunicación RS-485

Grupo	Código	Nombre	Display LCD	Configuración Parámetro		Rango de Ajuste	Unidad
CM	70-77	Entrada multifunción de comunicación x	Virtual DI x (x: 1-8)	0	Ninguno	0-49	-
	86	Monitoreo entrada multifunción de comunicación	Virt DI Status	-	-	-	-

**Ejemplo:** Si quiere enviar el comando Fx controlando el área de comando de entrada multifunción virtual mediante RS-485, la función Fx se dispara si se ingresa 0h0001 en 0h0322 después de definir CM.70 en FX.

### Nota

Los siguientes son valores y funciones que se aplican a 0h0322:

Configuración	Función
0h0001	Operación en avance (Fx)
0h0003	Operación en retroceso (Rx)
0h0000	Parada

### 7.2.6. Guardado de Parámetros Definidos por Comunicación

Si se apaga el variador luego de establecer los parámetros del área común o los parámetros del teclado mediante la comunicación y se pone en funcionamiento el variador, se pierden los cambios y los valores modificados mediante la comunicación vuelven al estado previo cuando se enciende el variador.

Si selecciona Sí en CNF-48, todos los valores actualmente definidos se guardan en el variador y permanecerán sin cambios, incluso aunque se encienda y apague la unidad.

Si define la dirección 0h03E0 en 0 mediante la comunicación y luego en 1, todos los valores de parámetros actualmente definidos se guardan en el variador y permanecerán sin cambios, incluso aunque se encienda y apague la unidad. Sin embargo, si se define en 1 y se conmuta a 0, la función no opera. Los parámetros definidos mediante comunicación sólo se pueden guardar usando un teclado LCD.

Grupo	Código	Nombre	Display LCD	Configuración Parámetro		Rango de Ajuste	Unidad
CNF*	48	Guardar parámetros	Parameter Save	0	No	0-1	-
				1	Sí		

\*Disponible sólo en un teclado LCD.

### 7.2.7. Mapa Completo de Memoria para Comunicación

Área de Comunicación	Mapa de Memoria	Detalles
Área de comunicación común compatible	0h0000-0h00FF	Área compatible con iS5, iP5A, iV5, iG5A
Área de tipo de registro de parámetro	0h0100-0h01FF	Área registrada en CM.31-38 y CM.51-58
	0h0200-0h023F	Área registrada para el Grupo Usuario
	0h0240-0h027F	Área registrada para el Grupo Macro
	0h0280-0h02FF	Reservado
Área de comunicación común de S100	0h0300-0h037F	Área de monitoreo del variador
	0h0380-0h03DF	Área de control del variador
	0h03E0-0h03FF	Área de control de la memoria del variador
	0h0400-0h0FFF	Reservado
	0h1100	Grupo dr
	0h1200	Grupo bA
	0h1300	Grupo Ad
	0h1400	Grupo Cn
	0h1500	Grupo In
	0h1600	Grupo OU
	0h1700	Grupo CM
	0h1800	Grupo AP
	0h1B00	Grupo Pr
	0h1C00	Grupo M2

### 7.2.8. Grupo de Parámetros para la Transmisión de Datos

Mediante la definición de un grupo de parámetros para la transmisión de datos, se pueden utilizar en la comunicación las direcciones de comunicación registradas en el grupo de funciones de comunicación (CM). El grupo de parámetros para la transmisión de datos se puede definir para transmitir múltiples parámetros en una sola trama de comunicación por vez.

Grupo	Código	Nombre	Display LCD	Configuración Parámetro		Rango de Ajuste	Unidad
CM	31-38	Dirección x de comunicación salida	Para Status-x	-	-	0000-FFFF	Hex
	51-58	Dirección x de comunicación entrada	Para Control-x	-	-	0000-FFFF	Hex

## Características de Comunicación RS-485

### Parámetros del Grupo CM Registrados

Dirección	Parámetro	Contenido Asignado por Bit
0h0100-0h107	Parámetro de Estado-1 – Parámetro de Estado-8	Valor del código de comunicación del parámetro registrado en CM.31-38 (Sólo lectura).
0h0110-0h117	Parámetro de Control-1 – Parámetro de Control-8	Valor del código de comunicación del parámetro registrado en CM.51-58 (Acceso lectura/escritura).

#### Nota

Al registrar un parámetro de control, defina los parámetros de velocidad de operación (0h0005, 0h0380, 0h0381) y comando de operación (0h0006, 0h0382) en la entrada más alta en la trama de control de parámetro. Por ejemplo, cuando la trama de control de parámetro tiene 5 elementos (Para Control-x), registre la velocidad de operación en Para Control-4 y el comando de operación en Para Control-5.

## 7.3. Protocolo de Comunicación

La comunicación RS-485 integrada es compatible con los protocolos LS INV 485 y Modbus-RTU.

### 7.3.1. Protocolo LS INV 485

El dispositivo esclavo (variador) responde al pedido de lectura y escritura del dispositivo maestro (PLC o PC).

#### Pedido

ENQ	ID Estación	CMD	Datos	SUM	EOT
1 byte	2 bytes	1 byte	n bytes	2 bytes	1 byte

#### Respuesta Normal

ACK	ID Estación	CMD	Datos	SUM	EOT
1 byte	2 bytes	1 byte	n x 4 bytes	2 bytes	1 byte

#### Respuesta de Error

NAK	ID Estación	CMD	Código de Error	SUM	EOT
1 byte	2 bytes	1 byte	2 bytes	2 bytes	1 byte

- Los pedidos comienzan con ENQ y terminan con EOT.

- Las respuestas normales comienzan con ACK y terminan con EOT.
- Las respuestas de error comienzan con NAK y terminan con EOT.
- El número ID de estación se refiere al número de variador y está representado por 2 bytes en ASCII-HEX, representación hexadecimal que utiliza caracteres 0-9 y A-F.
- CMD: En mayúsculas (si es error en minúsculas). Consulte la siguiente tabla.

Carácter	ASCII-HEX	Comando
'R'	52h	Lectura
'W'	57h	Escritura
'X'	58h	Pedido de registro de monitoreo
'Y'	59h	Implementación de registro de monitoreo

- Datos: ASCII-HEX (por ejemplo, si el valor de datos es 3000: 3000 → '0'B'B'8'h → 30h 42h 42h 38h).
- Código de error: ASCII (consulte la sección [7.3.1.4 Código de Error](#) en la página [226](#)).
- Tamaño de la memoria intermedia de transmisión/recepción: Transmisión= 39 bytes, Recepción= 44 bytes.
- Memoria intermedia de registro de monitoreo: 8 Palabras.
- SUM: Inspección mediante suma para comprobar errores de comunicación  
SUM = total de los 8 bits más bajos para la Estación No., comando y datos (Estación No. + CMD + datos) en ASCII-HEX.  
Por ejemplo, un pedido de lectura de uno de 3000 números de dirección:  
SUM = '0'+ '1'+ 'R'+ '3'+ '0'+ '0'+ '0'+ '1' = 05h+30h+31h+52h+33h+30h+30h+31h= 1A7h (Valor de control excluido: ENQ, ACK, NAK, etc.)

ENQ	ID Estación	CMD	Dirección	Número de Direcciones	SUM	EOT
05h	'01'	'R'	'3000'	'1'	'A7'	04h
1 byte	2 bytes	1 byte	4 bytes	1 byte	2 bytes	1 byte

#### Nota

##### Función de difusión (broadcasting)

Se utiliza para impartir un comando al mismo tiempo a todos los variadores conectados en una red. Al ingresar el comando en la Estación ID 255, cada variador recibe y responde a ésta, aunque no sea su propio número de ID definido. Sin embargo, no se emite respuesta para los comandos transmitidos por difusión.

#### 7.3.1.1. Detalle del Protocolo de Lectura

**Pedido de Lectura:** Lee un número n de datos de palabras consecutivamente de la dirección XXXX.

## Características de Comunicación RS-485

ENQ	ID Estación	CMD	Dirección	Número de Direcciones	SUM	EOT
05h	'01'-'FA'	'R'	'XXXX'	'1'-'8'= n	'XX'	04h
1 byte	2 bytes	1 byte	4 bytes	1 byte	2 bytes	1 byte

Total de bytes= 12. Los caracteres se muestran entre comillas ('').

### Respuesta Normal de Lectura

ACK	ID Estación	CMD	Datos	SUM	EOT
06h	'01'-'FA'	'R'	'XXXX'	'XX'	04h
1 byte	2 bytes	1 byte	n x 4 bytes	2 bytes	1 byte

Total de bytes= (7 x n x 4): un máximo de 39.

### Respuesta de Error de Lectura

NAK	ID Estación	CMD	Código de Error	SUM	EOT
15h	'01'-'FA'	'R'	'**'	'XX'	04h
1 byte	2 bytes	1 byte	2 bytes	2 bytes	1 byte

Total de bytes= 9.

### 7.3.1.2. Detalle del Protocolo de Escritura

**Pedido de Escritura:** Escribe un número n de datos de palabras consecutivamente de la dirección XXXX.

ENQ	ID Estación	CMD	Dirección	Número de Direcciones	Datos	SUM	EOT
05h	'01'-'FA'	'W'	'XXXX'	'1'-'8'= n	'XXXX...'	'XX'	04h
1 byte	2 bytes	1 byte	4 bytes	1 byte	n x 4 bytes	2 bytes	1 byte

Total de bytes= (12 + n + x+4): un máximo de 44.

### Respuesta Normal de Escritura

ACK	ID Estación	CMD	Datos	SUM	EOT
06h	'01'-'FA'	'W'	'XXXX...'	'XX'	04h
1 byte	2 bytes	1 byte	n x 4 bytes	2 bytes	1 byte

Total de bytes= (7 x n x 4): un máximo de 39.

**Respuesta de Error de Escritura**

NAK	ID Estación	CMD	Código de Error	SUM	EOT
15h	'01'-'FA'	'W'	'**'	'XX'	04h
1 byte	2 bytes	1 byte	2 bytes	2 bytes	1 byte

Total de bytes= 9.

**7.3.1.3. Detalle del Protocolo de Registro de Monitoreo Escritura**

El pedido de registro de monitoreo se realiza para designar el tipo de datos que necesitan monitorearse continuamente y actualizarse periódicamente.

**Pedido de Registro de Monitoreo:** Pedido de registro de número n de dirección (donde n se refiere al número de direcciones. Las direcciones no tienen que ser necesariamente consecutivas).

ENQ	ID Estación	CMD	Dirección	Número de Direcciones	Datos	SUM	EOT
05h	'01'-'FA'	'X'	'XXXX'	'1'-'8'= n	'XXXX...'	'XX'	04h
1 byte	2 bytes	1 byte	4 bytes	1 byte	n x 4 bytes	2 bytes	1 byte

Total de bytes= (8 + n + x+4): un máximo de 40.

**Respuesta Normal de Registro de Monitoreo**

ACK	ID Estación	CMD	SUM	EOT
06h	'01'-'FA'	'X'	'XX'	04h
1 byte	2 bytes	1 byte	2 bytes	1 byte

Total de bytes= 7.

**Respuesta de Error de Registro de Monitoreo**

NAK	ID Estación	CMD	Código de Error	SUM	EOT
15h	'01'-'FA'	'X'	'**'	'XX'	04h
1 byte	2 bytes	1 byte	2 bytes	2 bytes	1 byte

Total de bytes= 9.

**Respuesta de Implementación de Registro de Monitoreo:** Pedido de lectura de los datos del número de dirección registrado mediante el pedido de registro de monitoreo.

ENQ	ID Estación	CMD	SUM	EOT
05h	'01'-'FA'	'Y'	'XX'	04h
1 byte	2 bytes	1 byte	2 bytes	1 byte

## Características de Comunicación RS-485

Total de bytes= 7.

### Respuesta Normal de Implementación de Registro de Monitoreo

ACK	ID Estación	CMD	Datos	SUM	EOT
06h	'01'-'FA'	'Y'	'XXXX...'	'XX'	04h
1 byte	2 bytes	1 byte	n x 4 bytes	2 bytes	1 byte

Total de bytes= (7 + n + x+4): un máximo de 39.

### Respuesta de Error de Implementación de Registro de Monitoreo

NAK	ID Estación	CMD	Código de Error	SUM	EOT
15h	'01'-'FA'	'Y'	'**'	'XX'	04h
1 byte	2 bytes	1 byte	2 bytes	2 bytes	1 byte

Total de bytes= 9.

### 7.3.1.4. Detalle del Protocolo de Registro de Monitoreo Escritura

Código	Abreviación	Descripción
FUNCIÓN ILEGAL	IF	Cuando el esclavo no puede implementar la función recibida porque no existe.
DIRECCIÓN DE DATOS ILEGAL	IA	Cuando la dirección recibida no es válida en el esclavo.
VALOR DE DATOS ILEGAL	ID	Cuando los datos recibidos no son válidos en el esclavo.
ERROR DE MODO DE ESCRITURA	WM	Sólo lectura o prohibición de cambio durante la operación.
ERROR DE TRAMA	FE	Cuando el tamaño de la trama no coincide.

### 7.3.1.5. Código ASCII

Carácter	Hex	Carácter	Hex	Carácter	Hex
A	41	q	71	@	40
B	42	r	72	[	5B
C	43	s	73	\	5C
D	44	t	74	]	5D
E	45	u	75		5E
F	46	v	76		5F
G	47	w	77		60
H	48	x	78	{	7B
I	49	y	79		7C
J	4A	z	7A	}	7D
K	4B	0	30	-	7E
L	4C	1	31	BEL	07
M	4D	2	32	BS	08
N	4E	3	33	CAN	18
O	4F	4	34	CR	0D
P	50	5	35	DC1	11
Q	51	6	36	DC2	12
R	52	7	37	DC3	13
S	53	8	38	DC4	14
T	54	9	39	DEL	7F
U	55	space	20	DEL	10
V	56	!	21	EM	19
W	57	"	22	ACK	06
X	58	#	23	ENQ	05
Y	59	\$	24	EOT	04
Z	5A	%	25	ESC	1B
a	61	&	26	ETB	17
b	62	'	27	ETX	03
c	63	(	28	FF	0C
d	64	)	29	FS	1C
e	65	*	2A	GS	1D
f	66	+	2B	HT	09
g	67	,	2C	LF	0A
h	68	-	2D	NAK	15
i	69	.	2E	NUL	00
j	6A	/	2F	RS	1E
k	6B	:	3A	S1	0F
l	6C	;	3B	SO	0E
m	6D	<	3C	SOH	01
n	6E	=	3D	STX	02
o	6F	>	3E	SUB	1A
p	70	?	3F	SYN	16
				US	1F
				VT	0B

## Protocolo Modbus-RTU

### 7.3.1.6. Código de Función y Protocolo (unidad: byte)

En la siguiente sección, la estación No. es el valor definido en CM.01 s (Int485 St ID), y la dirección de arranque es la dirección de comunicación (el tamaño de la dirección de arranque es en bytes). Para obtener más información acerca de las direcciones de comunicación, consulte la sección 7.4. Parámetros del Área Común Compatible en la página 231.

#### Código de Función #03: Registro de Lectura Fija

Nombre del Campo de Consulta	Nombre del Campo de Respuesta	
ID Estación	ID Estación	
Función (0x03)	Función (0x03)	
Dirección Inicial Alto	Recuento Bytes	
Dirección Inicial Bajo	Datos Alto	} # número de Puntos
Número Puntos Alto	Datos Bajo	
Número Puntos Bajo	...	
CRC Bajo	...	
CRC Alto	Datos Alto	
	Datos Bajo	
	CRC Bajo	
	CRC Alto	

#### Código de Función #04: Registro de Entrada de Lectura

Nombre del Campo de Consulta	Nombre del Campo de Respuesta	
ID Estación	ID Estación	
Función (0x04)	Función (0x04)	
Dirección Inicial Alto	Recuento Bytes	
Dirección Inicial Bajo	Datos Alto	} # número de Puntos
Número Puntos Alto	Datos Bajo	
Número Puntos Bajo	...	
CRC Bajo	...	
CRC Alto	Datos Alto	
	Datos Bajo	
	CRC Bajo	
	CRC Alto	

**Código de Función #06: Registro de Lectura Fija**

Nombre del Campo de Consulta
ID Estación
Función (0x06)
Dirección Inicial Alto
Dirección Registro Bajo
Datos Predefinidos Alto
Datos Predefinidos Bajo
CRC Bajo
CRC Alto

Nombre del Campo de Respuesta
ID Estación
Función (0x06)
Dirección Registro Alto
Dirección Registro Bajo
Datos Predefinidos Alto
Datos Predefinidos Bajo
CRC Bajo
CRC Alto

**Código de Función #16 (hex 0h10): Registro Múltiple Predefinido**

Nombre del Campo de Consulta
ID Estación
Función (0x10)
Dirección Inicial Alto
Dirección Inicial Bajo
Número de Registro Alto
Número de Registro Bajo
Recuento Bytes
Datos Alto
Datos Bajo
...
...
Datos Alto
Datos Bajo
CRC Bajo
CRC Alto

Nombre del Campo de Respuesta
ID Estación
Función (0x10)
Dirección Inicial Alto
Dirección Inicial Bajo
Número de Registro Alto
Número de Registro Bajo
CRC Bajo
CRC Alto

# número de Puntos

**Código de Excepción**

Código
01: FUNCIÓN ILEGAL
02: DIRECCIÓN DE DATOS ILEGAL
03: VALOR DE DATOS ILEGAL
06: DISPOSITIVO ESCLAVO OCUPADO

## Características de Comunicación RS-485

### Respuesta

Nombre del Campo
ID Estación
Función*
Código de Excepción
CRC Bajo
CRC Alto

\* El valor de función usa el bit más alto de todos los valores de consulta.

### Ejemplo de Comunicación Modbus-RTU en Uso

Cuando el tiempo de Acel (Dirección de comunicación 0x1103) se cambia a 5,0 seg y el tiempo de Decel (Dirección de Comunicación 0x1104) se cambia a 10,0 seg.

### Transmisión de Trama de Maestro a Esclavo (Pedido)

Elemento	ID Estación	Función	Dirección Inicial	Número de Registro	Recuento de Bytes	Datos 1	Datos 2	CRC
Hex	0x01	0x10	0x1102	0x0002	0x04	0x0032	0x0064	0x1202
Descripción	CM.01 Int485 St ID	Registro Múltiple Preselec	Dirección Inicial-1 (0x1103-1)	-	-	50 (Tmpo Acel 5,0 seg)	100 (Tmpo Decel 10,0 seg)	-

### Transmisión de Trama de Esclavo a Maestro (Respuesta)

Elemento	ID Estación	Función	Dirección Inicial	Número de Registro	CRC
Hex	0x01	0x10	0x1102	0x0002	0xE534
Descripción	CM.01 Int485 St ID	Registro Múltiple Preselec	Dirección Inicial-1 (0x1103-1)	-	-

## 7.4. Parámetros del Área Común Compatible

Los siguientes son parámetros del área común compatibles con iS5, iP5A, iV5 e iG5A.

Dirección de Comunicación	Parámetro	Escala	Unidad	L/E	Asignación de Contenidos por Bit	
0h0000	Modelo de variador	-	-	L	6:S100	
0h0001	Capacidad del variador	-	-	L	0: 0,75 kW , 1: 1,5 kW , 2: 2,2 kW 3: 3,7 kW, 4: 5,5 kW, 5: 7,5 kW 6: 11 kW, 7: 15 kW, 8: 18,5 kW 9: 22 kW 256: 0,4 kW, 257: 1,1 kW, 258: 3,0 kW 259: 4,0 kW	
0h0002	Tensión de entrada del variador	-	-	L	0: producto 220V 1: producto 440V	
0h0003	Versión	-	-	L	Ejemplo 0h0100: Versión 1,00 Ejemplo 0h0101: Versión 1,01	
0h0004	Reservado	-	-	L/E		
0h0005	Frecuencia comando	0,01	Hz	L/E		
0h0006	Comando de operación (opción)	-	-	L	B15	Reservado
					B14	0: Frecuencia de teclado
					B13	1: Par de teclado
					B12	2-16: Secuencial de bornera
					B11	17: Subir 18: Bajar
					B10	19: CONSTANTE
					B9	22: V1, 24: V2, 25: I2
				L/E	B8	26: Reservado
					B7	27: RS-485 incorporado
					B6	28: Opción comunicación
					B5	30: JOG, 31: PID
					B5	0: Teclado
					B4	1: FX/RX-1
					B3	2: FX/RX-2
					B2	3: RS-485 incorporado
					B1	4: Opción comunicación
					B0	
0h0007	Tiempo aceleración	0,1	seg	L/E	-	

## Características de Comunicación RS-485

Dirección de Comunicación	Parámetro	Escala	Unidad	L/E	Asignación de Contenidos por Bit	
0h0008	Tiempo deceleración	0,1	seg	L/E	-	
0h0009	Corriente de salida	0,1	A	L	-	
0h000A	Frecuencia de salida	0,01	Hz	L	-	
0h000B	Tensión de salida	1	V	L	-	
0h000C	Tensión conexión CC	1	V	L	-	
0h000D	Potencia de salida	0,1	kW	L	-	
0h000E	Estado de operación	-	-	L	-	
0h000E	Estado de operación	-	-	L	B15	0: Remoto, 1: Local de teclado
					B14	1: Comando frecuencia por com. (tipo incorporado, opción)
					B13	1: Comando marcha por com. (tipo incorporado, opción)
					B12	Comando de marcha en dirección de retroceso
					B11	Comando de marcha en dirección de avance
					B10	Señal de apertura del freno
					B9	Modo Jog
					B8	Parada
					B7	Frenado de CC
					B6	Velocidad alcanzada
					B5	Deceleración
					B4	Aceleración
					B3	Disparo por falla -Opera de acuerdo con el valor definido en Pr.30
					B2	Operación en retroceso
					B1	Operación en avance
					B0	Parada
0h000F	Información del disparo por fallas	-	-	R	B15	Reservado
					B14	Reservado
					B13	Reservado
					B12	Reservado
					B11	Reservado
					B10	Diagnóstico hardware
					B9	Reservado
					B8	Reservado
					B7	Reservado
					B6	Reservado
					B5	Reservado
					B4	Reservado
					B3	Disparo de tipo de nivel
					B2	Reservado
					B1	Reservado
					B0	Disparo de tipo de enclavamiento

Dirección de Comunicación	Parámetro	Escala	Unidad	L/E	Asignación de Contenidos por Bit	
0h0010	Información del bornera de entrada	-	-	L	B15-7	Reservado
					B6	P7
					B5	P6
					B4	P5
					B3	P4
					B2	P3
					B1	P2
					B0	P1
0h0011	Información del bornera de salida	-	-	R	B15	Reservado
					B14	Reservado
					B13	Reservado
					B12	Reservado
					B11	Reservado
					B10	Reservado
					B9	Reservado
					B8	Reservado
					B7	Reservado
					B6	Reservado
					B5	Reservado
					B4	Reservado
					B3	Reservado
					B2	Reservado
					B1	MO
					B0	Relé 1
0h0012	V1	0,01	%	L	Entrada de tensión V1	
0h0013	V2	0,01	%	L	Entrada de tensión V2	
0h0014	I2	0,01	%	L	Entrada de corriente I2	
0h0015	Velocidad de giro del motor	1	rpm	L	Visualización de la velocidad de giro del motor	
0h0016-0h0019	Reservado	-	-	-	-	
0h001A	Selección Hz/rpm	-	-	L	0: Unidad Hz 1: Unidad rpm	
0h001B	Visualización de polos del motor	-	-	L	Visualización Nro. de polos del motor seleccionado	

## 7.5. Parámetros del Área Común Extendida del S100

### 7.5.1. Parámetros del Área de Monitoreo (Sólo Lectura)

Dirección de Comunicación	Parámetro	Escala	Unidad	Asignación de Contenidos por Bit	
0h0300	Modelo de variador	-	-	S100: 0006h	
0h0301	Capacidad del variador	-	-	0,4 kW: 1900h, 0,75 kW: 3200h 1,1 kW: 4011h, 1,5 kW: 4015h 2,2 kW: 4022h, 3,0 kW: 4030h 3,7 kW: 4037h, 4,0 kW: 4040h 5,5 kW: 4055h, 7,5 kW: 4075h 11 kW: 4080h, 15 kW: 40F0h 18,5 kW: 4125h, 22 kW: 4160h	
0h0010	Tensión de entrada del variador/tipo de alimentación (monofásica, trifásica)/ método de enfriamiento	-	-	100V monofásica, autoenfriamiento: 0120h, 200V trifásica, enfriamiento forzado: 0231h	
				100V monofásica, enfriamiento forzado: 0121h, 400V monofásica, autoenfriamiento: 0420h	
				200V monofásica, autoenfriamiento: 0220h, 400V trifásica, autoenfriamiento: 0430h	
				200V trifásica, autoenfriamiento: 0230h, 400V monofásica, enfriamiento forzado: 0421h	
				200V monofásica, enfriamiento forzado: 0221h, 400V trifásica, enfriamiento forzado: 0431h	
0h0303	Versión de software del Variador	-	-	(Ejemplo) 0h0100: Versión 1,00	
				0h0101: Versión 1,01	
0h0304	Reservado	-	-	-	
0h0305	Estado de operación del variador	-	-	B15	0: Estado normal
				B14	4: Estado de advertencia
				B13	8: Estado de falla (opera según el valor definido en Pr.30)
				B12	
				B11	-
				B8	
				B7	1: Búsqueda de velocidad
				B6	2: Aceleración
				B5	3: Velocidad constante
					4: Desaceleración

## Características de Comunicación RS-485

Dirección de Comunicación	Parámetro	Escala	Unidad	Asignación de Contenidos por Bit	
				B4	5: Parada con desaceleración 6: OCS de hardware 7: OCS de software 8: Operación de dwell
				B3	0: Parada
				B2	1: Operación en avance
				B1	2: Operación en retroceso
				B0	3: Operación de CC (control de velocidad 0)
0h0306	Fuente del comando de frecuencia de operación del variador	-	-	B15	Fuente del comando de operación
				B14	0: Teclado
				B13	1: Opción de comunicación
				B12	2: Secuencia del Usuario
				B11	3: RS-485 incorporado
				B10	4: Bornera
				B9	
				B8	
				B7	Fuente del comando de frecuencia
				B6	0: Velocidad de teclado
				B5	1: Par de teclado
				B4	2-4: Velocidad Subir/Bajar
				B3	5: V1, 7: V2, 8: I2
				B2	9: Pulso
				B1	10: RS-485 incorporado
				B0	11: Opción de comunicación 12: Secuencia del Usuario 13:: Jog 14: PID 25-39: Frecuencia de velocidad secuencial
0h0307	Versión de software del teclado	-	-	(Ejemplo) 0h0100: Versión 1,00	
0h0308	Versión de título de teclado	-	-	(Ejemplo) 0h0100: Versión 1,00	
0h0309-0h30F	Reservado	-	-	-	
0h0310	Corriente de salida	0,1	A	-	
0h0311	Frecuencia de salida	0,01	Hz	-	
0h0312	RPM de salida	0	rpm	-	
0h0313	Velocidad de realimentación del motor	0	rpm	-32768 rpm-32767 rpm (direccional)	
0h0314	Tensión de salida	1	V	-	
0h0315	Tensión de la conexión CC	1	V	-	
0h0316	Potencia de salida	0,1	kW	-	
0h0317	Par de salida	0,1	%	-	

## Características de Comunicación RS-485

Dirección de Comunicación	Parámetro	Escala	Unidad	Asignación de Contenidos por Bit	
0h0318	Referencia PID	0,1	%	-	
0h0319	Realimentación PID	0,1	%	-	
0h031A	Número de polos del motor No. 1	-	-	Muestra el número de polos para el primer motor	
0h031B	Número de polos del motor No. 2	-	-	Muestra el número de polos para el segundo motor	
0h031C	Número de polos del motor seleccionado	-	-	Muestra el número de polos para el primer motor seleccionado	
0h031D	Selección entre Hz/rpm	-	-	0: Hz, 1: rpm	
0h031E-0h031F	Reservado	-	-	-	
0h0320	Información de entrada digital			B15	Reservado
				-	-
				B7	Reservado
				B6	P7 (Placa E/S)
				B5	P6 (Placa E/S)
				B4	P5 (Placa E/S)
				B3	P4 (Placa E/S)
				B2	P3 (Placa E/S)
				B1	P2 (Placa E/S)
				B0	P1 (Placa E/S)
0h0321	Información de salida digital	-	-	B15	Reservado
				-	Reservado
				B4	Reservado
				B3	Reservado
				B2	Reservado
				B1	Q1
				B0	Relé 1
0h0322	Información de entrada digital virtual	-	-	B15	Reservado
				-	-
				B8	Reservado
				B7	Entrada digital virtual 8 (CM.77)
				B6	Entrada digital virtual 7 (CM.76)
				B5	Entrada digital virtual 6 (CM.75)
				B4	Entrada digital virtual 5 (CM.74)
				B3	Entrada digital virtual 4 (CM.73)
				B2	Entrada digital virtual 3 (CM.72)
				B1	Entrada digital virtual 2 (CM.71)
				B0	Entrada digital virtual 1 (CM.70)
0h0323	Display del motor seleccionado	-	-	0: Motor No. 1 / 1: Motor No. 2	

Dirección de Comunicación	Parámetro	Escala	Unidad	Asignación de Contenidos por Bit	
0h0324	AI1	0,01	%	Entrada analógica V1 (Placa E/S)	
0h0325	Reservado	0,01	%		
0h0326	AI3	0,01	%	Entrada analógica V2 (Placa E/S)	
0h0327	AI4	0,01	%	Entrada analógica I2 (Placa E/S)	
0h0328	AO1	0,01	%	Salida analógica 1 (Placa E/S)	
0h0329	AO2	0,01	%	Salida analógica 2 (Placa E/S)	
0h032A	AO3	0,01	%	Reservado	
0h032B	AO4	0,01	%	Reservado	
0h032C	Reservado	-	-	-	
0h032D	Temperatura del módulo del variador	1	°C	-	
0h032E	Consumo de potencia del variador	1	kWh	-	
0h032F	Consumo de potencia del variador	1	MWh	-	
0h0330	Información de disparo de tipo enclavamiento-1	-	-	B15	Disparo por fusible abierto
				B14	Disparo por recalentamiento
				B13	Cortocircuito ARM
				B12	Disparo externo
				B11	Disparo por sobretensión
				B10	Disparo por sobrecorriente
				B9	Disparo de sensor de temperatura
				B8	Reservado
				B7	Reservado
				B6	Disparo por fase abierta de entrada
				B5	Disparo por fase abierta de salida
				B4	Disparo por falla de tierra
				B3	Disparo termoelectrónico
				B2	Disparo por sobrecarga del variador
				B1	Disparo por carga insuficiente
				B0	Disparo por sobrecarga
0h0331	Información de disparo de tipo enclavamiento-2	-	-	B15	Reservado
				B14	Reservado
				B13	Corte de salida del variador por entrada de bornera en opción de seguridad (después de 90kW)
				B12	Reservado
				B11	Reservado
				B10	Tarjeta de opción defectuosa
				B9	Disparo por motor no conectado
				B8	Disparo de freno externo

## Características de Comunicación RS-485

Dirección de Comunicación	Parámetro	Escala	Unidad	Asignación de Contenidos por Bit	
				B7	Defecto de contacto de placa de E/S básica
				B6	Falla pre-PID
				B5	Error en escritura de parámetro
				B4	Reservado
				B3	Disparo de ventilador
				B2	Disparo PTC (sensor térmico)
				B1	Reservado
				B0	Disparo por error de encoder
0h0332	Información de disparo de tipo de nivel	-	-	B15	Reservado
				-	-
				B8	Reservado
				B7	Reservado
				B6	Reservado
				B5	Seguridad A
				B4	Seguridad B
				B3	Pérdida de comando de teclado
				B2	Pérdida de comando
				B1	LV
				B0	BX
0h0333	Información de disparo de diagnóstico de hardware	-	-	B15	Reservado
				-	Reservado
				B6	Reservado
				B5	Cola completa
				B4	Reservado
				B3	Error de watchdog-1
				B2	Error de watchdog-2
				B1	Error de EEPROM
0h0334	Información de advertencia	-	-	B0	Error de ADC
				B15	Reservado
				-	Reservado
				B10	Reservado
				B9	Falla de sintonización automática
				B8	Pérdida de teclado
				B7	Conexionado incorrecto del encoder
				B6	Instalación incorrecta del encoder
				B5	DB
				B4	Operación del ventilador
				B3	Pérdida de comando
				B2	Sobrecarga del variador
				B1	Carga insuficiente

Dirección de Comunicación	Parámetro	Escala	Unidad	Asignación de Contenidos por Bit	
				B0	Sobrecarga
0h0335-0h033F	Reservado	-	-	-	
0h0340	Días de encendido	0	Día	Total de días de encendido del variador.	
0h0341	Minutos de encendido	0	Min	Total de minutos, excepto total de días de encendido del variador.	
0h0342	Días de funcionamiento	0	Día	Total de días de funcionamiento del variador	
0h0343	Minutos de funcionamiento	0	Min	Total de minutos, excepto total de días de funcionamiento.	
0h0344	Días del ventilador	0	Día	Total de días de funcionamiento del ventilador.	
0h0345	Minutos del ventilador	0	Min	Total de minutos, excepto total de días del ventilador.	
0h0346-0h0348	Reservado	-	-	-	
0h0349	Reservado	-	-	-	
0h034A	Opción 1	-	-	0: Ninguno, 9: CAN Abierto	
0h034B	Reservado	-	-		
0h034C	Reservado				

### 7.5.2. Parámetros del Área de Control (Lectura/Escritura)

Dirección de Comunicación	Parámetro	Escala	Unidad	Asignación de Contenidos por Bit	
0h0380	Comando de frecuencia	0,01	Hz	Definición de la frecuencia de comando	
0h0381	Comando RPM	1	rpm	Definición de las RPM de comando	
0h0382	Comando de operación	-	-	B7	Reservado
				B6	Reservado
				B5	Reservado
				B4	Reservado
				B3	0→1: parada de Marcha Libre
				B2	0→1: liberación de disparo
				B1	0: comando de retroceso 1: comando de avance
				B0	0: comando de parada 1: comando de funcionamiento
				Ejemplo: comando de operación en avance: 0003h, comando de operación en retroceso: 0001h	

## Características de Comunicación RS-485

Dirección de Comunicación	Parámetro	Escala	Unidad	Asignación de Contenidos por Bit	
0h0383	Tiempo de aceleración	0,1	seg	Definición del tiempo de aceleración	
0h0384	Tiempo de deceleración	0,1	seg	Definición del tiempo de deceleración	
0h0385	Control de entrada digital virtual (0: OFF, 1: ON)	-	-	B15	Reservado
				-	Reservado
				B8	Reservado
				B7	Entrada digital virtual 8 (CM.77)
				B6	Entrada digital virtual 7 (CM.76)
				B5	Entrada digital virtual 6 (CM.75)
				B4	Entrada digital virtual 5 (CM.74)
				B3	Entrada digital virtual 4 (CM.73)
				B2	Entrada digital virtual 3 (CM.72)
				B1	Entrada digital virtual 2 (CM.71)
				B0	Entrada digital virtual 1 (CM.70)
0h0386	Control de salida digital (0: OFF, 1: ON)	-	-	B15	Reservado
				B14	Reservado
				B13	Reservado
				B12	Reservado
				B11	Reservado
				B10	Reservado
				B9	Reservado
				B8	Reservado
				B7	Reservado
				B6	Reservado
				B5	Reservado
				B4	Reservado
				B3	Reservado
				B2	Reservado
				B1	Q1 (Placa E/S extendida, OU.36: Ninguno)
				B0	Relé 1 (Placa E/S, OU.31: Ninguno)
0h0387	Reservado	-	-	Reservado	
0h0388	Referencia PID	0,1	%	Comando de referencia PID	
0h0389	Valor realimentación PID	0,1	%	Valor de realimentación PID	
0h038A	Corriente nominal del motor	0,1	A	-	
0h038B	Tensión nominal del motor	1	V	-	
0h038C-0h038F	Reservado			-	
0h0390	Referencia de par	0,1	%	Comando de par	

Dirección de Comunicación	Parámetro	Escala	Unidad	Asignación de Contenidos por Bit
0h0391	Límite par positivo avance	0,1	%	Límite par positivo avance
0h0392	Límite par negativo avance	0,1	%	Límite par negativo avance
0h0393	Límite par positivo retroceso	0,1	%	Límite par positivo retroceso
0h0394	Límite par negativo retroceso	0,1	%	Límite par negativo retroceso
0h0395	Bias de par	0,1	%	Bias de par
0h0396-0h0399	Reservado	-	-	
0h039A	Parámetro Siempre	-	-	Definición del valor de CNF.20* (consulte la sección <a href="#">5.36. Monitoreo del Estado de Operación</a> en la página <a href="#">188</a> )
0h039B	Línea de Monitoreo-1	-	-	Definición del valor de CNF.21* (consulte la sección <a href="#">5.36. Monitoreo del Estado de Operación</a> en la página <a href="#">188</a> )
0h039C	Línea de Monitoreo-2	-	-	Definición del valor de CNF.22* (consulte la sección <a href="#">5.36. Monitoreo del Estado de Operación</a> en la página <a href="#">188</a> )
0h039D	Línea de Monitoreo-3	-	-	Definición del valor de CNF.23* (consulte la sección <a href="#">5.36. Monitoreo del Estado de Operación</a> en la página <a href="#">188</a> )

\*Sólo se muestra en un teclado LCD.

#### Nota

Una frecuencia establecida a través de la comunicación con la dirección de frecuencia de área común (0h0380, 0h0005) no se guarda incluso cuando se utiliza con el parámetro de la función de guardar. Para guardar una frecuencia modificada para usar después de un ciclo de alimentación, siga estos pasos:

1. Ajuste dr.07 a Teclado-1 y seleccione una frecuencia objetivo aleatorio.
2. Ajuste la frecuencia a través de la comunicación en la dirección de frecuencia del área de parámetros (0h1101).
3. Realice el guardado de parámetros (0h03E0: '1') antes de apagar la alimentación. Después del ciclo de encendido, se muestra la frecuencia definida antes de apagar el equipo.

### 7.5.3. Parámetros del Área de Control de la Memoria del Variador (Lectura/Escritura)

Dirección de Comunicación	Parámetro	Escala	Unidad	Modificable durante la operación	Función
0h03E0	Guardar parámetro	-	-	X	0: No, 1: Sí
0h03E1	Inicialización de modo Monitoreo	-	-	O	0: No, 1: Sí

## Características de Comunicación RS-485

Dirección de Comunicación	Parámetro	Escala	Unidad	Modificable durante la operación	Función
0h03E2	Inicialización de parámetro	-	-	X	0: No, 1: Todos los grupo, 2: Grupo Drv, 3: Grupo bA, 4: Grupo Ad, 5: Grupo Cn, 6: Grupo In, 7: Grupo OU, 8: Grupo CM, 9: Grupo AP, 12: Grupo Pr, 13: Grupo M2 Se prohíbe el ajuste durante interrupciones por disparo.
0h03E3	Visualiz. parámetro modificado	-	-	O	0: No, 1: Sí
0h03E4	Reservado	-	-	-	-
0h03E5	Borrar toda la historia de fallas	-	-	O	0: No, 1: Sí
0h03E6	Borrar los códigos de usuarios registrados	-	-	O	0: No, 1: Sí
0h03E7	Modo Parámetro oculto	0	Hex	O	Escritura: 0- 9999
					Lectura: 0: desbloquear, 1: bloquear
0h03E8	Bloqueo de edición de parámetros	0	Hex	O	Escritura: 0- 9999
					Lectura: 0: desbloquear, 1: bloquear
0h03E9	Definición fácil parámetro inicial	-	-	O	0: No, 1: Sí
0h03EA	Inicializ. de energía consumida	-	-	O	0: No, 1: Sí
0h03EB	Inicializ. tiempo de operación acumulado del variador	-	-	O	0: No, 1: Sí
0h03EC	Inicializ. tiempo de operación acumulado del ventilador	-	-	O	0: No, 1: Sí

### Nota

- Al establecer parámetros en el área de control de la memoria del variador, los valores se reflejan en la operación del variador y se guardan. Los parámetros establecidos en otras áreas a través de la comunicación se reflejan en la operación del variador, pero no se guardan. Todos los valores de ajuste se borran después de un ciclo de potencia y vuelven a valor anterior. Cuando se definan parámetros a través de la comunicación, asegúrese de que haya finalizado el guardado antes de apagar el variador.
- Ajuste los parámetros con mucho cuidado. Defínalos en 0 mediante la comunicación y luego entre otros valores. Si ingresa un valor distinto a 0 cuando está definido en un valor distinto de 0, la respuesta será un mensaje de error. Si lee este parámetro mediante la comunicación sabrá cuáles son los valores definidos previamente.

- Las direcciones 0h03E7 y 0h03E8 son parámetros para ingresar la clave. Cuando se ingresan las claves, la condición cambiará de Bloqueado a Desbloqueado, y viceversa. Cuando el mismo valor de parámetro se ingresa en forma continua, el parámetro se ejecuta sólo una vez. Por lo tanto, si se vuelve a ingresar el mismo valor, primero cámbielo por otro y luego vuelva a ingresar el valor anterior. Por ejemplo, si desea ingresar 244 dos veces, siga este orden: 244→0→244.

### Precaución

Puede tomar más tiempo definir los valores de parámetro en el área de control de la memoria del variador porque todos los datos se guarda en el variador. Tenga cuidado ya que la comunicación puede perderse durante la configuración de parámetros de si ésta se realiza durante un período prolongado de tiempo.



## 8. Tabla de funciones

En este capítulo se enumeran todos los ajustes del variador de la serie S100. Ajuste los parámetros requeridos de acuerdo con las siguientes referencias. Si una entrada de valor de ajuste está fuera de rango, los siguientes mensajes aparecerán en el teclado. En estos casos, el variador no funcionará con la tecla [ENT].

- Valor de ajuste no asignado: **rd**
- Repetición del valor de ajuste (relacionado con entrada multifunción, referencia PID, realimentación PID): **OL**
- Valor de ajuste no permitido (seleccione el valor, V2, I2): **no**

### 8.1. Grupo Operación

El grupo Operación sólo se utiliza en el modo de teclado básico. No se muestra en un teclado LCD. Si se conecta el teclado LCD, las funciones correspondientes se encuentran en el grupo de Accionamiento (DRV).

**SL:** Control vectorial Sensorless (dr.09)

**\*O/X:** se permite la escritura durante el funcionamiento, **7/L/A:** Teclado/Teclado LCD/Común.

Código	Dirección Comun.	Nombre	Display Teclado	Rango de ajuste		Valor Inicial	Prop*	V/F	SL	Ref.
	0h1F00	Consigna frecuencia	0,00	0-Frecuencia máxima (Hz)		0,00	O/7	O	O	<a href="#">p.42</a>
-	0h1F01	Tiempo Aceleración	ACC	0,0-600,00(s)		20,0	O/7	O	O	<a href="#">p.80</a>
-	0h1F02	Tiempo Deceleración	dEC	0,00-600,0 (s)		30,0	O/7	O	O	<a href="#">p.80</a>
-	0h1F03	Fuente de Comando	drv	0	Teclado	1: Fx/Rx-1	X/7	O	O	<a href="#">p.73</a>
				1	Fx/Rx-1					
				2	Fx/Rx-2					
				3	RS-485					
				4	Bus Campo <sup>1</sup>					
-	0h1F04	Fuente de referencia de frecuencia	Frq	0	Teclado-1	0: Teclado 1	X/7	O	O	<a href="#">p.60</a>
				1	Teclado-2					
				2	V1					
				4	V2					
				5	I2					
				6	Int 485					

<sup>1</sup> La tabla de opciones se proporciona por separado en el manual de opcionales.

## Tabla de Funciones

Código	Dirección Comun.	Nombre	Display Teclado	Rango de ajuste		Valor Inicial	Prop*	V/F	SL	Ref.
				8	Bus Campo					
				12	Pulso					
-	0h1F05	Frecuencia secuencial 1	St1	0,00-Frecuencia máxima (Hz)		10,00	0/7	0	0	<a href="#">p.71</a>
-	0h1F06	Frecuencia secuencial 2	St2	0,00-Frecuencia máxima (Hz)		20,00	0/7	0	0	<a href="#">p.71</a>
-	0h1F07	Frecuencia secuencial 3	St3	0,00-Frecuencia máxima (Hz)		30,00	0/7	0	0	<a href="#">p.71</a>
-	0h1F08	Corriente de salida	CUr				-/7	0	0	<a href="#">p.54</a>
-	0h1F09	Revoluciones del motor por minuto	Rpm				-/7	0	0	-
-	0h1F0A	Corriente tensión directas del variador	dCL	-		-	-/7	0	0	<a href="#">p.54</a>
-	0h1F0B	Tensión de salida del variador	vOL				-/7	0	0	<a href="#">p.54</a>
-	0h1F0C	Salida de señal de orden	nOn				-/7	0	0	-
-	0h1F0D	Selección de dirección de giro	drC	F	Marcha en Avance	F	0/7	0	0	-
				r	Marcha en retroceso					

## 8.2. Grupo de Accionamiento (PAR→dr)

En la siguiente tabla, los datos sombreados con gris se muestran sólo cuando se seleccione el código relacionado.

**SL:** Control vectorial Sensorless (dr.09)

**\*O/X:** se permite la escritura durante el funcionamiento, **7/L/A:** Teclado/Teclado LCD/Común.

Código	Dirección Comun.	Nombre	Display Teclado	Rango de ajuste		Valor Inicial	Prop*	V/F	SL	Ref.
00	-	Salto a código	Jump Code	1-99		9	O/A	O	O	<a href="#">p.42</a>
01 <sup>2</sup>	0h1101	Consigna de frecuencia	Cmd Frequency	Frecuencia Arran- Frecuencia Máxima (Hz)		0.00	O/L	O	O	<a href="#">p.46</a>
02	0h1102	Comando de par	Cmd Torque	-180-180[%]		0.0	O/A	X	O	-
03 <sup>2</sup>	0h1103	Tiempo de aceleración	Acc Time	0,0-600,0(seg)		20.0	O/L	O	O	<a href="#">p.80</a>
04 <sup>2</sup>	0h1104	Tiempo de deceleración	Dec Time	0,0-600,0(seg)		30.0	O/L	O	O	<a href="#">p.80</a>
06 <sup>2</sup>	0h1106	Fuente de comando	Cmd Source	0	Teclado	1: Fx/Rx-1	X/L	O	O	<a href="#">p.73</a>
				1	Fx/Rx-1					
				2	Fx/Rx-2					
				3	RS-485					
				4	Bus Campo					
				5	UserSeqLink					
07 <sup>2</sup>	0h1107	Fuente referencia de frecuencia	Freq Ref Src	0	Teclado-1	0: Teclado-1	X/L	O	O	<a href="#">p.60</a>
				1	Teclado-2					
				2	V1					
				4	V2					
				5	I2					
				6	RS-485					
				8	Bus Campo					
				9	UserSeqLink					
08	0h1108	Método de comando de par	Trq Ref Src	0	Teclado-1	0: Teclado-1	X/A	O	O	-
				1	Teclado-2					
				2	V1					
				4	V2					
				5	I2					

<sup>2</sup> Se muestra cuando se utiliza un teclado LCD.

## Tabla de Funciones

Código	Dirección Comun.	Nombre	Display Teclado	Rango de ajuste		Valor Inicial	Prop*	V/F	SL	Ref.
				6	RS-485					
				8	Bus Campo					
				9	UserSeqLink					
				12	Pulso					
09	0h1109	Modo de control	Control Mode	0	V/F	0: V/F	X/A	O	O	<a href="#">p.88</a> , <a href="#">p.128</a> <a href="#">p.141</a>
				2	Comp desliz					
				4	Sensorless IM					
10	0h110A	Control de Par	Torque Control	0	Sí	0: No	X/A	X	O	-
				1	No					
11	0h110B	Frecuencia jog	Jog Frequency	0,00, Frecuencia Arran-Frecuencia Máxima (Hz)		10,00	O/A	O	O	<a href="#">p.120</a>
12	0h110C	Tiempo de acel en operación jog	Jog Acc Time	0,0-600,0(s)		20,00	O/A	O	O	<a href="#">p.120</a>
13	0h110D	Tiempo de decel en operación jog	Jog Dec Time	0,0-600,0(s)		30,00	O/A	O	O	<a href="#">p.120</a>
14	0h110E	Capacidad del motor	Motor Capacity	0: 0,2kW 1: 0,4kW 2: 0,75kW 3: 1,1kW 4: 1,5kW 5: 2,2kW 6: 3,0kW 7: 3,7kW 8: 4,0kW 9: 5,5kW 10: 7,5kW 11: 11,0kW 12: 15,0kW 13: 18,5kW 14: 22,0kW 15: 30,0kW		Varía según la capacidad del motor	X/A	O	O	<a href="#">p.138</a>
15	0h110F	Opciones refuerzo par	Torque Boost	0	Manual	0: Manual	X/O	O	X	-
				1	Auto1					
				2	Auto2					
16 <sup>3</sup>	0h1110	Refuerzo de par en avance	Fwd Boost	0,0-15,0(%)		2,0	X/A	O	X	<a href="#">p.91</a>

<sup>3</sup> Se muestra cuando dr.15 se ajusta a 0 (Manual) o 2 (Auto2).

## Tabla de Funciones

Código	Dirección Comun.	Nombre	Display Teclado	Rango de ajuste	Valor Inicial	Prop*	V/F	SL	Ref.
17 <sup>3</sup>	0h1111	Refuerzo de par en retroceso	Rev Boost	0,0-15,0(%)	2,0	X/A	O	X	<a href="#">p.91</a>
18	0h1112	Frecuencia base	Base Freq	30,00-400,00(Hz)	60,00	X/A	O	O	<a href="#">p.88</a>
19	0h1113	Frecuencia de arranque	Start Freq	0,01-10,00 (Hz)	0,50	X/A	O	O	<a href="#">p.88</a>
20	0h1114	Frecuencia máxima	Max Freq	40,00-400,00(Hz) [V/F, Comp Desliz] 40,00-120,00(Hz) [Sensorless IM]	60,00	X/A	O	O	<a href="#">p.98</a>
21	0h1115	Selección de unidad de velocidad	Hz/Rpm Sel	0 Visual. Hz 1 Visual. Rpm	0: Hz	O/L	O	O	<a href="#">p.71</a>
22 <sup>4</sup>	0h1116	Gan Par (+)	(+)Trq Gain	50,0 – 150,0 [%]	100,0	O/A	X	O	-
23 <sup>4</sup>	0h1117	Gan Par (-)	(-)Trq Gain	50,0 – 150,0 [%]	100,0	O/A	X	O	-
24 <sup>4</sup>	0h1118	0 Gan Par (-)	(-)Trq Gain0	50,0 – 150,0 [%]	80,0	O/A	X	O	-
25 <sup>4</sup>	0h1119	Comp Par (-)	(-)Trq Offset	0,0 – 100,0 [%]	40,0	O/A	X	O	-
80 <sup>5</sup>	0h1150	Selección rangos en entrada de potencia	-	<div>                     Seleccione rangos que muestra el variador en la entrada de potencia                 </div> <div>                     0 Frecuencia marcha                      1 Tiempo Acel                      2 Tiempo Decel                      3 Fuente de Comando                      4 Fuente de referencia de frecuencia                      5 Frecuencia secuencial 1                 </div>	0: Frecuencia marcha	O/7	O	O	-

<sup>4</sup> Se muestra cuando dr.10 se ajusta a 1 (Sí).

<sup>5</sup> No se muestra cuando se utiliza un teclado LCD.

## Tabla de Funciones

Código	Dirección Comun.	Nombre	Display Teclado	Rango de ajuste		Valor Inicial	Prop*	V/F	SL	Ref.
				6	Frecuencia secuencial 2					
				7	Frecuencia secuencial 3					
				8	Corriente de salida					
				9	RPM del motor					
				10	Tensión CC del variador					
				11	Señal Selec Usuario (dr.81)					
				12	Actualmente fuera de servicio					
				13	Selección de dirección de giro					
				14	Corriente de salida 2					
				15	RPM del motor 2					
				16	Tensión CC del variador 2					
				17	Señal Selec Usuario 2 (dr.81)					
81 <sup>5</sup>	0h1151	Selección código monitoreo	-	Monitoreo código seleccionado por usuario		0:Tensión salida	0/7	0	0	-
				0	Tensión salida (V)					
				1	Alimentación salida (kW)					
				2	Par (kgf*m)					

## Tabla de Funciones

Código	Dirección Comun.	Nombre	Display Teclado	Rango de ajuste		Valor Inicial	Prop*	V/F	SL	Ref.
89 <sup>5</sup>	0h03E3	Visualización parámetro cambiado	-	0	Ver todo	0: Ver todo	0/7	O	O	<a href="#">p.168</a>
				1	Ver cambio					
90 <sup>5</sup>	0h115A	Funciones tecla [ESC]	-	0	Mover a posición inicial	0: Ninguno	X/7	O	O	<a href="#">p.44,</a> <a href="#">p.76,</a> <a href="#">p.122</a>
				1	Tecla JOG					
				2	Local/ Remoto					
91	0h115B	Copia inteligente	SmartCopy	0	Ninguno	0: Ninguno	X/A	O	O	-
				1	Desc int					
				3	Carg int					
93 <sup>5</sup>	0h115D	Inicialización parámetros	-	0	No	0: No	X/7	O	O	<a href="#">p.165</a>
				1	Todos los grupos					
				2	Grupo DRV					
				3	Grupo BAS					
				4	Grupo ADV					
				5	Grupo CON					
				6	Grupo IN					
				7	Grupo OUT					
				8	Grupo COM					
				9	Grupo APP					
				12	Grupo AUT					
				13	Grupo PRT					
				16	Grupo M2					
94 <sup>5</sup>	0h115E	Registro de clave		0-9999				0/7	O	<a href="#">p.166</a>
95 <sup>5</sup>	0h115F	Configuración bloqueo parámetro		0-9999				0/7	O	<a href="#">p.167</a>
97 <sup>5</sup>	0h1161	Versión de software	-					-/7	O	O
98	0h1162	Mostrar versión tablero E/S	IO S/W Ver					-/A	O	O
99	0h1163	Mostrar versión H/W tablero E/S	IO H/W Ver	0	E/S Múltiple	E/S Estándar	-/A	O	O	-
				1	E/S Estándar					
				2	E/S Estándar (M)					

### 8.3. Grupo de Funciones Básicas (PAR→bA)

En la siguiente tabla, los datos sombreados con gris se muestran sólo cuando se seleccione el código relacionado.

**SL:** Control vectorial Sensorless (dr.09)

**\*O/X:** se permite la escritura durante el funcionamiento, **7/L/A:** Teclado/Teclado LCD/Común.

Código	Dirección Comun.	Nombre	Display Teclado	Rango de ajuste		Valor Inicial	Prop*	V/F	SL	Ref.
00	1	Salto a código	Jump code	1-99		20	O	O	O	<a href="#">p.42</a>
01	0h1201	Fuente de referencia auxiliar	Aux Ref Src	0	Ninguno	0:Ninguno	X/A	O	O	<a href="#">p.116</a>
				1	V1					
				3	V2					
				4	I2					
				6	Pulso					
02 <sup>6</sup>	0h1202	Tipo de cálculo del comando auxiliar	Aux Calc Type	0	M+(G*A)	0:M+(GA)	X/A	O	O	<a href="#">p.116</a>
				1	Mx(G*A)					
				2	M/(G*A)					
				3	M+[M*(G*A)]					
				4	M+G*2(A-50%)					
				5	Mx[G*2(A-50%)]					
				6	M/[G*2(A-50%)]					
				7	M+M*G*2(A-50%)					
03 <sup>6</sup>	0h1203	Gan Ref Aux	Aux Ref Gain	-200,0-200,0(%)		100,0	O/A	O	O	<a href="#">p.116</a>
04	0h1204	2da fuente de comando	Cmd 2nd Src	0	Teclado	1:Fx/Rx-1	X/A	O	O	<a href="#">p.100</a>
				1	Fx/Rx-1					
				2	Fx/Rx-2					
				3	RS-485					
				4	Bus Campo					
05	0h1205	2da fuente de frecuencia	Freq 2nd Src	0	Teclado-1	0: Teclado-1	O/A	O	O	<a href="#">p.100</a>
				1	Teclado-2					
				2	V1					
				4	V2					
				5	I2					
				6	RS-485					
				8	Bus Campo					
				9	UserSeqLink					
				12	Pulso					

<sup>6</sup> Se muestra cuando bA.01 se ajusta a 0 (Ninguno).

## Tabla de Funciones

Código	Dirección Comun.	Nombre	Display Teclado	Rango de ajuste		Valor Inicial	Prop*	V/F	SL	Ref.
06	0h1206	Fuente comando par 2	Trq 2nd Src	0	Teclado-1	0: Teclado-1	O	X	O	
				1	Teclado-2					
				2	V1					
				4	V2					
				5	I2					
				6	RS-485					
				8	Bus Campo					
				9	UserSeqLink					
				12	Pulso					
07	0h1207	Patrón V/F	V/F Pattern	0	Lineal	0: Lineal	X/A	O	X	<a href="#">p.88</a>
				1	Cuadrático					
				2	VF usuario					
				3	Cuadrático 2					
08	0h1208	Frecuencia estándar Acel/Decel	Ramp T Mode	0	Frec. Máx	0: Frec. Máx	X/A	O	O	<a href="#">p.80</a>
				1	Frec delta					
09	0h1209	Definición de unidad de tiempo	Time Scale	0	0,01 seg	1: 0,1 seg	X/A	O	O	<a href="#">p.80</a>
				1	0,1 seg					
				2	1 seg					
10	0h120A	Frecuencia potencia entrada	60/50 Hz Sel	0	60Hz	0: 60Hz	X/A	O	O	<a href="#">p.164</a>
				1	50Hz					
11	0h120B	Número de polos	Pole Number	2-48		Depende del ajuste del motor	X/A	O	O	<a href="#">p.128</a>
12	0h120C	Velocidad de desl nominal	Rated Slip	0-3000(Rpm)			X/A	O	O	<a href="#">p.128</a>
13	0h120D	Corriente nominal del motor	Rated Curr	1,0-1000,0(A)			X/A	O	O	<a href="#">p.128</a>
14	0h120E	Corriente sin carga motor	Noload Curr	0,0-1000,0(A)			X/A	O	O	<a href="#">p.128</a>
15	0h120F	Tensión nominal del motor	Rated Volt	170-480(V)		0	X/A	O	O	<a href="#">p.93</a>
16	0h1210	Eficiencia del motor	Efficiency	70-100(%)		Depende del ajuste del motor	X/A	O	O	<a href="#">p.128</a>
17	0h1211	Relación inercial de carga	Inertia Rate	0-8			X/A	O	O	<a href="#">p.128</a>
18	0h1212	Ajuste visual de potencia	Trim Power %	70-130(%)			O/A	O	O	-
19	0h1213	Tensión de alimentación de entrada	AC Input Volt	170-480V		220/380V	O/A	O	O	<a href="#">p.164</a>

## Tabla de Funciones

Código	Dirección Comun.	Nombre	Display Teclado	Rango de ajuste		Valor Inicial	Prop*	V/F	SL	Ref.
20	-	Sintonización automática	Auto Tuning	0	Ninguno	0: Ninguno	X/A	X	O	<a href="#">p.138</a>
				1	Todos (Tipo giro)					
				2	Todos (Tipo estático)					
				3	Rs+Lsigma (Tipo giro)					
				6	Tr(Tipo estático)					
21	-	Resistencia del estator	Rs	Depende del ajuste del motor		Depende del ajuste del motor	X/A	X	O	<a href="#">p.138</a>
22	-	Inductancia de fuga	Lsigma				X/A	X	O	<a href="#">p.138</a>
23	-	Inductancia del estator	Ls				X/A	X	O	<a href="#">p.138</a>
24 <sup>7</sup>	-	Constante de tiempo del rotor	Tr	25-5000(mseg)		-	X/A	X	O	<a href="#">p.138</a>
25 <sup>7</sup>	-	Escala inductancia del estator	Ls Scale	50-150[%]		100	X/A	X	O	-
26 <sup>7</sup>	-	Escala constante de tiempo del rotor	Tr Scale	50-150[%]		100	X/A	X	O	-
31 <sup>7</sup>		Escala inductancia regeneración	Ls Regen Scale	70-100[%]		80	X/A	X	O	-
41 <sup>8</sup>	0h1229	Frecuencia usuario 1	User Freq 1	0,00- Frecuencia máxima(Hz)		15,00	X/A	O	X	<a href="#">p.90</a>
42 <sup>8</sup>	0h122A	Tensión usuario 1	User Volt 1	0-100		25	X/A	O	X	<a href="#">p.90</a>
43 <sup>8</sup>	0h122B	Frecuencia usuario 2	User Freq 2	0,00-0,00- Frecuencia máxima(Hz)		30,00	X/A	O	X	<a href="#">p.90</a>
44 <sup>8</sup>	0h122C	Tensión usuario 2	User Volt 2	0,00- Frecuencia máxima(Hz)		50	X/A	O	X	<a href="#">p.90</a>
45 <sup>8</sup>	0h122D	Frecuencia usuario 3	User Freq 3	0-100		45,00	X/A	O	X	<a href="#">p.90</a>
46 <sup>8</sup>	0h122E	Tensión usuario 3	User Volt 3	0,00- Frecuencia máxima(Hz)		75	X/A	O	X	<a href="#">p.90</a>
47 <sup>8</sup>	0h122F	Frecuencia usuario 4	User Freq 4	0-100		Frecuencia máxima	X/A	O	X	<a href="#">p.90</a>

<sup>7</sup> Se muestra cuando dr.09 se ajusta a 4 (Sensorless IM).

<sup>8</sup> Se muestra cuando bA.07 o M2.25 se ajustan a 2 (V/F Usuario).

## Tabla de Funciones

Código	Dirección Comun.	Nombre	Display Teclado	Rango de ajuste	Valor Inicial	Prop*	V/F	SL	Ref.
48 <sup>8</sup>	0h1230	Tensión usuario 4	User Volt 4	0-100(%)	100	X/A	O	X	<u>p.90</u>
50 <sup>9</sup>	0h1232	Frecuencia Secuencial 1	Step Freq-1	0,00- Frecuencia máxima(Hz)	10,00	O/L	O	O	<u>p.71</u>
51 <sup>9</sup>	0h1233	Frecuencia Secuencial 2	Step Freq-2	0,00- Frecuencia máxima(Hz)	20,00	O/L	O	O	<u>p.71</u>
52 <sup>9</sup>	0h1234	Frecuencia Secuencial 3	Step Freq-3	0,00- Frecuencia máxima(Hz)	30,00	O/L	O	O	<u>p.71</u>
53 <sup>10</sup>	0h1235	Frecuencia Secuencial 4	Step Freq-4	0,00- Frecuencia máxima(Hz)	40,00	O/A	O	O	<u>p.71</u>
54 <sup>10</sup>	0h1236	Frecuencia Secuencial 5	Step Freq-5	0,00- Frecuencia máxima(Hz)	50,00	O/A	O	O	<u>p.71</u>
55 <sup>10</sup>	0h1237	Frecuencia Secuencial 6	Step Freq-6	0,00- Frecuencia máxima(Hz)	Frecuencia máxima	O/A	O	O	<u>p.71</u>
56 <sup>10</sup>	0h1238	Frecuencia Secuencial 7	Step Freq-7	0,00- Frecuencia máxima(Hz)	Frecuencia máxima	O/A	O	O	<u>p.71</u>
70	0h1246	Tiempo aceleración secuencial 1	Acc Time-1	0,0-600,0 (s)	20,0	O/A	O	O	<u>p.82</u>
71	0h1247	Tiempo deceleración secuencial 1	Dec Time-1	0,0-600,0 (s)	20,0	O/A	O	O	<u>p.82</u>
72 <sup>11</sup>	0h1248	Tiempo aceleración secuencial 2	Acc Time-2	0,0-600,0 (s)	30,0	O/A	O	O	<u>p.82</u>
73 <sup>11</sup>	0h1249	Tiempo deceleración secuencial 2	Dec Time-2	0,0-600,0 (s)	30,0	O/A	O	O	<u>p.82</u>

<sup>9</sup> Se muestra cuando se utiliza un teclado LCD.

<sup>10</sup> Se muestra cuando uno de In.65-71 se ajusta a Velocidad-L/M/H.

<sup>11</sup> Se muestra cuando uno de In.65-71 se ajusta a Xcel-L/M/H.

## Tabla de Funciones

Código	Dirección Comun.	Nombre	Display Teclado	Rango de ajuste	Valor Inicial	Prop*	V/F	SL	Ref.
74 <sup>11</sup>	0h124A	Tiempo aceleración secuencial 3	Acc Time-3	0,0-600,0 (s)	40,0	O/A	O	O	<a href="#">p.82</a>
75 <sup>11</sup>	0h124B	Tiempo deceleración secuencial 3	Dec Time-3	0,0-600,0 (s)	40,0	O/A	O	O	<a href="#">p.82</a>
76 <sup>11</sup>	0h124C	Tiempo aceleración secuencial 4	Acc Time-4	0,0-600,0 (s)	50,0	O/A	O	O	<a href="#">p.82</a>
77 <sup>11</sup>	0h124D	Tiempo deceleración secuencial 4	Dec Time-4	0,0-600,0 (s)	50,0	O/A	O	O	<a href="#">p.82</a>
78 <sup>11</sup>	0h124E	Tiempo aceleración secuencial 5	Acc Time-5	0,0-600,0 (s)	40,0	O/A	O	O	<a href="#">p.82</a>
79 <sup>11</sup>	0h124F	Tiempo deceleración secuencial 5	Dec Time-5	0,0-600,0 (s)	40,0	O/A	O	O	<a href="#">p.82</a>
80 <sup>11</sup>	0h1250	Tiempo aceleración secuencial 6	Acc Time-6	0,0-600,0 (s)	30,0	O/A	O	O	<a href="#">p.82</a>
81 <sup>11</sup>	0h1251	Tiempo deceleración secuencial 6	Dec Time-6	0,0-600,0 (s)	30,0	O/A	O	O	<a href="#">p.82</a>
82 <sup>11</sup>	0h1252	Tiempo aceleración secuencial 7	Acc Time-7	0,0-600,0 (s)	20,0	O/A	O	O	<a href="#">p.82</a>
83 <sup>11</sup>	0h1253	Tiempo deceleración secuencial 7	Dec Time-7	0,0-600,0 (s)	20,0	O/A	O	O	<a href="#">p.89</a>

## 8.4. Grupo de Funciones Extendidas (PAR→Ad)

En la siguiente tabla, los datos sombreados con gris se muestran sólo cuando se seleccione el código relacionado.

**SL:** Control vectorial Sensorless (dr.09)

**\*O/X:** se permite la escritura durante el funcionamiento, **7/L/A:** Teclado/Teclado LCD/Común.

Código	Dirección Comun.	Nombre	Display Teclado	Rango de ajuste		Valor Inicial	Prop*	V/F	SL	Ref.
00	-	Salto a código	Jump Code	1-99		24	O/A	O	O	<a href="#">p.42</a>
01	0h1301	Patrón de Aceleración	Acc Pattern	0	Lineal	0: Lineal	X/A	O	O	<a href="#">p.85</a>
02	0h1302	Patrón de Deceleración	Dec Pattern	1	Curva S		X/A	O	O	<a href="#">p.85</a>
03 <sup>12</sup>	0h1303	Pendiente de inicio de aceleración curva S	Acc S Start	1-100(%)		40	X/A	O	O	<a href="#">p.85</a>
04 <sup>12</sup>	0h1304	Pendiente de fin de aceleración curva S	Acc S End	1-100(%)		40	X/A	O	O	<a href="#">p.85</a>
05 <sup>13</sup>	0h1305	Pendiente de inicio de deceleración curva S	Dec S Start	1-100(%)		40	X/A	O	O	<a href="#">p.85</a>
06 <sup>13</sup>	0h1306	Pendiente de fin de deceleración curva S	Dec S End	1-100(%)		40	X/A	O	O	<a href="#">p.85</a>
07	0h1307	Modo Arranque	Start Mode	0	Acel	0: Acel	X/A	O	O	<a href="#">p.93</a>
				1	Arranque CC					
08	0h1308	Modo Parada	Stop Mode	0	Decel	0: Decel	X/A	O	O	<a href="#">p.95</a>
				1	Frenado CC					
				2	Marcha libre					
				4	Frenado Potencia					
09	0h1309	Selección de dirección de prevención de giro	Run Prevent	0	Ninguno	0: Ninguno	X/A	O	O	<a href="#">p.78</a>
				1	Prev Avance					
				2	Prev Retroceso					

<sup>12</sup> Se muestra cuando Ad.01 se ajusta a 1 (Curva S).

<sup>13</sup> Se muestra cuando Ad.02 se ajusta a 1 (curva S).

## Tabla de Funciones

Código	Dirección Comun.	Nombre	Display Teclado	Rango de ajuste		Valor Inicial	Prop*	V/F	SL	Ref.
10	0h130A	Arranque con alimentación	Power-on Run	0	No	0: No	O/A	O	O	<a href="#">p.78</a>
				1	Sí					
12 <sup>14</sup>	0h130C	Tiempo de frenado de CC en el arranque	DC- Start Time	0,00-60,00(s)		0,00	X/A	O	O	<a href="#">p.93</a>
13	0h130D	Cantida de CC aplicada	DC Inj Level	0-200(%)		50	X/A	O	O	<a href="#">p.93</a>
14 <sup>15</sup>	0h130E	Tiempo previo de bloqueo de salida de frenado de CC	DC-Block Time	0,00-60,00(s)		0,10	X/A	O	O	<a href="#">p.95</a>
15 <sup>15</sup>	0h130F	Tiempo de frenado de CC	DC- Brake Time	0,00-60,00(s)		1,00	X/A	O	O	<a href="#">p.95</a>
16 <sup>15</sup>	0h1310	% de frenado de CC	DC- Brake Level	0-200(%)		50	X/A	O	O	<a href="#">p.95</a>
17 <sup>15</sup>	0h1311	Frecuencia de frenado de CC	DC- Brake Freq	Frecuencia de arranque – 60Hz		5,00	X/A	O	O	<a href="#">p.95</a>
20	0h1314	Frecuencia dwell de aceleración	Acc Dwell Freq	Frecuencia de arranque – Frecuencia Máxima(Hz)		5,00	X/A	O	O	<a href="#">p.127</a>
21	0h1315	Tiempo de aceleración en dwell	Acc Dwell Time	0,0-60,0(s)		0,0	X/A	O	O	<a href="#">p.127</a>
22	0h1316	Frecuencia dwell de deceleración	Dec Dwell Freq	Frecuencia de arranque – Frecuencia Máxima(Hz)		5,00	X/A	O	O	<a href="#">p.127</a>
23	0h1317	Tiempo de deceleración en dwell	Dec Dwell Time	0,0-60,0(s)		0,0	X/A	O	O	<a href="#">p.127</a>
24	0h1318	Límite de frecuencia	Freq Limit	0	No	0: No	O/A	O	O	<a href="#">p.98</a>
				1	Sí					
25 <sup>16</sup>	0h1319	Límite de frecuencia inferior	Freq Limit Lo	0,00- Frecuencia límite superior (Hz)		0,50	X/A	O	O	<a href="#">p.98</a>
26 <sup>16</sup>	0h131A	Límite de frecuencia superior	Freq Limit Hi	Frecuencia límite inferior – Frecuencia máxima (Hz)		Frecuencia máxima	X/A	O	O	<a href="#">p.98</a>
27	0h131B	Salto de frecuencia	Jump Freq	0	No	0: No	X/A	O	O	<a href="#">p.99</a>
				1	Sí					

<sup>14</sup> Se muestra cuando Ad.07 se ajusta a 1 (Arranque CC).

<sup>15</sup> Se muestra cuando Ad.08 se ajusta a 1 (Frenado CC).

<sup>16</sup> Se muestra cuando Ad.24 se ajusta a 1 (Sí).

## Tabla de Funciones

Código	Dirección Comun.	Nombre	Display Teclado	Rango de ajuste	Valor Inicial	Prop*	V/F	SL	Ref.
28 <sup>17</sup>	0h131C	Límite inferior frecuencia de salto 1	Jump Lo 1	0,00-Límite superior frecuencia salto 1 (Hz)	10,00	O/A	O	O	<a href="#">p.99</a>
29 <sup>17</sup>	0h131D	Límite superior frecuencia de salto 1	Jump Hi 1	Límite inferior de frecuencia de salto1 -Frecuencia máxima (Hz)	15,00	O/A	O	O	<a href="#">p.99</a>
30 <sup>17</sup>	0h131E	Límite inferior frecuencia de salto 2	Jump Lo 2	0,00-Límite superior frecuencia salto 2 (Hz)	20,00	O/A	O	O	<a href="#">p.99</a>
31 <sup>17</sup>	0h131F	Límite superior frecuencia de salto 2	Jump Hi 2	Límite inferior de frecuencia de salto2 -Frecuencia máxima (Hz)	25,00	O/A	O	O	<a href="#">p.99</a>
32 <sup>18</sup>	0h1320	Límite inferior frecuencia de salto 3	Jump Lo 3	0,00-Límite superior frecuencia salto 3 (Hz)	30,00	O/A	O	O	<a href="#">p.99</a>
33 <sup>17</sup>	0h1321	Límite superior frecuencia de salto 3	Jump Hi 3	Límite inferior de frecuencia de salto3 -Frecuencia máxima (Hz)	35,00	O/A	O	O	<a href="#">p.99</a>
41 <sup>18</sup>	0h1329	Corriente de apertura del freno	BR Rls Curr	0,0-180,0 (%)	50,0	O/A	O	O	<a href="#">p.173</a>
42 <sup>18</sup>	0h132A	Tiempo de retardo de apertura del freno	BR Rls Dly	0,00-10,00 (sec)	1,00	X/A	O	O	<a href="#">p.173</a>
44 <sup>18</sup>	0h132C	Frecuencia en avance de apertura del freno	BR Rls Fwd Fr	0,00- Frecuencia máxima (Hz)	1,00	X/A	O	O	<a href="#">p.173</a>
45 <sup>18</sup>	0h132D	Frecuencia en retroceso de apertura del freno	BR Rls Rev Fr	0,00- Frecuencia máxima (Hz)	1,00	X/A	O	O	<a href="#">p.173</a>
46 <sup>18</sup>	0h132E	Tiempo de retardo de cierre del freno	BR Eng Dly	0,00-10,00 (sec)	1,00	X/A	O	O	<a href="#">p.173</a>
47 <sup>18</sup>	0h132F	Frecuencia de cierre del freno	BR Eng Fr	0,00- Frecuencia máxima (Hz)	2,00	X/A	O	O	<a href="#">p.173</a>
50	0h1332	Operación en ahorro de energía	E-Save Mode	0	0: Ninguno	X/A	O	X	<a href="#">p.151</a>
				1					
				2					

<sup>17</sup> Se muestra cuando Ad.27 se ajusta a 1 (Sí).

<sup>18</sup> Se muestra cuando OU.31 u OU.33 se ajusta a 35 (Control Frenado).

## Tabla de Funciones

Código	Dirección Comun.	Nombre	Display Teclado	Rango de ajuste		Valor Inicial	Prop*	V/F	SL	Ref.
51 <sup>19</sup>	0h1333	Magnitud de ahorro de energía	Energy Save	0-30%		0	O/A	O	X	<a href="#">p.151</a>
60	0h133C	Frecuencia de cambio de tiempo Acel/Decel	Xcel Change Fr	0,00- Frecuencia máxima (Hz)		0,00	X/A	O	O	<a href="#">p.84</a>
61	0h133D	Ganancia de la visualización de revoluciones	Load Spd Gain	0,1-6000,0[%]		100,0	O/A	O	O	-
62	0h133E	Escala visualización de revoluciones	Load Spd Scale	0	x 1	0: x 1	O/A	O	O	-
				1	x 0,01					
				2	x 0,001					
				3	x 0,0001					
				4	x 0,00001					
63	0h133F	Unidad visualización de revoluciones	Load Spd Unit	0	Rpm	0: rpm	O/A	O	O	-
				1	mpm					
64	0h1340	Control del ventilador de enfriamiento	FAN Control	0	Durante marcha	0: Durante la Marcha	O/A	O	O	<a href="#">p.164</a>
				1	Siempre activo					
				2	Control temperatura					
65	0h1341	Guardar frecuencia de operación subir/bajar	U/D Save Mode	0	No	0: No	O/A	O	O	<a href="#">p.123</a>
				1	Sí					
66	0h1342	Opciones control activado / desactivado contacto de salida	On/Off Ctrl Src	0	Ninguno	0: Ninguno	X/A	O	O	<a href="#">p.123</a>
				1	V1					
				3	V2					
				4	I2					
				6	Pulso					
67	0h1343	Nivel activado de punto de contacto de salida	On-Ctrl Level	nivel desactivado punto de contacto salida- 100,00%		90,00	X/A	O	O	<a href="#">p.175</a>
68	0h1344	Nivel desactivado de punto de contacto de salida	Off-Ctrl Level	-100,00- nivel activado punto de contacto salida (%)		10,00	X/A	O	O	<a href="#">p.175</a>
70	0h1346	Selección operación parada seguridad	Run En Mode	0	Habilitar siempre	0: Habilitar Siempre	X/A	O	O	<a href="#">p.125</a>
				1	Depende de la entrada digital					
71 <sup>20</sup>	0h1347	Método de parada parada de seguridad	Run Dis Stop	0	Marcha Libre	0: Marcha Libre	X/A	O	O	<a href="#">p.125</a>
				1	Parada rápida					
				2	Reanudar parada rápida					
72 <sup>20</sup>	0h1348	Tiempo deceleración parada de seguridad	Q-Stop Time	0,0-600,0 (seg)		5,0	O/A	O	O	<a href="#">p.125</a>

<sup>19</sup> Se muestra cuando Ad.50 se ajusta a 0 (Ninguno).

<sup>20</sup> Se muestra cuando Ad.70 se ajusta a 1 (Depende de la Entrada Digital).

## Tabla de Funciones

Código	Dirección Comun.	Nombre	Display Teclado	Rango de ajuste		Valor Inicial	Prop*	V/F	SL	Ref.
74	0h134A	Selección de evitar regeneración	RegenAvd Sel	0	No	0: No	X/A	O	O	<a href="#">p.175</a>
				1	Sí					
75	0h134B	Nivel de tensión de operación de evitar regeneración	RegenAvd Level	200V: 300-400V		350	X/A	O	O	<a href="#">p.175</a>
				400V: 600-800V		700				
76 <sup>21</sup>	0h134C	Restricción de frecuencia de compensación de regeneración	CompFreq Limit	0,00-10,00Hz		1,00	X/A	O	O	<a href="#">p.175</a>
77 <sup>21</sup>	0h134D	Ganancia P de evitar regeneración	RegenAvd Pgain	0,0-100,0%		50,0	O/A	O	O	<a href="#">p.175</a>
78 <sup>21</sup>	0h134E	Ganancia I de evitar regeneración	RegenAvd Igain	20-30000(mseg)		500	O/A	O	O	<a href="#">p.175</a>
79	0h134F	Nivel activación unidad frenado dinámico	DB Turn On Lev	200V: Mín <sup>22</sup> -400[V]		390[V]	X/A	O	O	-
				400V: Mín <sup>22</sup> -800[V]		780[V]				
80	0h1350	Selección modo fuego	Fire Mode Sel	0	Ninguno	0: Ninguno	X/A	O	X	<a href="#">p.111</a>
				1	Modo Disparo					
				2	Prueba Modo Disparo					
81 <sup>23</sup>	0h1351	Frecuencia modo fuego	Fire Mode Freq	0,00-60,00(Hz)		60,00	X/A	O	X	<a href="#">p.111</a>
82 <sup>23</sup>	0h1352	Dirección marcha modo fuego	Fire Mode Dir	0	Avance	0: Avance	X/A	O	X	<a href="#">p.111</a>
				1	Retroceso					
83 <sup>23</sup>		Contador operación modo fuego	Fire Mode Cnt	No puede modificarse						<a href="#">p.111</a>

<sup>21</sup> Se muestra cuando Ad.74 se ajusta a 1 (Sí).

<sup>22</sup> Valor tensión CC (convierte bA.19 Tensión entrada CA) + 20V (Tipo 200V) o + 40V (Tipo 400V).

<sup>23</sup> Se muestra cuando Ad.80 se ajusta a 1 (Sí).

## 8.5. Grupo de Funciones de Control (PAR→Cn)

En la siguiente tabla, los datos sombreados con gris se muestran sólo cuando se seleccione el código relacionado.

**SL:** Control vectorial Sensorless (dr.09)

**\*O/X:** se permite la escritura durante el funcionamiento, **7/L/A:** Teclado/Teclado LCD/Común.

Código	Dirección Comun.	Nombre	Display Teclado	Rango de ajuste		Valor Inicial	Prop*	V/F	SL	Ref.
00	-	Salto a código	Jump Code	1-99		4	O/A	O	O	<a href="#">p.42</a>
04	0h1404	Frecuencia portadora	Carrier Freq	Carg Pesa da	V/F: 1,0-15,0(kHz) <sup>24</sup> SL: 2,0-15,0(kHz)	3,0	O/A	O	O	<a href="#">p.160</a>
				Carg Normal	V/F: 1,0-5,0(kHz) <sup>25</sup> SL: 2,0-5,0(kHz)	2,0		O	O	<a href="#">p.160</a>
05	0h1405	Modo de conmutación	PWM Mode	0	PWM normal	0: PWM normal	X/A	O	O	<a href="#">p.160</a>
				1	PWM de fuga mínima					
09	0h1409	Tiempo de flujo inicial	PreExTime	0,00-60,00(seg)		1,00	X/A	X	O	<a href="#">p.144</a>
10	0h140A	Alimentación de flujo inicial	Flux Force	100,0-300,0(%)		100,0	X/A	X	O	<a href="#">p.144</a>
11	0h140B	Tiempo de sostenimiento permanente de operación	Hold Time	0,00-60,00(seg)		0,00	X/A	X	O	<a href="#">p.144</a>
20	0h1414	Definición de visualización de ganancia Sensorless2	SL2 G View Sel	0	No	0: No	O/A	X	O	<a href="#">p.144</a>
				1	Sí					

<sup>24</sup> En el caso de 0,4-4,0kW, el rango de ajuste es 2,0-15,0(kHz).

<sup>25</sup> En el caso de 0,4-4,0kW, el rango de ajuste es 2,0-5,0(kHz).

## Tabla de Funciones

Código	Dirección Comun.	Nombre	Display Teclado	Rango de ajuste	Valor Inicial	Prop*	V/F	SL	Ref.
21	0h1415	Ganancia proporcional del control de velocidad Sensorless 1	ASR-SL P Gain1	0-5000(%)	Depende del ajuste del motor	O/A	X	O	<a href="#">p.144</a>
22	0h1416	Ganancia integral del control de velocidad Sensorless 1	ASR-SL I Gain1	10-9999(mseg)		O/A	X	O	<a href="#">p.144</a>
23 <sup>26</sup>	0h1417	Ganancia proporcional del control de velocidad Sensorless 2	ASR-SL P Gain2	1,0-1000,0(%)	Depende del ajuste del motor	O/A	X	O	<a href="#">p.144</a>
24 <sup>26</sup>	0h1418	Ganancia integral del control de velocidad Sensorless 2	ASR-SL I Gain2	1,0-1000,0(%)		O/A	X	O	<a href="#">p.144</a>
25 <sup>26</sup>	0h1419	Ganancia integral del control de velocidad Sensorless 0	ASR-SL I Gain0	10-9999(mseg)		O/A	X	O	-
26 <sup>26</sup>	0h141A	Ganancia proporcional del estimador de flujo	Flux P Gain	10-200(%)		O/A	X	O	<a href="#">p.144</a>
27 <sup>26</sup>	0h141B	Ganancia integral del estimador de flujo	Flux I Gain	10-200(%)		O/A	X	O	<a href="#">p.144</a>
28 <sup>26</sup>	0h141C	Ganancia proporcional del estimador de velocidad	S-Est P Gain1	0-32767		O/A	X	O	<a href="#">p.144</a>
29 <sup>26</sup>	0h141D	Ganancia integral del estimador de velocidad 1	S-Est I Gain1	100-1000		O/A	X	O	<a href="#">p.144</a>
30 <sup>26</sup>	0h141E	Ganancia integral del estimador de velocidad 2	S-Est I Gain2	100-10000		O/A	X	O	<a href="#">p.144</a>
31 <sup>26</sup>	0h141F	Ganancia proporcional del controlador de velocidad Sensorless	ACR SL P Gain	10-1000		O/A	X	O	<a href="#">p.144</a>
32 <sup>26</sup>	0h1420	Ganancia integral del controlador de velocidad Sensorless	ACR SL I Gain	10-1000		O/A	X	O	<a href="#">p.144</a>
48	-	Ganancia P del controlador de corriente	ACR P Gain	0-10000	1200	O/A	X	O	-
49	-	Ganancia I del controlador de corriente	ACR I Gain	0-10000	120	O/A	X	O	-
52	0h1434	Filtro de salida del controlador de par	Torque Out LPF	0-2000(mseg)	0	X/A	X	O	<a href="#">p.144</a>
53	0h1435	Opciones de ajuste de límite de par	Torque Lmt Src	0	0: Teclado-1	X/A	X	O	<a href="#">p.144</a>
				1					
				2					
				4					

<sup>26</sup> Se muestra cuando dr.09 se ajusta a 4 (Sensorless IM) y Cn.20 se ajusta a 1 (Sí).

## Tabla de Funciones

Código	Dirección Comun.	Nombre	Display Teclado	Rango de ajuste		Valor Inicial	Prop*	V/F	SL	Ref.
				5	I2					
				6	RS-485					
				8	Field Bus					
				9	UserSeqLink					
				12	Pulso					
54 <sup>27</sup>	0h1436	Límite compensación de par en avance	FWD +Trq Lmt	0,0-200,0(%)		180	O/A	X	O	<u>p.144</u>
55 <sup>27</sup>	0h1437	Límite de par regenerativo en avance	FWD -Trq Lmt	0,0-200,0(%)		180	O/A	X	O	<u>p.144</u>
56 <sup>27</sup>	0h1438	Límite de par de compensación en retroceso	REV +Trq Lmt	0,0-200,0(%)		180	O/A	X	O	<u>p.144</u>
57 <sup>27</sup>	0h1439	Límite de par regenerativo en retroceso	REV -Trq Lmt	0,0-200,0(%)		180	O/A	X	O	<u>p.144</u>
62 <sup>27</sup>	0h143E	Ajuste del límite de velocidad	Speed Lmt Src	0	Teclado-1	0: Teclado-1	X/A	X	O	-
				1	Teclado-2					
				2	V1					
				4	V2					
				5	I2					
				6	RS-485					
				7	Field Bus					
				8	UserSeqLink					
63 <sup>27</sup>	0h143F	Límite de velocidad en avance	FWD Speed Lmt	0,00- Frecuencia máxima (Hz)		60,00	O/A	X	O	-
64 <sup>27</sup>	0h1440	Límite de velocidad en retroceso	REV Speed Lmt	0,00- Frecuencia máxima (Hz)		60,00	O/A	X	O	-
65 <sup>27</sup>	0h1441	Ganancia de límite de velocidad	Speed Lmt Gain	100-5000[%]		500	O/A	X	O	-

<sup>27</sup> Se muestra cuando dr.09 se ajusta a 4 (Sensorless IM). Esto cambiará el valor inicial del parámetro en Ad.74 (Límite de par) a 150%.

## Tabla de Funciones

Código	Dirección Comun.	Nombre	Display Teclado	Rango de ajuste		Valor Inicial	Prop*	V/F	SL	Ref.
70	0h1446	Selección modo búsqueda de velocidad	SS Mode	0	Arranque al vuelo-1 <sup>28</sup>	0: Arranque al vuelo-1	X/A	O	O	<a href="#">p.155</a>
				1	Arranque al vuelo-2					
71	0h1447	Selección operación búsqueda de velocidad	Speed Search	Bit	0000-1111	0000 <sup>29</sup>	X/A	O	O	<a href="#">p.155</a>
				00	Selección de búsqueda de velocidad en aceleración					
				01	Arranque de reposición después de un disparo					
				10	Rearranque después de interrupción instantánea					
				00	Arranque simultáneo con el encendido					
72 <sup>30</sup>	0h1448	Corriente de referencia búsqueda de velocidad	SS SupCurrent	80-200(%)		Arranque al vuelo-1: 100	O/A	O	O	<a href="#">p.155</a>
73 <sup>31</sup>	0h1449	Ganancia proporcional búsqueda de velocidad	SS P-Gain	0-9999		Arranque al vuelo-2: 600 <sup>32</sup>	O/A	O	O	<a href="#">p.155</a>
74 <sup>31</sup>	0h144A	Ganancia integral búsqueda de velocidad	SS I-Gain	0-9999		Arranque al vuelo-1: 200	O/A	O	O	<a href="#">p.155</a>
						Arranque al vuelo-2: 1000				

<sup>28</sup> No se muestra si dr.09 se ajusta a 4 (Sensorless IM).

<sup>29</sup> El valor inicial 0000 se muestra en el teclado como .

<sup>30</sup> Se muestra cuando cualquiera de los bits del código Cn.71 se ajustan a 1 y Cn.70 se ajusta a 0 (Arranque al vuelo-1).

<sup>31</sup> Se muestra cuando cualquiera de los bits del código Cn.71 se ajustan a 1.

<sup>32</sup> El valor inicial es 1200 cuando la capacidad nominal del motor es menor a 7,5 kW.

## Tabla de Funciones

Código	Dirección Comun.	Nombre	Display Teclado	Rango de ajuste		Valor Inicial	Prop*	V/F	SL	Ref.
75 <sup>31</sup>	0h144B	Tiempo de bloqueo antes de la búsqueda de velocidad	SS Block Time	0,0-60,0(SEG)		1,0	X/A	O	O	<a href="#">p.155</a>
76 <sup>31</sup>	0h144C	Ganancia estimador de búsqueda de velocidad	Spd Est Gain	50-150%		100	O/A	O	O	-
77	0h144D	Selección de acumulación de energía	KEB Select	0	No	0: No	X/A	O	O	<a href="#">p.148</a>
				1	KEB-1					
				2	KEB-2					
78 <sup>33</sup>	0h144E	Nivel de arranque de acumulación de energía	KEB Start Lev	110,0-200,0(%)		125,0	X/A	O	O	<a href="#">p.148</a>
79 <sup>33</sup>	0h144F	Nivel de parada de acumulación de energía	KEB Stop Lev	Cn78-210,0(%)		130,0	X/A	O	O	<a href="#">p.148</a>
80 <sup>33</sup>	0h1450	Ganancia P de acumulación de energía	KEB P Gain	0-20000		1000	O/A	O	O	<a href="#">p.148</a>
81 <sup>33</sup>	0h1451	Ganancia I de acumulación de energía	KEB I Gain	1-20000		500	O/A	O	O	<a href="#">p.148</a>
82 <sup>33</sup>	0h1452	Ganancia deslizamiento acumulación de energía	KEB Slip Gain	0-2000,0%		30,0	O/A	O	O	<a href="#">p.148</a>
83 <sup>33</sup>	0h1453	Tiempo de aceleración de acumulación de energía	KEB Acc Time	0,0-600,0(seg)		10,0	O/A	O	O	<a href="#">p.148</a>
85 <sup>34</sup>	0h1455	Ganancia proporcional estimador de flujo 1	Flux P Gain1	100-700		370	O/A	X	O	<a href="#">p.144</a>
86 <sup>34</sup>	0h1456	Ganancia proporcional estimador de flujo 2	Flux P Gain2	0-100		0	O/A	X	O	<a href="#">p.144</a>
87 <sup>34</sup>	0h1457	Ganancia proporcional estimador de flujo 3	Flux P Gain3	0-500		100	O/A	X	O	<a href="#">p.144</a>
88 <sup>34</sup>	0h1458	Ganancia integral estimador de flujo 1	Flux I Gain1	0-200		50	O/A	X	O	<a href="#">p.144</a>
89 <sup>34</sup>	0h1459	Ganancia integral estimador de flujo 2	Flux I Gain2	0-200		50	O/A	X	O	<a href="#">p.144</a>
90 <sup>34</sup>	0h145A	Ganancia integral estimador de flujo 3	Flux I Gain3	0-200		50	O/A	X	O	<a href="#">p.144</a>
91 <sup>34</sup>	0h145B	Compensación tensión Sensorless 1	SL Volt Comp1	0-60		Depende del ajuste del motor	O/A	X	O	<a href="#">p.144</a>
92 <sup>34</sup>	0h145C	Compensación tensión Sensorless 2	SL Volt Comp2	0-60			O/A	X	O	<a href="#">p.144</a>

<sup>33</sup> Se muestra cuando Cn.77 no se ajusta a 0 (No).

<sup>34</sup> Se muestra cuando Cn.20 se ajustan a 1 (Sí).

Código	Dirección Comun.	Nombre	Display Teclado	Rango de ajuste	Valor Inicial	Prop*	V/F	SL	Ref.
93 <sup>34</sup>	0h145D	Compensación tensión Sensorless 3	SL Volt Comp3	0-60		O/A	X	O	<a href="#">p.144</a>
94 <sup>34</sup>	0h145E	Frecuencia arranque debilitamiento campo Sensorless	SL FW Freq	80,0-110,0(%)	100,0	X/A	X	O	<a href="#">p.141</a>
95 <sup>34</sup>	0h145F	Frecuencia conmutación ganancia Sensorless	SL Fc Freq	0,00-8,00(Hz)	2,0	X/A	X	O	<a href="#">p.141</a>

## 8.6. Grupo de Funciones de la Bornera de Entrada (PAR→In)

En la siguiente tabla, los datos sombreados con gris se muestran sólo cuando se seleccione el código relacionado.

**SL:** Control vectorial Sensorless (dr.09)

**\*O/X:** se permite la escritura durante el funcionamiento, **7/L/A:** Teclado/Teclado LCD/Común.

Código	Dirección Comun.	Nombre	Display Teclado	Rango de ajuste	Valor Inicial	Prop*	V/F	SL	Ref.
00	-	Salto a código	Jump Code	1-99	65	O/A	O	O	<a href="#">p.42</a>
01	0h1501	Frecuencia de entrada máxima analógica	Freq at 100%	Frecuencia de arranque- Frecuencia máxima (Hz)	Frecuencia máxima	O/A	O	O	<a href="#">p.61</a>
02	0h1502	Par de entrada máximo analógico	Torque at 100%	0,0-200,0(%)	100,0	O/A	X	X	-
05	0h1505	Visualización de tensión de entrada V1	V1 Monitor (V)	-12,00-12,00(V)	0,00	-/A	O	O	<a href="#">p.61</a>
06	0h1506	Selección polaridad de entrada V1	V1 Polarity	0 Unipolar 1 Bipolar	0: Unipolar	X/A	O	O	<a href="#">p.61</a>
07	0h1507	Constante de tiempo filtro de entrada V1	V1 Filter	0-10000(mseg)	10	O/A	O	O	<a href="#">p.61</a>
08	0h1508	Tensión de entrada mínima V1	V1 Volt x1	0,00-10,00(V)	0,00	O/A	O	O	<a href="#">p.61</a>
09	0h1509	Salida de tensión mínima en V1 (%)	V1 Perc y1	0,00-100,00(%)	0,00	O/A	O	O	<a href="#">p.61</a>

## Tabla de Funciones

Código	Dirección Comun.	Nombre	Display Teclado	Rango de ajuste		Valor Inicial	Prop*	V/F	SL	Ref.
10	0h150A	Tensión de entrada máxima V1	V1 Volt x2	0,00-12,00(V)		10,00	O/A	O	O	<a href="#">p.61</a>
11	0h150B	Salida de tensión máxima en V1 (%)	V1 Perc y2	0,00-100,00(%)		100,00	O/A	O	O	<a href="#">p.61</a>
12 <sup>35</sup>	0h150C	Tensión de entrada negativa mínima V1	V1 –Volt x1'	-10,00-0,00(V)		0,00	O/A	O	O	<a href="#">p.64</a>
13 <sup>35</sup>	0h150D	Salida de tensión mínima negativa V1 (%)	V1 –Perc y1'	-100,00-0,00(%)		0,00	O/A	O	O	<a href="#">p.64</a>
14 <sup>35</sup>	0h150E	Tensión de entrada negativa máxima V1	V1 –Volt x2'	-12,00-0,00(V)		-10,00	O/A	O	O	<a href="#">p.64</a>
15 <sup>35</sup>	0h150F	Salida de tensión negativa máxima V1 (%)	V1 –Perc y2'	-100,00-0,00(%)		-100,00	O/A	O	O	<a href="#">p.64</a>
16	0h1510	Cambio de dirección de giro V1	V1 Inverting	0	No	0: No	O/A	O	O	<a href="#">p.61</a>
				1	Sí					
17	0h1511	Nivel de cuantificación V1	V1 Quantizing	0,00 <sup>36</sup> , 0,04-10,00(%)		0,04	X/A	O	O	<a href="#">p.61</a>
35 <sup>37</sup>	0h1523	Visualización de tensión de entrada V2	V2 Monitor(V)	0,00-12,00(v)		0,00	-/A	O	O	<a href="#">p.68</a>
37 <sup>37</sup>	0h1525	Constante de tiempo filtro de entrada V2	V2 Filter	0-10000(mseg)		10	O/A	O	O	<a href="#">p.68</a>
38 <sup>37</sup>	0h1526	Tensión de entrada mínima V2	V2 Volt x1	0,00-10,00(V)		0,00	O/A	X	X	<a href="#">p.68</a>
39 <sup>37</sup>	0h1527	Salida de tensión mínima V2 (%)	V2 Perc y1	0,00-100,00(%)		0,00	O/A	O	O	<a href="#">p.68</a>
40 <sup>37</sup>	0h1528	Tensión de entrada máxima V2	V2 Volt x2	0,00-10,00(V)		10	O/A	O	O	<a href="#">p.68</a>
41 <sup>37</sup>	0h1529	Salida de tensión máxima en V2 (%)	V2 Perc y2	0,00-100,00(%)		100,00	O/A	O	O	<a href="#">p.68</a>

<sup>35</sup> Se muestra cuando In.06 se ajusta a 1 (Bipolar).

<sup>36</sup> La cuantificación no se utiliza cuando se ajusta a 0..

<sup>37</sup> Se muestra cuando se selecciona V en el interruptor de selección de circuito de entrada de corriente/tensión analógica (SW2).

## Tabla de Funciones

Código	Dirección Comun.	Nombre	Display Teclado	Rango de ajuste		Valor Inicial	Prop*	V/F	SL	Ref.
46 <sup>37</sup>	0h152E	Cambio de dirección de giro V2	V2 Inverting	0	No	0: No	O/A	O	O	<a href="#">p.68</a>
				1	Sí					
47 <sup>37</sup>	0h152F	Nivel de Cuantificación V2	V2 Quantizing	0,00 <sup>36</sup> , 0,04-10,00(%)		0,04	O/A	O	O	<a href="#">p.68</a>
50 <sup>38</sup>	0h1532	Visualización de corriente de entrada I2	I2 Monitor (mA)	0-20(mA)		0,00	-/A	O	O	<a href="#">p.66</a>
52 <sup>38</sup>	0h1534	Constante de tiempo filtro de entrada I2	I2 Filter	0-10000(mseg)		10	O/A	O	O	<a href="#">p.66</a>
53 <sup>38</sup>	0h1535	Corriente de entrada mínima I2	I2 Curr x1	0,00-20,00(mA)		4,00	O/A	O	O	<a href="#">p.66</a>
54 <sup>38</sup>	0h1536	Salida de corriente mínima en I2 (%)	I2 Perc y1	0,00-100,00(%)		0,00	O/A	O	O	<a href="#">p.66</a>
55 <sup>38</sup>	0h1537	Corriente de entrada máxima I2	I2 Curr x2	0,00-24,00(mA)		20,00	O/A	O	O	<a href="#">p.66</a>
56 <sup>38</sup>	0h1538	Salida de corriente máxima en I2 (%)	I2 Perc y2	0,00-100,00(%)		100,00	O/A	O	O	<a href="#">p.66</a>
61 <sup>38</sup>	0h153D	Cambio de dirección de giro I2	I2 Inverting	0	No	0: No	O/A	O	O	<a href="#">p.66</a>
				1	Sí					
62 <sup>38</sup>	0h153E	Nivel de cuantificación I2	I2 Quantizing	0,00 <sup>36</sup> , 0,04-10,00(%)		0,04	O/A	O	O	<a href="#">p.66</a>
65	0h1541	Definir función de borne P1	P1 Define	0	Ninguno	1: Fx	X/A	O	O	<a href="#">p.73</a>
				1	Fx					
66	0h1542	Definir función de borne P2	P2 Define	2	Rx	2: Rx	X/A	O	O	<a href="#">p.73</a>
67	0h1543	Definir función de borne P3	P3 Define	3	RST	5: BX	X/A	O	O	<a href="#">p.210</a>
68	0h1544	Definir función de borne P4	P4 Define	4	Disparo externo	3: RST	X/A	O	O	<a href="#">p.200</a>

<sup>38</sup> Se muestra cuando se selecciona I en el interruptor de selección de circuito de entrada de corriente/tensión analógica (SW2).

## Tabla de Funciones

Código	Dirección Comun.	Nombre	Display Teclado	Rango de ajuste		Valor Inicial	Prop*	V/F	SL	Ref.
69	0h1545	Definir función de borne P5	P5 Define	5	BX	7: Vel-L	X/A	O	O	<a href="#">p.210</a>
70	0h1546	Definir función de borne P6	P6 Define	6	JOG	8: Vel-M	X/A	O	O	<a href="#">p.120</a>
71	0h1547	Definir función de borne P7	P7 Define	7	Velocidad-L	9: Vel-H	X/A	O	O	<a href="#">p.71</a>
				8	Velocidad-M					<a href="#">p.71</a>
				9	Velocidad-H					<a href="#">p.71</a>
				11	XCEL-L					<a href="#">p.82</a>
				12	XCEL-M					<a href="#">p.82</a>
				13	Habilitar Marcha					<a href="#">p.125</a>
				14	Trifilar					<a href="#">p.124</a>
				15	2da Fuente					<a href="#">p.100</a>
				16	Intercambio					<a href="#">p.163</a>
				17	Subir					<a href="#">p.123</a>
				18	Bajar					<a href="#">p.123</a>
				20	Borrar S/B					<a href="#">p.123</a>
				21	Fija Analógico					<a href="#">p.70</a>
				22	Borrar I-Term					<a href="#">p.130</a>
				23	Lazo Abierto PID					<a href="#">p.130</a>
				24	Ganancia P2					<a href="#">p.130</a>
				25	Parada XCEL					<a href="#">p.88</a>
				26	2do Motor					<a href="#">p.161</a>
				34	Pre Excitación					-
				38	Entrada Temporizador					<a href="#">p.173</a>
				40	Ref Aux Dis					<a href="#">p.116</a>
				46	Jog en Avance					<a href="#">p.122</a>
				47	Jog en Retroceso					<a href="#">p.122</a>
				49	XCEL-H					<a href="#">p.82</a>
				50	Sec Usuario					<a href="#">p.105</a>
				51	Modo Fuego					<a href="#">p.111</a>
				52	Selec KEB-1					<a href="#">p.148</a>
				54	TI <sup>39</sup>					-

<sup>39</sup> Se muestra cuando se selecciona P5 en la función del borne Px. (Sólo con E/S Estándar).

## Tabla de Funciones

Código	Dirección Comun.	Nombre	Display Teclado	Rango de ajuste	Valor Inicial	Prop*	V/F	SL	Ref.
84	0h1554	Selección de filtro de activación de borne de entrada multifunción	DI Delay Sel	P7 – P1	1 1111 <sup>40</sup>	O/A	O	O	<a href="#">p.101</a>
				0    Deshabilitado (Off)					
				1    Habilitado (On)					
85	0h1555	Filtro de activación de borne de entrada multifunción	DI On Delay	0-10000(mseg)	10	O/A	O	O	<a href="#">p.101</a>
86	0h1556	Filtro de desactivación de borne de entrada multifunción	DI Off Delay	0-10000(mseg)	3	O/A	O	O	<a href="#">p.101</a>
87	0h1557	Selección de contacto de entrada multifunción	DI NC/NO Sel	P7 – P1	0 0000 <sup>41</sup>	X/A	O	O	<a href="#">p.101</a>
				0    Contacto A (NA)					
				1    Contacto B (NC)					
89	0h1559	Tiempo de retardo de comando secuencial	InCheck Time	1-5000(mseg)	1	X/A	O	O	<a href="#">p.71</a>
90	0h155A	Estado del borne de entrada multifunción	DI Status	P7 – P1	0 0000 <sup>41</sup>	-/A	O	O	<a href="#">p.101</a>
				0    Off					
				1    On					
91	0h155B	Visualización cantidad entrada de pulsos	Pulse Monitor (kHz)	0,00-50,00(kHz)	0,00	-/A	O	O	<a href="#">p.68</a>
92	0h155C	Constante de tiempo de filtro de entrada TI	TI Filter	0-9999(mseg)	10	O/A	O	O	<a href="#">p.68</a>
93	0h155D	Pulso de entrada mínimo TI	TI Pls x1	0,00-32,00(kHz)	0,00	O/A	O	O	<a href="#">p.68</a>
94	0h155E	Salida TI a pulso mínimo (%)	TI Perc y1	0,00-100,00(%)	0,00	O/A	O	O	<a href="#">p.68</a>
95	0h155F	Pulso entrada máximo TI	TI Pls x2	0,00-32,00(kHz)	32,00	O/A	O	O	<a href="#">p.68</a>
96	0h1560	Salida TI a pulso máximo (%)	TI Perc y2	0-100(%)	100,00	O/A	O	O	<a href="#">p.68</a>
97	0h1561	Cambio de dirección de giro TI	TI Inverting	0    No	0: No	O/A	O	O	<a href="#">p.68</a>
				1    Sí					

<sup>40</sup> El valor inicial 1111 se muestra en el teclado como .

<sup>41</sup> El valor inicial 0000 se muestra en el teclado como .

## Tabla de Funciones

Código	Dirección Comun.	Nombre	Display Teclado	Rango de ajuste		Valor Inicial	Prop*	V/F	SL	Ref.
98	0h1562	Nivel de cuantificación TI	TI Quantizing	0,00 <sup>36</sup> , 0,04-10,00(%)		0,04	O/A	O	O	<a href="#">p.68</a>
99	0h1563	Estado SW1 (NPN/PNP) SW2 (V1/V2[I2])	IO SW State	Bit	00-11	00	-/A	O	O	-
				00	V2,NPN					
				01	V2, PNP					
				10	I2, NPN					
				11	I2, PNP					

## 8.7. Grupo de Funciones de la Bornera de Salida (PAR→OU)

En la siguiente tabla, los datos sombreados con gris se muestran sólo cuando se seleccione el código relacionado.

**SL:** Control vectorial Sensorless (dr.09)

**\*O/X:** se permite la escritura durante el funcionamiento, **7/L/A:** Teclado/Teclado LCD/Común.

Código	Dirección Comun.	Nombre	Display Teclado	Rango de ajuste		Valor Inicial	Prop*	V/F	SL	Ref.
00	-	Salto a código	Jump Code	1-99		30	O/A	O	O	<a href="#">p.42</a>
01	0h1601	Elemento de salida analógica 1	AO1 Mode	0	Frecuencia	0: Frecuencia	O/A	O	O	<a href="#">p.177</a>
				1	Corriente de Salida					
				2	Tensión de Salida					
				3	Tensión Bus CC					
				4	Par					
				5	Potencia de Salida					
				6	Idse					
				7	Iqse					
				8	Frec. Objetivo					
				9	Frecuencia Rampa					
				10	Realiment. Velocidad					
				12	Valor Ref PID					
				13	Valor Realim PID					
				14	Salida PID					
				15	Constante					
02	0h1602	Ganancia de salida analógica 1	AO1 Gain	-1000,0-1000,0(%)		100,0	O/A	O	O	<a href="#">p.177</a>
03	0h1603	Bias de salida analógica 1	AO1 Bias	-100,0-100,0(%)		0,0	O/A	O	O	<a href="#">p.177</a>
04	0h1604	Filtro de salida analógica 1	AO1 Filter	0-10000(mseg)		5	O/A	O	O	<a href="#">p.177</a>

## Tabla de Funciones

Código	Dirección Comun.	Nombre	Display Teclado	Rango de ajuste		Valor Inicial	Prop*	V/F	SL	Ref.
05	0h1606	Salida constante analógica 1	AO1 Const%	0,0-100,0(%)		0,0	O/A	O	O	<a href="#">p.177</a>
06	0h1606	Monitoreo salida analógica 1	AO1 Monitor	0,0-1000,0(%)		0,0	-/A	O	O	<a href="#">p.177</a>
30	0h161E	Elemento de salida por fallas	Trip Out Mode	Bit	000-111	010 <sup>42</sup>	O/A	O	O	<a href="#">p.186</a>
				1	Baja tensión					
				2	Falla excepto baja tensión					
				3	Falla final de rearmado automático					
31	0h161F	Elemento de relé multifunción 1	Relay 1	0	Ninguno	29: Disparo	O/A	O	O	<a href="#">p.182</a>
				1	FDT-1					
				2	FDT-2					
				3	FDT-3					
				4	FDT-4					
				5	Sobrecarga					
				6	IOL					
				7	Subcarga					
				8	Alarma de Ventilador					
				9	Entrada en Pérdida					
				10	Sobretensión					
				11	Baja Tensión					
				12	Recalentam.					
				13	Pérdida de Comando					
				14	Marcha					
				15	Parada					
				16	Constante					
				17	Línea del Variador					
				18	Línea de Comunicación					
				19	Búsqueda de Velocidad					
				22	Listo					
				28	Salida Temporizador					
				29	Disparo					

<sup>42</sup> El valor inicial 0010 se muestra en el teclado como .

## Tabla de Funciones

Código	Dirección Comun.	Nombre	Display Teclado	Rango de ajuste		Valor Inicial	Prop*	V/F	SL	Ref.
				31	%ED Frenado Dinámico					
				34	Control ON/OFF					
				35	Control Freno					
				36	Cambio CAP					
				37	Cambio Vent					
				38	Modo Fuego					
				39	TO <sup>43</sup>					
				40	Oper. KEB					
33	0h1621	Elemento de salida multifunción 1	Q1 Define	0	Ninguno	14: Marcha	O/A	O	O	<u>p.182</u>
				1	FDT-1					
				2	FDT-2					
				3	FDT-3					
				4	FDT-4					
				5	Sobrecarga					
				6	IOL					
				7	Subcarga					
				8	Alarma de Ventilador					
				9	Entrada en Pérdida					
				10	Sobretensión					
				11	Baja Tensión					
				12	Recalentam.					
				13	Pérdida de Comando					
				14	Marcha					
				15	Parada					
				16	Constante					
				17	Línea del Variador					
				18	Línea de Comunicación					
				19	Búsqueda de Velocidad					
				22	Listo					
				28	Salida Temporizador					
				29	Disparo					
				31	%ED Frenado Dinámico					
				34	Control ON/OFF					
				35	Control Freno					
				36	Cambio CAP					
				37	Cambio Vent					
				38	Modo Fuego					
				39	TO <sup>43</sup>					
				40	Oper. KEB					

<sup>43</sup> Soportado sólo por E/S Estándar.

## Tabla de Funciones

Código	Dirección Comun.	Nombre	Display Teclado	Rango de ajuste	Valor Inicial	Prop*	V/F	SL	Ref.
41	0h1629	Monitoreo de salida multifunción	DO Status	-	00	-/A	-	-	<a href="#">p.182</a>
50	0h1632	Retardo de activación de salida multifunción	DO On Delay	0,00-100,00(seg)	0,00	O/A	O	O	<a href="#">p.187</a>
51	0h1633	Retardo de desactivación de salida multifunción	DO Off Delay	0,00-100,00(seg)	0,00	O/A	O	O	<a href="#">p.187</a>
52	0h1634	Selección de punto de contacto de la salida multifunción	DO NC/NO Sel	Q1, Relé 1	00 <sup>44</sup>	X/A	O	O	<a href="#">p.187</a>
				0    Contacto A (NA)					
				1    Contacto B (NC)					
53	0h1635	Retardo de activación de salida por falla	TripOut OnDly	0,00-100,00(seg)	0,00	O/A	O	O	<a href="#">p.186</a>
54	0h1636	Retardo de desactivación de salida por falla	TripOut OffDly	0,00-100,00(seg)	0,00	O/A	O	O	<a href="#">p.186</a>
55	0h1637	Retardo de activación de temporizador	TimerOn Delay	0,00-100,00(seg)	0,00	O/A	O	O	<a href="#">p.173</a>
56	0h1638	Retardo de desactivación de temporizador	TimerOff Delay	0,00-100,00(seg)	0,00	O/A	O	O	<a href="#">p.173</a>
57	0h1639	Frecuencia detectada	FDT Frequency	0,00 – Frecuencia máxima (Hz)	30.00	O/A	O	O	<a href="#">p.182</a>
58	0h163A	Banda de frecuencia detectada	FDT Band	0,00 – Frecuencia máxima (Hz)	10.00	O/A	O	O	<a href="#">p.182</a>
61	0h163D	Ganancia salida pulso	TO Mode	0    Frecuencia	0: Frecuencia	O/A	O	O	<a href="#">p.179</a>
				1    Corriente de Salida					
				2    Tensión de Salida					
				3    Tensión Bus CC					
				4    Par					
				5    Potencia de Salida					
				6    Idse					
				7    Iqse					
				8    Frec. Objetivo					
				9    Frecuencia Rampa					

<sup>44</sup> El valor inicial 0000 se muestra en el teclado como  .

## Tabla de Funciones

Código	Dirección Comun.	Nombre	Display Teclado	Rango de ajuste		Valor Inicial	Prop*	V/F	SL	Ref.
				10	Realiment. Velocidad					
				12	Valor Ref PID					
				13	Valor Realim PID					
				14	Salida PID					
				15	Constante					
62	0h163E	Ganancia salida pulso	TO Gain	-1000,0-1000,0(%)		100,0	O/A	O	O	<a href="#">p.179</a>
63	0h163F	Bias salida pulso	TO Bias	-100,0-100,0(%)		0,0	O/A	O	O	<a href="#">p.179</a>
64	0h1640	Filtro salida pulso	TO Filter	0-10000(mseg)		5	O/A	O	O	<a href="#">p.179</a>
65	0h1641	Salida constante salida pulso 2	TO Const%	0,0-100,0(%)		0,0	O/A	O	O	<a href="#">p.179</a>
66	0h1642	Monitoreo salida pulso	TO Monitor	0,0-1000,0(%)		0,0	-/A	O	O	<a href="#">p.179</a>

## 8.8. Grupo de Funciones de Comunicación (PAR→CM)

En la siguiente tabla, los datos sombreados con gris se muestran sólo cuando se seleccione el código relacionado.

**SL:** Control vectorial Sensorless (dr.09)

**\*O/X:** se permite la escritura durante el funcionamiento, **7/L/A:** Teclado/Teclado LCD/Común.

Código	Dirección Comun.	Nombre	Display Teclado	Rango de ajuste		Valor Inicial	Prop*	V/F	SL	Ref.
00	-	Salto a código	Jump Code	1-99		20	O/A	O	O	<a href="#">p.42</a>
01	0h1701	ID de variador con comunicación incorporada	Int485 St ID	1-250		1	O/A	O	O	<a href="#">p.216</a>
02 <sup>45</sup>	0h1702	Protocolo de comunicación incorporada	Int485 Proto	0	ModBus RTU	0: ModBus RTU	O/A	O	O	<a href="#">p.216</a>
				2	LS Inv 485					
03 <sup>45</sup>	0h1703	Velocidad de comunicación incorporada	Int485 BaudR	0	1200 bps	3: 9600 bps	O/A	O	O	<a href="#">p.216</a>
				1	2400 bps					
				2	4800 bps					
				3	9600 bps					
				4	19200 bps					
				5	38400 bps					
				6	56 Kbps					
				7	115 Kbps <sup>46</sup>					
04 <sup>45</sup>	0h1704	Definición de la trama de comunicación incorporada	Int485 Mode	0	D8/PN/S1	0: D8/PN/S1	O/A	O	O	<a href="#">p.216</a>
				1	D8/PN/S2					
				2	D8/PE/S1					
				3	D8/PO/S1					
05 <sup>45</sup>	0h1705	Retardo transmisión después de recepción	Resp Delay	0-1000(MSEG)		5mseg	O/A	O	O	<a href="#">p.216</a>
06 <sup>47</sup>	0h1706	Versión de S/W opción de comunicación	FBus S/W Ver	-		0,00	O/A	O	O	-
07 <sup>47</sup>	0h1707	ID de variador con opción de comunicación	FBus ID	0-255		1	O/A	O	O	-

<sup>45</sup> No se muestra cuando se selecciona P2P y MultiKPD.

<sup>46</sup> 115.200 bps.

<sup>47</sup> Se muestra sólo cuando se instala una tarjeta opcional de comunicación.

## Tabla de Funciones

Código	Dirección Comun.	Nombre	Display Teclado	Rango de ajuste	Valor Inicial	Prop*	V/F	SL	Ref.
08 <sup>47</sup>	0h1708	Velocidad de comunicación con bus campo	FBUS BaudRate	-	12Mbps	-/A	O	O	-
09 <sup>47</sup>	0h1709	Estado de LED de opción comunicación	FieldBus LED	-	-	O/A	O	O	-
30	0h171E	Número de parámetros de salida	ParaStatus Num	0-8	3	O/A	O	O	
31 <sup>48</sup>	0h171F	Dirección comunicación salida 1	Para Stauts-1	0000-FFFF Hex	000A	O/A	O	O	<a href="#">p.221</a>
32 <sup>48</sup>	0h1720	Dirección comunicación salida 2	Para Stauts-2	0000-FFFF Hex	000E	O/A	O	O	<a href="#">p.221</a>
33 <sup>48</sup>	0h1721	Dirección comunicación salida 3	Para Stauts-3	0000-FFFF Hex	000F	O/A	O	O	<a href="#">p.221</a>
34 <sup>48</sup>	0h1722	Dirección comunicación salida 4	Para Stauts-4	0000-FFFF Hex	0000	O/A	O	O	<a href="#">p.221</a>
35 <sup>48</sup>	0h1723	Dirección comunicación salida 5	Para Stauts-5	0000-FFFF Hex	0000	O/A	O	O	<a href="#">p.221</a>
36 <sup>48</sup>	0h1724	Dirección comunicación salida 6	Para Stauts-6	0000-FFFF Hex	0000	O/A	O	O	<a href="#">p.221</a>
37 <sup>48</sup>	0h1725	Dirección comunicación salida 7	Para Stauts-7	0000-FFFF Hex	0000	O/A	O	O	<a href="#">p.221</a>
38 <sup>48</sup>	0h1726	Dirección comunicación salida 8	Para Stauts-8	0000-FFFF Hex	0000	O/A	O	O	<a href="#">p.221</a>
50	0h1732	Número de parámetros de entrada	Para Ctrl Num	0-8	2	O/A	O	O	
51 <sup>49</sup>	0h1733	Dirección comunicación entrada 1	Para Control -1	0000-FFFF Hex	0005	X/A	O	O	<a href="#">p.221</a>

<sup>48</sup> Se muestra sólo el rango de direcciones establecido en COM-30.

<sup>49</sup> Se muestra sólo el rango de direcciones establecido en COM-50.

## Tabla de Funciones

Código	Dirección Comun.	Nombre	Display Teclado	Rango de ajuste		Valor Inicial	Prop*	V/F	SL	Ref.
52 <sup>49</sup>	0h1734	Dirección comunicación entrada 2	Para Control -2	0000-FFFF Hex		0006	X/A	O	O	<a href="#">p.221</a>
53 <sup>49</sup>	0h1735	Dirección comunicación entrada 3	Para Control -3	0000-FFFF Hex		0000	X/A	O	O	<a href="#">p.221</a>
54 <sup>49</sup>	0h1736	Dirección comunicación entrada 4	Para Control -4	0000-FFFF Hex		0000	X/A	O	O	<a href="#">p.221</a>
55 <sup>49</sup>	0h1737	Dirección comunicación entrada 5	Para Control -5	0000-FFFF Hex		0000	X/A	O	O	<a href="#">p.221</a>
56 <sup>49</sup>	0h1738	Dirección comunicación entrada 6	Para Control -6	0000-FFFF Hex		0000	X/A	O	O	<a href="#">p.221</a>
57 <sup>49</sup>	0h1739	Dirección comunicación entrada 7	Para Control -7	0000-FFFF Hex		0000	X/A	O	O	<a href="#">p.221</a>
58 <sup>49</sup>	0h173A	Dirección comunicación entrada 8	Para Control -8	0000-FFFF Hex		0000	X/A	O	O	<a href="#">p.221</a>
68	0h1744	Intercambio de datos de bus de campo	FBus Swap Sel	0	No	0	X/A	O	O	<a href="#">p.221</a>
				1	Sí					
70	0h1746	Entrada multifunción de comunicación 1	Virtual DI 1	0	Ninguno	0: Ninguno	O/A	O	O	<a href="#">p.240</a>
71	0h1747	Entrada multifunción de comunicación 2	Virtual DI 2	1	Fx	0: Ninguno	O/A	O	O	<a href="#">p.240</a>
72	0h1748	Entrada multifunción de comunicación 3	Virtual DI 3	2	Rx	0: Ninguno	O/A	O	O	<a href="#">p.240</a>
73	0h1749	Entrada multifunción de comunicación 4	Virtual DI 4	3	RST	0: Ninguno	O/A	O	O	<a href="#">p.240</a>
74	0h174A	Entrada multifunción de comunicación 5	Virtual DI 5	4	Disparo Externo	0: Ninguno	O/A	O	O	<a href="#">p.240</a>

## Tabla de Funciones

Código	Dirección Comun.	Nombre	Display Teclado	Rango de ajuste		Valor Inicial	Prop*	V/F	SL	Ref.
75	0h174B	Entrada multifunción de comunicación 6	Virtual DI 6	5	BX	0: Ninguno	O/A	O	O	<a href="#">p.240</a>
76	0h174C	Entrada multifunción de comunicación 7	Virtual DI 7	6	JOG	0: Ninguno	O/A	O	O	<a href="#">p.240</a>
77	0h174D	Entrada multifunción de comunicación 8	Virtual DI 8	7	Velocidad-L	0: Ninguno	O/A	O	O	<a href="#">p.240</a>
				8	Velocidad-M					
				9	Velocidad-H					
				11	XCEL-L					
				12	XCEL-M					
				13	Habilitar Marcha					
				14	Trifilar					
				15	2da Fuente					
				16	Intercambio					
				17	Subir					
				18	Bajar					
				20	Borrar S/B					
				21	Fija Analógico					
				22	Borrar I-Term					
				23	Lazo Abierto PID					
				24	Ganancia P2					
				25	Parada XCEL					
				26	2do Motor					
				34	Pre Excitación					
				38	Entrada Temporizador					
				40	Ref Aux Dis					
				46	Jog en Avance					
				47	Jog en Retroceso					
				49	XCEL-H					
				50	Sec Usuario					
				51	Modo Fuego					
				52	Selec KEB-1					
				54	TI <sup>50</sup>					
86	0h1756	Monitoreo de entrada multifunción de comunicación	Virt DI Status	-		0	X/A	O	O	<a href="#">p.219</a>

<sup>50</sup> Se muestra cuando se selecciona P5 en la función del borne Px.

## Tabla de Funciones

Código	Dirección Comun.	Nombre	Display Teclado	Rango de ajuste		Valor Inicial	Prop*	V/F	SL	Ref.
90	0h175A	Selección de tipo de Monitoreo de comunicación	Comm Mon Sel	0	RS-485	0	O/A	O	O	-
				1	Teclado					
91	0h175B	Número de tramas de recepción	Rcv Frame Num	0-65535		0	O/A	O	O	-
92	0h175C	Número de tramas de error	Err Frame Num	0-65535		0	O/A	O	O	-
93	0h175D	Número de tramas con error de escritura	NAK Frame Num	0-65535		0	O/A	O	O	-
94 <sup>51</sup>	-	Carga de datos de comunicación	Comm Update	0	No	0: No	-/A	O	O	-
				1	Sí					
95	0h1760	Selección de comunicación P2P	Int 485 Func	0	Deshabilitar Todo	0: Deshabilitar Todo	X/A	O	O	<u>p.103</u>
				1	P2P Maestro					
				2	P2P Esclavo					
				3	Tecl Multif Listo					
96 <sup>52</sup>	-	Selección ajuste salida	P2P OUT Sel	Bit	000-111	0: No	O/A	O	O	<u>p.103</u>
				001	Entrada Analógica					
				010	Relé multifunción					
				100	Salida multifunción					

<sup>51</sup> Se muestra sólo cuando se instala una tarjeta opcional de comunicación.

<sup>52</sup> Se muestra cuando AP.01 se ajusta a 2 (Proc PID).

## 8.9. Grupo de Funciones de Aplicación (PAR→AP)

En la siguiente tabla, los datos sombreados con gris se muestran sólo cuando se seleccione el código relacionado.

**SL:** Control vectorial Sensorless (dr.09)

**\*O/X:** se permite la escritura durante el funcionamiento, **7/L/A:** Teclado/Teclado LCD/Común.

Código	Dirección Comun.	Nombre	Display Teclado	Rango de ajuste		Valor Inicial	Prop*	V/F	SL	Ref.
00	-	Salto a código	Jump Code	1-99		20	O/A	O	O	<a href="#">p.42</a>
01	0h1801	Selección de función de aplicación	App Mode	0	Ninguno	0: Ninguno	X/A	O	O	<a href="#">p.130</a>
				1	-					
				2	Proc PID					
02	-	Permitir secuencia del usuario	User Seq En	0	No	0: No	X/A	O	O	<a href="#">p.105</a>
				1	Sí					
16 <sup>53</sup>	0h1810	Monitoreo de salida PID	PID Output	(%)		0,00	-/A	O	O	<a href="#">p.130</a>
17 <sup>53</sup>	0h1811	Monitoreo de referencia PID	PID Ref Value	(%)		50,00	-/A	O	O	<a href="#">p.130</a>
18 <sup>53</sup>	0h1812	Monitoreo de realimentación PID	PID Fdb Value	(%)		0,00	-/A	O	O	<a href="#">p.130</a>
19 <sup>53</sup>	0h1813	Definición de referencia PID	PID Ref Set	-100,00-100,00(%)		50,00	O/A	O	O	<a href="#">p.130</a>
20 <sup>53</sup>	0h1814	Fuente de referencia PID	PID Ref Source	0	Teclado	0: Teclado	X/A	O	O	<a href="#">p.130</a>
				1	V1					
				3	V2					
				4	I2					
				5	RS-485					
				7	Field Bus					
				8	UserSeqLink					
				11	Pulso					
21 <sup>53</sup>	0h1815	Fuente de realimentación PID	PID F/B Source	0	V1	0: V1	X/A	O	O	<a href="#">p.130</a>
				2	V2					
				3	I2					
				4	RS-485					
				6	Field Bus					
				7	UserSeqLink					
				10	Pulso					

<sup>53</sup> Se muestra cuando AP.01 se ajusta a 2 (Proc PID).

## Tabla de Funciones

Código	Dirección Comun.	Nombre	Display Teclado	Rango de ajuste	Valor Inicial	Prop*	V/F	SL	Ref.
22 <sup>53</sup>	0h1816	Ganancia proporcional controlador PID	PID P-Gain	0,0-1000,0(%)	50,00	O/A	O	O	<a href="#">p.130</a>
23 <sup>53</sup>	0h1817	Tiempo de cálculo integral controlador PID	PID I-Time	0,0-200,0(seg)	10,0	O/A	O	O	<a href="#">p.130</a>
24 <sup>53</sup>	0h1818	Tiempo diferencial controlador PID	PID D-Time	0-1000(mseg)	0	O/A	O	O	<a href="#">p.130</a>
25 <sup>53</sup>	0h1819	Ganancia compensación en avance de alimentación controlador PID	PID F-Gain	0,0-1000,0(%)	0,0	O/A	O	O	<a href="#">p.130</a>
26 <sup>53</sup>	0h181A	Escala de ganancia proporcional	PID F-Gain	0,0-100,0(%)	100,0	X/A	O	O	<a href="#">p.130</a>
27 <sup>53</sup>	0h181B	Filtro de salida PID	PID Out LPF	0-10000(mseg)	0	O/A	O	O	<a href="#">p.130</a>
28 <sup>53</sup>	0h181C	Modo PID	PID Mode	0 PID Proceso 1 PID Normal	0	X/A	O	O	-
29 <sup>53</sup>	0h181D	Frecuencia del límite superior PID	PID Limit Hi	frecuencia de límite inferior PID[Hz]~300[Hz]	60,00	O/A	O	O	<a href="#">p.130</a>
30 <sup>53</sup>	0h181E	Frecuencia del límite inferior PID	PID Limit Lo	-300- Frecuencia de límite superior PID (Hz)	-60,00	O/A	O	O	<a href="#">p.130</a>
31 <sup>53</sup>	0h181F	Inversión de salida PID	PID Out Inv	0 No 1 Sí	0: No	X/A	O	O	<a href="#">p.130</a>
32 <sup>53</sup>	0h1820	Escala de salida PID	PID Out Scale	0,1-1000,0(%)	100,0	X/A	O	O	<a href="#">p.130</a>
34 <sup>53</sup>	0h1822	Frecuencia de movimiento del controlador PID	Pre-PID Freq	0,00 - Frecuencia máxima (Hz)	0,00	X/A	O	O	<a href="#">p.130</a>
35 <sup>53</sup>	0h1823	Nivel de movimiento del controlador PID	Pre-PID Exit	0,0-100,0(%)	0,0	X/A	O	O	<a href="#">p.130</a>
36 <sup>53</sup>	0h1824	Tiempo de retardo de movimiento del controlador PID	Pre-PID Delay	0-9999(seg)	600	O/A	O	O	<a href="#">p.130</a>
37 <sup>53</sup>	0h1825	Tiempo de retardo de modo suspensión PID	PID Sleep DT	0,0-999,9(seg)	60,0	O/A	O	O	<a href="#">p.130</a>
38 <sup>53</sup>	0h1826	Frecuencia de modo suspensión PID	PID Sleep Freq	0,00 Frecuencia máxima (Hz)	0,00	O/A	O	O	<a href="#">p.130</a>
39 <sup>53</sup>	0h1827	Nivel de reactivación PID	PIDWakeUp Lev	0-100(%)	35	O/A	O	O	<a href="#">p.130</a>

## Tabla de Funciones

Código	Dirección Comun.	Nombre	Display Teclado	Rango de ajuste		Valor Inicial	Prop*	V/F	SL	Ref.
40 <sup>53</sup>	0h1828	Definición de modo de reactivación PID	PID WakeUp Mod	0	Hasta Nivel	0: Hasta Nivel	O/A	O	O	<a href="#">p.130</a>
				1	Más del Nivel					
				2	Después Nivel					
42 <sup>53</sup>	0h182A	Selección de unidad del controlador PID	PID Unit Sel	0	%	0: %	O/A	O	O	<a href="#">p.130</a>
				1	Bar					
				2	mBar					
				3	Pa					
				4	kPa					
				5	Hz					
				6	rpm					
				7	V					
				8	I					
				9	kW					
				10	HP					
				11	°C					
				12	°F					
43 <sup>53</sup>	0h182B	Ganancia unidad PID	PID Unit Gain	0,00-300,00(%)		100,00	O/A	O	O	<a href="#">p.130</a>
44 <sup>53</sup>	0h182C	Escala unidad PID	PID Unit Scale	0	x100	2: x 1	O/A	O	O	<a href="#">p.130</a>
				1	x10					
				2	x1					
				3	x0,0					
				4	x0,01					
45 <sup>53</sup>	0h182D	Ganancia proporcional 2do PID	PID P2-Gain	0,0-1000,0(%)		100,00	X/A	O	O	<a href="#">p.130</a>

## 8.10. Grupo de Funciones de Protección (PAR→Pr)

En la siguiente tabla, los datos sombreados con gris se muestran sólo cuando se seleccione el código relacionado.

**SL:** Control vectorial Sensorless (dr.09)

**\*O/X:** se permite la escritura durante el funcionamiento, **7/L/A:** Teclado/Teclado LCD/Común.

Código	Dirección Comun.	Nombre	Display Teclado	Rango de ajuste		Valor Inicial	Prop*	V/F	SL	Ref.
00	-	Salto a código	Jump Code	1-99		40	O/A	O	O	<a href="#">p.42</a>
04	0h1B04	Ajuste del nivel de carga	Load Duty	0	Tarea Normal	1: Tarea Pesada	X/A	O	O	<a href="#">p.194</a>
				1	Tarea Pesada					
05	0h1B05	Protección de fase abierta de entrada/ salida	Phase Loss Chk	bi	00-11	00 <sup>54</sup>	X/A	O	O	<a href="#">p.199</a>
				01	Fase Abierta de Entrada					
				10	Fase Abierta de Salida					
06	0h1B06	Rango de tensiones de entrada durante la fase abierta	IPO V Band	1-100(V)		15	X/A	O	O	<a href="#">p.199</a>
07	0h1B07	Tiempo de deceleración al disparo por fallas	Trip Dec Time	0,0-600,0(seg)		3,0	O/A	O	O	-
08	0h1B08	Selección de arranque en caso de reseteo por fallas	RST Restart	0	No	0: No	O/A	O	O	<a href="#">p.159</a>
				1	Sí					
09	0h1B09	Número de re arranques automáticos	Retry NumbeR	0-10		0	O/A	O	O	<a href="#">p.159</a>
10 <sup>55</sup>	0h1B0A	Tiempo de retardo de re arranque automático	Retry Delay	0,0-60,0 (seg)		1,0	O/A	O	O	<a href="#">p.159</a>

<sup>54</sup> El valor inicial 0000 se muestra en el teclado como .

<sup>55</sup> Se muestra cuando Pr.09 se ajusta a un valor mayor a 0.

## Tabla de Funciones

Código	Dirección Comun.	Nombre	Display Teclado	Rango de ajuste		Valor Inicial	Prop*	V/F	SL	Ref.
12	0h1B0C	Movimiento en caso de pérdida de comando de velocidad	Lost Cmd Mode	0	Ninguno	0: Ninguno	O/A	O	O	<a href="#">p.202</a>
				1	Marcha Libre					
				2	Deceleración					
				3	Entrada Fija					
				4	Salida Fija					
				5	Pérdida Preselección					
13 <sup>56</sup>	0h1B0D	Tiempo para evaluar la pérdida de comando de velocidad	Lost Cmd Time	0,1-120(seg)		1,0	O/A	O	O	<a href="#">p.202</a>
14 <sup>56</sup>	0h1B0E	Frecuencia de operación en caso de pérdida de comando de velocidad	Lost Preset F	Frecuencia de Arranque- Frecuencia Máxima (Hz)		0,00	O/A	O	O	<a href="#">p.202</a>
15 <sup>56</sup>	0h1B0F	Nivel de evaluación de pérdida de entrada analógica	AI Lost Level	0	Mitad de x1	0: Mitad de x1	O/A	O	O	<a href="#">p.20</a>
				1	Hasta x1					
17	0h1B11	Selección de alarma por sobrecarga	OL Warn Select	0	No	0: No	O/A	O	O	<a href="#">p.194</a>
				1	Sí					
18	0h1B12	Nivel de alarma por sobrecarga	OL Warn Level	30-180(%)		150	O/A	O	O	<a href="#">p.194</a>
19	0h1B13	Tiempo de alarma por sobrecarga	OL Warn Level	0,0-30,0(seg)		10,0	O/A	O	O	<a href="#">p.194</a>
20	0h1B14	Movimiento en caso de falla por sobrecarga	OL Trip Select	0	Ninguno	1: Marcha Libre	O/A	O	O	<a href="#">p.194</a>
				1	Marcha Libre					
				2	Deceleración					
21	0h1B15	Nivel de falla por sobrecarga	OL Trip Level	30-200(%)		180	O/A	O	O	<a href="#">p.194</a>
22	0h1B16	Tiempo de falla por sobrecarga	OL Trip Time	0,0-60,0(seg)		60,0	O/A	O	O	<a href="#">p.194</a>
25	0h1B19	Selección de alarma por baja carga	UL Warn Sel	0	No	0: No	O/A	O	O	<a href="#">p.205</a>
				1	Sí					
26	0h1B1A	Tiempo de alarma por baja carga	UL Warn Time	0,0-600,0(seg)		10,0	O/A	O	O	<a href="#">p.205</a>

<sup>56</sup> Se muestra cuando Pr.12 no se ajusta a 0 (Ninguno).

## Tabla de Funciones

Código	Dirección Comun.	Nombre	Display Teclado	Rango de ajuste		Valor Inicial	Prop*	V/F	SL	Ref.
27	0h1B1B	Selección de falla por baja carga	UL Trip Sel	0	Ninguno	0: Ninguno	O/A	O	O	<a href="#">p.205</a>
				1	Marcha Libre					
				2	Decel					
28	0h1B1C	Tiempo de falla por baja carga	UL Trip Time	0,0-600,0 (seg)		30,0	O/A	O	O	<a href="#">p.205</a>
29	0h1B1D	Límite inferior de baja carga	UL LF Level	10-30(%)		30	O/A	O	O	<a href="#">p.205</a>
30	0h1B1E	Límite superior de baja carga	UL BF Level	30-100(%)		30	O/A	O	O	<a href="#">p.205</a>
31	0h1B1F	Operación en caso de detección de ausencia de motor conectado	No Motor Trip	0	Ninguno	0: Ninguno	O/A	O	O	<a href="#">p.212</a>
				1	Marcha Libre					
32	0h1B20	Nivel de corriente de detección de motor no conectado	No Motor Level	1-100(%)		5	O/A	O	O	<a href="#">p.212</a>
33	0h1B21	Retardo de detección de motor no conectado	No Motor Time	0,1-10,0(seg)		3,0	O/A	O	O	<a href="#">p.212</a>
40	0h1B28	Selección de falla termoelectrónico	ETH Trip Sel	0	Ninguno	0: Ninguno	O/A	O	O	<a href="#">p.193</a>
				1	Marcha Libre					
				2	Deceleración					
41	0h1B29	Tipo de ventilador de enfriamiento del motor	Motor Cooling	0	Autoenfria- miento	0: Autoenfria- miento	O/A	O	O	<a href="#">p.193</a>
				1	Enfriamiento Forzado					
42	0h1B2A	Régimen termoelectrónico durante 1 minuto	ETH 1min	120-200(%)		150	O/A	O	O	<a href="#">p.193</a>
43	0h1B2B	Régimen termoelectrónico continuo	ETH Cont	50-150(%)		120	O/A	O	O	<a href="#">p.193</a>
45	0h1B2D	Modo disparo BX	BX Mode	0	Marcha Libre	0	X/A	O	O	-
				1	Decel					
50	0h1B32	Movimiento de prevención de entrada en pérdida y frenado de flujo	Stall Prevent	bit	0000-1111	0000	X/A	O	O	<a href="#">p.196</a>
				00 01	Aceleración					

## Tabla de Funciones

Código	Dirección Comun.	Nombre	Display Teclado	Rango de ajuste		Valor Inicial	Prop*	V/F	SL	Ref.
				00 10	A Velocidad Constante					
				01 00	A Deceleración					
				10 00	Frenado de Flujo					
51	0h1B33	Frecuencia de entrada en pérdida 1	Stall Freq 1	Frecuencia de arranque - Frecuencia de entrada en pérdida 2 (Hz)		60,00	O/A	O	O	<a href="#">p.196</a>
52	0h1B34	Nivel de entrada en Pérdida 1	Stall Level 1	30-250(%)		180	X/A	O	O	<a href="#">p.196</a>
53	0h1B35	Frecuencia de entrada en pérdida 2	Stall Freq 2	Frecuencia de entrada en pérdida 1- Frecuencia de entrada en pérdida 3 (Hz)		60,00	O/A	O	O	<a href="#">p.196</a>
54	0h1B36	Nivel de entrada en pérdida 2	Stall Level 2	30-250(%)		180	X/A	O	O	<a href="#">p.196</a>
55	0h1B37	Frecuencia de entrada en pérdida 3	Stall Freq 3	Frecuencia de entrada en pérdida 2- Frecuencia de entrada en pérdida 4 (Hz)		60,00	O/A	O	O	<a href="#">p.196</a>
56	0h1B38	Nivel de entrada en pérdida 3	Stall Level 3	30-250(%)		180	X/A	O	O	<a href="#">p.196</a>
57	0h1B39	Frecuencia de entrada en pérdida 4	Stall Freq 4	Frecuencia de entrada en pérdida 3- Frecuencia máxima (Hz)		60,00	O/A	O	O	<a href="#">p.196</a>
58	0h1B3A	Nivel de entrada en pérdida 4	Stall Level 4	30-250(%)		180	X/A	O	O	<a href="#">p.196</a>
59	0h1B3B	Ganancia de frenado de flujo	Flux Brake Kp	0-150[%]		0	O/A	O	O	-
60	0h1B3C	Nivel de diagnóstico CAP	CAP. Diag Perc	10-100[%]		0	O/A	O	O	-
61 <sup>57</sup>	0h1B3D	Modo de diagnóstico CAP	CAP. Diag	0	Ninguno	0	X/A	O	O	-
				1	Diag Ref					
				2	Diag Pre					
				3	Diag Inic					
62 <sup>57</sup>	0h1B3E	Nivel de cambio CAP	CAP Exchange Level	50,0-95,0[%]		0	X/A	O	O	-
63 <sup>57</sup>	0h1B3F	Nivel de diagnóstico CAP	CAP Diag Level	0,0-100,0[%]		0,0	-/A	O	O	-

<sup>57</sup> Los códigos Pr.61-63 se muestran cuando Pr.60 (CAP.DiagPrec) se ajusta a más de 0.

## Tabla de Funciones

Código	Dirección Comun.	Nombre	Display Teclado	Rango de ajuste		Valor Inicial	Prop*	V/F	SL	Ref.
66	0h1B42	Nivel de advertencia de resistencia al frenado dinámico	DB Warn %ED	0-30(%)		0	O/A	O	O	<a href="#">p.204</a>
73	0h1B22	Disparo por desviación de velocidad	Speed Dev Trip	0	No	0: No	O/A	O	O	
				1	Sí					
74 <sup>58</sup>	0h1B23	Banda de desviación de velocidad	Speed Dev Band	1-20		5	O/A	O	O	
75 <sup>58</sup>	0h1B24	Tiempo de desviación de velocidad	Speed Dev Time	0-120		60	O/A	O	O	
79	0h1B4F	Selección de falla de ventilador de enfriamiento	FAN Trip Mode	0	Disparo	1: Advertencia	O/A	O	O	<a href="#">p.206</a>
				1	Advertencia					
80	0h1B50	Selección de movimiento en caso de disparo de opción	Opt Trip Mode	0	Ninguno	1: Marcha Libre	O/A	O	O	<a href="#">p.211</a>
				1	Marcha Libre					
				2	Decel					
81	0h1B51	Tiempo de retardo de evaluación de falla por baja tensión	LVT Delay	0,0-60,0(seg)		0,0	X/A	O	O	<a href="#">p.207</a>
82	0h1B52	LV2 Habilitado	LV2 Enable	0	No	0	X/A	O	O	-
				1	Sí					
86	0h1B56	Porcentaje acumulado de uso del ventilador	Fan Time Perc	0,0-100,0[%]		0,0	-/A	O	O	-
87	0h1B57	Nivel de alarma de cambio de ventilador	Fan Exchange level	0,0-100,0[%]		90,0	O/A	O	O	-
88 <sup>59</sup>	0h1B58	Tiempo de reinicio del ventilador	Fan Time Rst	0	No	0	X/A	O	O	-
				1	Sí					
89	0h1B59	Estado de Ventilador, CAP	CAP, FAN State	Bit	00-10	0	-/A	O	O	-
				00	-					
				01	Alarma CAP					
				10	Alarma Vent					
90 <sup>59</sup>	0h1B5A	Información de Alarmas	-	-		-	-/7	O	O	-
91 <sup>59</sup>	0h1B5B	Historia de fallas 1	-	-		-	-/7	O	O	-

<sup>58</sup> Se muestra cuando Pr.73 se ajusta a 1 (Sí).

<sup>59</sup> No se muestra cuando se usa un teclado LCD.

## Tabla de Funciones

Código	Dirección Comun.	Nombre	Display Teclado	Rango de ajuste		Valor Inicial	Prop*	V/F	SL	Ref.
92 <sup>59</sup>	0h1B5C	Historia de fallas 2	-	-		-	-/7	O	O	-
93 <sup>59</sup>	0h1B5D	Historia de fallas 3	-	-		-	-/7	O	O	-
94 <sup>59</sup>	0h1B5E	Historia de fallas 4	-	-		-	-/7	O	O	-
95 <sup>59</sup>	0h1B5F	Historia de fallas 5	-	-		-	-/7	O	O	-
96 <sup>59</sup>	0h1B60	Eliminación historia de fallas	-	0	No	0: No	-/7	O	O	-
				1	Sí					

### 8.11. Grupo de Funciones de Segundo Motor (PAR→M2)

El grupo de funciones del Segundo Motor se muestra si cualquiera de los códigos In.65-71 se ajustan a 26 (2do MOTOR) En la siguiente tabla, los datos sombreados con gris se muestran sólo cuando se seleccione el código relacionado.

**SL:** Control vectorial Sensorless (dr.09)

**\*O/X:** se permite la escritura durante el funcionamiento, **7/L/A:** Teclado/Teclado LCD/Común.

Código	Dirección Comun.	Nombre	Display Teclado	Rango de ajuste		Valor Inicial	Prop*	V/F	SL	Ref.
00	-	Salto a código	Jump Code	1-99		14	O/A	O	O	<a href="#">p.42</a>
04	0h1C04	Tiempo aceleración	M2-Acc Time	0,0-600,0(seg)		20,0	O/A	O	O	<a href="#">p.161</a>
05	0h1C05	Tiempo deceleración	M2-Dec Time	0,0-600,0(seg)		30,0	O/A	O	O	<a href="#">p.161</a>
06	0h1C06	Capacidad del motor	M2-Capacity	0	0,2kW	-	X/A	O	O	<a href="#">p.161</a>
				1	0,4kW					
				2	0,75kW					
				3	1,1kW					
				4	1,5kW					
				5	2,2kW					
				6	3,0kW					
				7	3,7kW					
				8	4,0kW					
				9	5,5kW					
				10	7,5kW					
				11	11,0kW					
				12	15,0kW					
				13	18,5kW					
				14	22,0kW					
				15	30,0kW					

## Tabla de Funciones

Código	Dirección Comun.	Nombre	Display Teclado	Rango de ajuste		Valor Inicial	Prop*	V/F	SL	Ref.
07	0h1C07	Frecuencia Base	M2- Base Freq	30,00-400,00(Hz)		60,00	X/A	O	O	<a href="#">p.161</a>
08	0h1C08	Modo control	M2-Ctrl Mode	0	V/F	0:V/F	X/A	O	O	<a href="#">p.161</a>
				2	Comp desliz					
				4	Sensorless IM					
10	0h1C0A	Número de polos	M2- Pole Num	2-48		Depende del ajuste del motor	X/A	O	O	<a href="#">p.161</a>
11	0h1C0B	Velocidad de desl nominal	M2-Rated Slip	0-3000(Rpm)			X/A	O	O	<a href="#">p.161</a>
12	0h1C0C	Corriente nominal del motor	M2- Rated Curr	1,0-1000,0(A)			X/A	O	O	<a href="#">p.161</a>
13	0h1C0D	Corriente sin carga motor	M2- Noload Curr	0,5-1000,0(A)			X/A	O	O	<a href="#">p.161</a>
14	0h1C0E	Tensión nominal del motor	M2- Rated Volt	170-480(V)			X/A	O	O	<a href="#">p.161</a>
15	0h1C0F	Eficiencia del motor	M2- Efficiency	70-100(%)			X/A	O	O	<a href="#">p.161</a>
16	0h1C10	Relación inercial de carga	M2- Inertia Rt	0-8			X/A	O	O	<a href="#">p.161</a>
17	-	Resistencia del estator	M2-Rs	Depende del ajuste del motor			X/A	O	O	<a href="#">p.161</a>
18	-	Inductancia de fuga	M2-Lsigma				X/A	O	O	<a href="#">p.161</a>
19	-	Inductancia del estator	M2-Ls				X/A	O	O	<a href="#">p.161</a>
20 <sup>60</sup>	-	Constante de tiempo del rotor	M2-Tr	25-5000(mseg)			X/A	O	O	<a href="#">p.161</a>
25	0h1C19	Patrón V/F	M2-V/F Patt	0	Lineal	0: Lineal	X/A	O	O	<a href="#">p.161</a>
				1	Cuadrático					
				2	VF usuario					
26	0h1C1A	Refuerzo de par avance	M2- Fwd Boost	0,0-15,0(%)		2,0	X/A	O	O	<a href="#">p.161</a>
27	0h1C1B	Refuerzo de par retroceso	M2-Rev Boost	0,0-15,0(%)			X/A	O	O	<a href="#">p.161</a>
28	0h1C1C	Nivel prevención de bloquéo	M2-Stall Lev	30-150(%)		150	X/A	O	O	<a href="#">p.161</a>

<sup>60</sup> Se muestra cuando M2.08 se ajusta a 4 (Sensorless IM).

## Tabla de Funciones

Código	Dirección Comun.	Nombre	Display Teclado	Rango de ajuste		Valor Inicial	Prop*	V/F	SL	Ref.
29	0h1C1D	Calificación 1 minuto prevención termo electrónica	M2-ETH 1min	100-200(%)		150	X/A	O	O	<a href="#"><u>p.161</u></a>
30	0h1C1E	Calificación continua prevención termo electrónica	M2-ETH Cont	50-150(%)		100	X/A	O	O	<a href="#"><u>p.161</u></a>
40	0h1C28	Ganancia velocidad cont giro	Load Spd Gain	0-6000,0(%)		100,0	O/A	O	O	-
41	0h1C29	Escala velocidad cont giro	Load Spd Scale	0	x 1	0: x1	O/A	O	O	-
				1	x 0,1					
				2	x 0,01					
				3	x 0,001					
				4	x 0,0001					
42	0h1C2A	Unidad velocidad cont giro	Load Spd Unit	0	Rpm	0:rpm	O/A	O	O	-
				1	mpm					

## 8.12. Grupo de Secuencia del Usuario (US)

Este grupo aparece cuando AP.02 se ajusta a 1 (Sí) o CM.95 se ajusta a 2 (P2P Maestro). El parámetro no puede modificarse mientras se ejecuta la secuencia del usuario.

**SL:** Control vectorial Sensorless (dr.09)

**\*O/X:** se permite la escritura durante el funcionamiento, **7/L/A:** Teclado/Teclado LCD/Común.

Código	Dirección Comun.	Nombre	Display Teclado	Rango de ajuste		Valor Inicial	Prop*	V/F	SL	Ref.
00	-	Salto a código	Jump Code	1-99		31	O/A	O	O	<a href="#">p.42</a>
01	0h1D01	Comando operación secuencia del usuario	User Seq Con	0	Parada	0: Parada	X/A	O	O	<a href="#">p.105</a>
				1	Marcha					
				2	Marcha En Digital					
02	0h1D02	Tiempo operación de secuencia del usuario	US Loop Time	0	0,01 seg	1: 0,02seg	X/A	O	O	<a href="#">p.105</a>
				1	0,02 seg					
				2	0,05 seg					
				3	0,1 seg					
				4	0,5 seg					
				5	1 seg					
11	0h1D0B	Dirección salida 1	Link UserOut1	0-0xFFFF		0	X/A	O	O	<a href="#">p.105</a>

## Tabla de Funciones

Código	Dirección Comun.	Nombre	Display Teclado	Rango de ajuste	Valor Inicial	Prop*	V/F	SL	Ref.
12	0h1D0C	Dirección salida 2	Link UserOut2	0-0xFFFF	0	X/A	O	O	<a href="#">p.105</a>
13	0h1D0D	Dirección salida 3	Link UserOut3	0-0xFFFF	0	X/A	O	O	<a href="#">p.105</a>
14	0h1D0E	Dirección salida 4	Link UserOut4	0-0xFFFF	0	X/A	O	O	<a href="#">p.105</a>
15	0h1D0F	Dirección salida 5	Link UserOut5	0-0xFFFF	0	X/A	O	O	<a href="#">p.105</a>
16	0h1D10	Dirección salida 6	Link UserOut 6	0-0xFFFF	0	X/A	O	O	<a href="#">p.105</a>
17	0h1D11	Dirección salida 7	Link UserOut7	0-0xFFFF	0	X/A	O	O	<a href="#">p.105</a>
18	0h1D12	Dirección salida 8	Link UserOut8	0-0xFFFF	0	X/A	O	O	<a href="#">p.105</a>
19	0h1D13	Dirección salida 9	Link UserOut9	0-0xFFFF	0	X/A	O	O	<a href="#">p.105</a>
20	0h1D14	Dirección salida 10	Link UserOut10	0-0xFFFF	0	X/A	O	O	<a href="#">p.105</a>
21	0h1D15	Dirección salida 11	Link UserOut11	0-0xFFFF	0	X/A	O	O	<a href="#">p.105</a>
22	0h1D16	Dirección salida 12	Link UserOut12	0-0xFFFF	0	X/A	O	O	<a href="#">p.105</a>
23	0h1D17	Dirección salida 13	Link UserOut13	0-0xFFFF	0	X/A	O	O	<a href="#">p.105</a>
24	0h1D18	Dirección salida 14	Link UserOut14	0-0xFFFF	0	X/A	O	O	<a href="#">p.105</a>
25	0h1D19	Dirección salida 15	Link UserOut15	0-0xFFFF	0	X/A	O	O	<a href="#">p.105</a>
26	0h1D1A	Dirección salida 16	Link UserOut16	0-0xFFFF	0	X/A	O	O	<a href="#">p.105</a>
27	0h1D1B	Dirección salida 17	Link UserOut17	0-0xFFFF	0	X/A	O	O	<a href="#">p.105</a>
28	0h1D1C	Dirección salida 18	Link UserOut18	0-0xFFFF	0	X/A	O	O	<a href="#">p.105</a>
31	0h1D1F	Ajuste const entrada 1	Void Para1	-9999-9999	0	X/A	O	O	<a href="#">p.105</a>
32	0h1D20	Ajuste const entrada 2	Void Para2	-9999-9999	0	X/A	O	O	<a href="#">p.105</a>
33	0h1D21	Ajuste const entrada 3	Void Para3	-9999-9999	0	X/A	O	O	<a href="#">p.105</a>
34	0h1D22	Ajuste const entrada 4	Void Para4	-9999-9999	0	X/A	O	O	<a href="#">p.105</a>

## Tabla de Funciones

Código	Dirección Comun.	Nombre	Display Teclado	Rango de ajuste	Valor Inicial	Prop*	V/F	SL	Ref.
35	0h1D23	Ajuste const entrada 5	Void Para5	-9999-9999	0	X/A	O	O	<a href="#">p.105</a>
36	0h1D24	Ajuste const entrada 6	Void Para6	-9999-9999	0	X/A	O	O	<a href="#">p.105</a>
37	0h1D25	Ajuste const entrada 7	Void Para7	-9999-9999	0	X/A	O	O	<a href="#">p.105</a>
38	0h1D26	Ajuste const entrada 8	Void Para8	-9999-9999	0	X/A	O	O	<a href="#">p.105</a>
39	0h1D27	Ajuste const entrada 9	Void Para9	-9999-9999	0	X/A	O	O	<a href="#">p.105</a>
40	0h1D28	Ajuste const entrada 10	Void Para10	-9999-9999	0	X/A	O	O	<a href="#">p.105</a>
41	0h1D29	Ajuste const entrada 11	Void Para11	-9999-9999	0	X/A	O	O	<a href="#">p.105</a>
42	0h1D2A	Ajuste const entrada 12	Void Para12	-9999-9999	0	X/A	O	O	<a href="#">p.105</a>
43	0h1D2B	Ajuste const entrada 13	Void Para13	-9999-9999	0	X/A	O	O	<a href="#">p.105</a>
44	0h1D2C	Ajuste const entrada 14	Void Para14	-9999-9999	0	X/A	O	O	<a href="#">p.105</a>
45	0h1D2D	Ajuste const entrada 15	Void Para15	-9999-9999	0	X/A	O	O	<a href="#">p.105</a>
46	0h1D2E	Ajuste const entrada 16	Void Para16	-9999-9999	0	X/A	O	O	<a href="#">p.105</a>
47	0h1D2F	Ajuste const entrada 17	Void Para17	-9999-9999	0	X/A	O	O	<a href="#">p.105</a>
48	0h1D30	Ajuste const entrada 18	Void Para18	-9999-9999	0	X/A	O	O	<a href="#">p.105</a>
49	0h1D31	Ajuste const entrada 19	Void Para19	-9999-9999	0	X/A	O	O	<a href="#">p.105</a>
50	0h1D32	Ajuste const entrada 20	Void Para20	-9999-9999	0	X/A	O	O	<a href="#">p.105</a>
51	0h1D33	Ajuste const entrada 21	Void Para21	-9999-9999	0	X/A	O	O	<a href="#">p.105</a>
52	0h1D34	Ajuste const entrada 22	Void Para22	-9999-9999	0	X/A	O	O	<a href="#">p.105</a>
53	0h1D35	Ajuste const entrada 23	Void Para23	-9999-9999	0	X/A	O	O	<a href="#">p.105</a>
54	0h1D36	Ajuste const entrada 24	Void Para24	-9999-9999	0	X/A	O	O	<a href="#">p.105</a>
55	0h1D37	Ajuste const entrada 25	Void Para25	-9999-9999	0	X/A	O	O	<a href="#">p.105</a>

## Tabla de Funciones

Código	Dirección Comun.	Nombre	Display Teclado	Rango de ajuste	Valor Inicial	Prop*	V/F	SL	Ref.
56	0h1D38	Ajuste const entrada 26	Void Para26	-9999-9999	0	X/A	O	O	<a href="#">p.105</a>
57	0h1D39	Ajuste const entrada 27	Void Para27	-9999-9999	0	X/A	O	O	<a href="#">p.105</a>
58	0h1D3A	Ajuste const entrada 28	Void Para28	-9999-9999	0	X/A	O	O	<a href="#">p.105</a>
59	0h1D3B	Ajuste const entrada 29	Void Para29	-9999-9999	0	X/A	O	O	<a href="#">p.105</a>
60	0h1D3C	Ajuste const entrada 30	Void Para30	-9999-9999	0	X/A	O	O	<a href="#">p.105</a>
80	0h1D50S	Entrada analógica 1	P2P In V1	0-12.000		-/A	O	O	<a href="#">p.105</a>
81	0h1D51	Entrada analógica 2	P2P In I2	-12.000-12.000		-/A	O	O	<a href="#">p.105</a>
82	0h1D52	Entrada digital	P2P In DI	0-0x7F		-/A	O	O	<a href="#">p.105</a>
85	0h1D55	Salida analógica	P2P OutAO1	0-10.000	0	X/A	O	O	<a href="#">p.105</a>
88	0h1D58	Salida digital	P2P OutDO	0-0x03	0	X/A	O	O	<a href="#">p.105</a>

### 8.13. Grupo de Funciones de Secuencia del Usuario (UF)

Este grupo aparece cuando AP.02 se ajusta a 1 (Sí) o CM.95 se ajusta a 2 (P2P Maestro). El parámetro no puede modificarse mientras se ejecuta la secuencia del usuario.

**SL:** Control vectorial Sensorless (dr.09)

**\*O/X:** se permite la escritura durante el funcionamiento, **7/L/A:** Teclado/Teclado LCD/Común.

Código	Dirección Comun.	Nombre	Display Teclado	Rango de ajuste		Valor Inicial	Prop*	V/F	SL	Ref.
00	-	Salto a código	Jump Code	1-99		41	O/A	O	O	<u>p.42</u>
01	0h1E01	Función usuario 1	User Func1	0	NOP	0: NOP	X/A	O	O	<u>p.105</u>
				1	ADD					
				2	SUB					
				3	ADDSUB					
				4	MIN					
				5	MAX					
				6	ABS					
				7	NEGATE					
				8	MPYDIV					
				9	REMAINDER					
				10	COMPARE-GT					
				11	COMPARE-GEQ					
				12	COMPARE-EQUAL					
				13	COMPARE-NEQUAL					
				14	TIMER					
				15	LIMIT					
				16	AND					
				17	OR					
				18	XOR					
				19	AND/OR					
				20	SWITCH					
				21	BITTEST					
				22	BITSET					
				23	BITCLEAR					
				24	LOWPASS FILTER					
				25	PI_CONTROL					
				26	PI_PROCESS					
				27	UPCOUNT					
				28	DOWNCOUNT					

## Tabla de Funciones

Código	Dirección Comun.	Nombre	Display Teclado	Rango de ajuste		Valor Inicial	Prop*	V/F	SL	Ref.
02	0h1E02	Entrada función usuario 1-A	User Input1-A	0-0xFFFF		0	X/A	O	O	<a href="#">p.105</a>
03	0h1E03	Entrada función usuario 1-B	User Input1-B	0-0xFFFF		0	X/A	O	O	<a href="#">p.105</a>
04	0h1E04	Entrada función usuario 1-C	User Input1-C	0-0xFFFF		0	X/A	O	O	<a href="#">p.105</a>
05	0h1E05	Salida función usuario 1	User Output1	-32767-32767		0	-/A	O	O	<a href="#">p.105</a>
06	0h1E06	Función usuario 2	User Func2	0	NOP	0: NOP	X/A	O	O	<a href="#">p.105</a>
				1	ADD					
				2	SUB					
				3	ADDSUB					
				4	MIN					
				5	MAX					
				6	ABS					
				7	NEGATE					
				8	MPYDIV					
				9	REMAINDER					
				10	COMPARE-GT					
				11	COMPARE-GEQ					
				12	COMPARE-EQUAL					
				13	COMPARE-NEQUAL					
				14	TIMER					
				15	LIMIT					
				16	AND					
				17	OR					
				18	XOR					
				19	AND/OR					
				20	SWITCH					
				21	BITTEST					
				22	BITSET					
				23	BITCLEAR					
				24	LOWPASS FILTER					
				25	PI_CONTROL					
				26	PI_PROCESS					
				27	UPCOUNT					
				28	DOWNCOUNT					

## Tabla de Funciones

Código	Dirección Comun.	Nombre	Display Teclado	Rango de ajuste		Valor Inicial	Prop*	V/F	SL	Ref.
07	0h1E07	Entrada función usuario 2-A	User Input2-A	0-0xFFFF		0	X/A	O	O	<a href="#">p.105</a>
08	0h1E08	Entrada función usuario 2-B	User Input2-B	0-0xFFFF		0	X/A	O	O	<a href="#">p.105</a>
09	0h1E09	Entrada función usuario 2-C	User Input2-C	0-0xFFFF		0	X/A	O	O	<a href="#">p.105</a>
10	0h1E0A	Salida función usuario 2	User Output2	-32767-32767		0	-/A	O	O	<a href="#">p.105</a>
11	0h1E0B	Función usuario 3	User Func3	0	NOP	0: NOP	X/A	O	O	<a href="#">p.105</a>
				1	ADD					
				2	SUB					
				3	ADDSUB					
				4	MIN					
				5	MAX					
				6	ABS					
				7	NEGATE					
				8	MPYDIV					
				9	REMAINDER					
				10	COMPARE-GT					
				11	COMPARE-GEQ					
				12	COMPARE-EQUAL					
				13	COMPARE-NEQUAL					
				14	TIMER					
				15	LIMIT					
				16	AND					
				17	OR					
				18	XOR					
				19	AND/OR					
				20	SWITCH					
				21	BITTEST					
				22	BITSET					
				23	BITCLEAR					
				24	LOWPASS FILTER					
				25	PI_CONTROL					
				26	PI_PROCESS					
				27	UPCOUNT					
				28	DOWNCOUNT					

## Tabla de Funciones

Código	Dirección Comun.	Nombre	Display Teclado	Rango de ajuste		Valor Inicial	Prop*	V/F	SL	Ref.
12	0h1E0C	Entrada función usuario 3-A	User Input3-A	0-0xFFFF		0	X/A	O	O	<a href="#">p.105</a>
13	0h1E0D	Entrada función usuario 3-B	User Input3-B	0-0xFFFF		0	X/A	O	O	<a href="#">p.105</a>
14	0h1E0E	Entrada función usuario 3-C	User Input3-C	0-0xFFFF		0	X/A	O	O	<a href="#">p.105</a>
15	0h1E0F	Salida función usuario 3	User Output3	-32767-32767		0	-/A	O	O	<a href="#">p.105</a>
16	0h1E10	Función usuario 4	User Func4	0	NOP	0: NOP	X/A	O	O	<a href="#">p.105</a>
				1	ADD					
				2	SUB					
				3	ADDSUB					
				4	MIN					
				5	MAX					
				6	ABS					
				7	NEGATE					
				8	MPYDIV					
				9	REMAINDER					
				10	COMPARE-GT					
				11	COMPARE-GEQ					
				12	COMPARE-EQUAL					
				13	COMPARE-NEQUAL					
				14	TIMER					
				15	LIMIT					
				16	AND					
				17	OR					
				18	XOR					
				19	AND/OR					

## Tabla de Funciones

Código	Dirección Comun.	Nombre	Display Teclado	Rango de ajuste		Valor Inicial	Prop*	V/F	SL	Ref.
				20	SWITCH					
				21	BITTEST					
				22	BITSET					
				23	BITCLEAR					
				24	LOWPASS FILTER					
				25	PI_CONTROL					
				26	PI_PROCESS					
				27	UPCOUNT					
				28	DOWNCOUNT					
17	0h1E11	Entrada función usuario 4-A	User Input4-A	0-0xFFFF		0	X/A	O	O	<a href="#">p.105</a>
18	0h1E12	Entrada función usuario 4-B	User Input4-B	0-0xFFFF		0	X/A	O	O	<a href="#">p.105</a>
19	0h1E13	Entrada función usuario 4-C	User Input4-C	0-0xFFFF		0	X/A	O	O	<a href="#">p.105</a>
20	0h1E14	Salida función usuario 4	User Output4	-32767-32767		0	-/A	O	O	<a href="#">p.105</a>
21	0h1E15	Función usuario 5	User Func5	0	NOP	0: NOP	X/A	O	O	<a href="#">p.105</a>
				1	ADD					
				2	SUB					
				3	ADDSUB					
				4	MIN					
				5	MAX					
				6	ABS					
				7	NEGATE					
				8	MPYDIV					
				9	REMAINDER					
				10	COMPARE-GT					
				11	COMPARE-GEQ					
				12	COMPARE-EQUAL					
				13	COMPARE-NEQUAL					
				14	TIMER					
				15	LIMIT					
				16	AND					
				17	OR					
				18	XOR					
				19	AND/OR					

## Tabla de Funciones

Código	Dirección Comun.	Nombre	Display Teclado	Rango de ajuste		Valor Inicial	Prop*	V/F	SL	Ref.
				20	SWITCH					
				21	BITTEST					
				22	BITSET					
				23	BITCLEAR					
				24	LOWPASS FILTER					
				25	PI_CONTROL					
				26	PI_PROCESS					
				27	UPCOUNT					
				28	DOWNCOUNT					
22	0h1E16	Entrada función usuario 5-A	User Input5-A	0-0xFFFF		0	X/A	O	O	<a href="#">p.105</a>
23	0h1E17	Entrada función usuario 5-B	User Input5-B	0-0xFFFF		0	X/A	O	O	<a href="#">p.105</a>
24	0h1E18	Entrada función usuario 5-C	User Input5-C	0-0xFFFF		0	X/A	O	O	<a href="#">p.105</a>
25	0h1E19	Salida función usuario 5	User Output5	-32767-32767		0	-/A	O	O	<a href="#">p.105</a>
26	0h1E1A	Función usuario 6	User Func6	0	NOP	0: NOP	X/A	O	O	<a href="#">p.105</a>
				1	ADD					
				2	SUB					
				3	ADDSUB					
				4	MIN					
				5	MAX					
				6	ABS					
				7	NEGATE					
				8	MPYDIV					
				9	REMAINDER					
				10	COMPARE-GT					
				11	COMPARE-GEQ					
				12	COMPARE-EQUAL					
				13	COMPARE-NEQUAL					
				14	TIMER					
				15	LIMIT					
				16	AND					
				17	OR					

## Tabla de Funciones

Código	Dirección Comun.	Nombre	Display Teclado	Rango de ajuste		Valor Inicial	Prop*	V/F	SL	Ref.
				18	XOR					
				19	AND/OR					
				20	SWITCH					
				21	BITTEST					
				22	BITSET					
				23	BITCLEAR					
				24	LOWPASS FILTER					
				25	PI_CONTROL					
				26	PI_PROCESS					
				27	UPCOUNT					
				28	DOWNCOUNT					
27	0h1E1B	Entrada función usuario 6-A	User Input6-A	0-0xFFFF		0	X/A	O	O	<a href="#">p.105</a>
28	0h1E1C	Entrada función usuario 6-B	User Input6-B	0-0xFFFF		0	X/A	O	O	<a href="#">p.105</a>
29	0h1E1D	Entrada función usuario 6-C	User Input6-C	0-0xFFFF		0	X/A	O	O	<a href="#">p.105</a>
30	0h1E1E	Salida función usuario 6	User Output6	-32767-32767		0	-/A	O	O	<a href="#">p.105</a>
31	0h1E1F	Función usuario 7	User Func7	0	NOP	0: NOP	X/A	O	O	<a href="#">p.105</a>
				1	ADD					
				2	SUB					
				3	ADDSUB					
				4	MIN					
				5	MAX					
				6	ABS					
				7	NEGATE					
				8	MPYDIV					
				9	REMAINDER					
				10	COMPARE-GT					
				11	COMPARE-GEQ					
				12	COMPARE-EQUAL					
				13	COMPARE-NEQUAL					
				14	TIMER					
				15	LIMIT					

## Tabla de Funciones

Código	Dirección Comun.	Nombre	Display Teclado	Rango de ajuste		Valor Inicial	Prop*	V/F	SL	Ref.
				16	AND					
				17	OR					
				18	XOR					
				19	AND/OR					
				20	SWITCH					
				21	BITTEST					
				22	BITSET					
				23	BITCLEAR					
				24	LOWPASS FILTER					
				25	PI_CONTROL					
				26	PI_PROCESS					
				27	UPCOUNT					
				28	DOWNCOUNT					
32	0h1E20	Entrada función usuario 7-A	User Input7-A	0-0xFFFF		0	X/A	O	O	<a href="#">p.105</a>
33	0h1E21	Entrada función usuario 7-B	User Input7-B	0-0xFFFF		0	X/A	O	O	<a href="#">p.105</a>
34	0h1E22	Entrada función usuario 7-C	User Input7-C	0-0xFFFF		0	X/A	O	O	<a href="#">p.105</a>
35	0h1E23	Salida función usuario 7	User Output7	-32767-32767		0	-/A	O	O	<a href="#">p.105</a>
36	0h1E24	Función usuario 8	User Func8	0	NOP	0: NOP	X/A	O	O	<a href="#">p.105</a>
				1	ADD					
				2	SUB					
				3	ADDSUB					
				4	MIN					
				5	MAX					
				6	ABS					
				7	NEGATE					
				8	MPYDIV					
				9	REMAINDER					
				10	COMPARE-GT					
				11	COMPARE-GEQ					
				12	COMPARE-EQUAL					
				13	COMPARE-NEQUAL					

## Tabla de Funciones

Código	Dirección Comun.	Nombre	Display Teclado	Rango de ajuste		Valor Inicial	Prop*	V/F	SL	Ref.
				14	TIMER					
				15	LIMIT					
				16	AND					
				17	OR					
				18	XOR					
				19	AND/OR					
				20	SWITCH					
				21	BITTEST					
				22	BITSET					
				23	BITCLEAR					
				24	LOWPASS FILTER					
				25	PI_CONTROL					
				26	PI_PROCESS					
				27	UPCOUNT					
				28	DOWNCOUNT					
37	0h1E25	Entrada función usuario 8-A	User Input8-A	0-0xFFFF		0	X/A	O	O	<a href="#">p.105</a>
38	0h1E26	Entrada función usuario 8-B	User Input8-B	0-0xFFFF		0	X/A	O	O	<a href="#">p.105</a>
39	0h1E27	Entrada función usuario 8-C	User Input8-C	0-0xFFFF		0	X/A	O	O	<a href="#">p.105</a>
40	0h1E28	Salida función usuario 8	User Output8	-32767-32767		0	-/A	O	O	<a href="#">p.105</a>
41	0h1E29	Función usuario 9	User Func9	0	NOP	0: NOP	X/A	O	O	<a href="#">p.105</a>
				1	ADD					
				2	SUB					
				3	ADDSUB					
				4	MIN					
				5	MAX					
				6	ABS					
				7	NEGATE					
				8	MPYDIV					
				9	REMAINDER					
				10	COMPARE-GT					
				11	COMPARE-GEQ					
				12	COMPARE-EQUAL					

## Tabla de Funciones

Código	Dirección Comun.	Nombre	Display Teclado	Rango de ajuste		Valor Inicial	Prop*	V/F	SL	Ref.
				13	COMPARE-NEQUAL					
				14	TIMER					
				15	LIMIT					
				16	AND					
				17	OR					
				18	XOR					
				19	AND/OR					
				20	SWITCH					
				21	BITTEST					
				22	BITSET					
				23	BITCLEAR					
				24	LOWPASS FILTER					
				25	PI_CONTROL					
				26	PI_PROCESS					
				27	UPCOUNT					
				28	DOWNCOUNT					
42	0h1E2A	Entrada función usuario 9-A	User Input9-A	0-0xFFFF		0	X/A	O	O	<a href="#">p.105</a>
43	0h1E2B	Entrada función usuario 9-B	User Input9-B	0-0xFFFF		0	X/A	O	O	<a href="#">p.105</a>
44	0h1E2C	Entrada función usuario 9-C	User Input9-C	0-0xFFFF		0	X/A	O	O	<a href="#">p.105</a>
45	0h1E2D	Salida función usuario 9	User Output9	-32767-32767		0	-/A	O	O	<a href="#">p.105</a>
46	0h1E2E	Función usuario 10	User Func10	0	NOP	0: NOP	X/A	O	O	<a href="#">p.105</a>
				1	ADD					
				2	SUB					
				3	ADDSUB					
				4	MIN					
				5	MAX					
				6	ABS					
				7	NEGATE					
				8	MPYDIV					
				9	REMAINDER					
				10	COMPARE-GT					
				11	COMPARE-GEQ					

## Tabla de Funciones

Código	Dirección Comun.	Nombre	Display Teclado	Rango de ajuste		Valor Inicial	Prop*	V/F	SL	Ref.
				12	COMPARE-EQUAL					
				13	COMPARE-NEQUAL					
				14	TIMER					
				15	LIMIT					
				16	AND					
				17	OR					
				18	XOR					
				19	AND/OR					
				20	SWITCH					
				21	BITTEST					
				22	BITSET					
				23	BITCLEAR					
				24	LOWPASS FILTER					
				25	PI_CONTROL					
				26	PI_PROCESS					
				27	UPCOUNT					
				28	DOWNCOUNT					
47	0h1E2F	Entrada función usuario10A	User Input10-A	0-0xFFFF		0	X/A	O	O	<a href="#">p.105</a>
48	0h1E30	Entrada función usuario 10B	User Input10-B	0-0xFFFF		0	X/A	O	O	<a href="#">p.105</a>
49	0h1E31	Entrada función usuario 10C	User Input10-C	0-0xFFFF		0	X/A	O	O	<a href="#">p.105</a>
50	0h1E32	Salida función usuario 11	User Output10	-32767-32767		0	-/A	O	O	<a href="#">p.105</a>
51	0h1E33	Función usuario 11	User Func11	0	NOP	0: NOP	X/A	O	O	<a href="#">p.105</a>
				1	ADD					
				2	SUB					
				3	ADDSUB					
				4	MIN					
				5	MAX					
				6	ABS					
				7	NEGATE					

## Tabla de Funciones

Código	Dirección Comun.	Nombre	Display Teclado	Rango de ajuste		Valor Inicial	Prop*	V/F	SL	Ref.
				8	MPYDIV					
				9	REMAINDER					
				10	COMPARE-GT					
				11	COMPARE-GEQ					
				12	COMPARE-EQUAL					
				13	COMPARE-NEQUAL					
				14	TIMER					
				15	LIMIT					
				16	AND					
				17	OR					
				18	XOR					
				19	AND/OR					
				20	SWITCH					
				21	BITTEST					
				22	BITSET					
				23	BITCLEAR					
				24	LOWPASS FILTER					
				25	PI_CONTROL					
				26	PI_PROCESS					
				27	UPCOUNT					
				28	DOWNCOUNT					
52	0h1E34	Entrada función usuario11A	User Input11-A	0-0xFFFF		0	X/A	O	O	<a href="#">p.105</a>
53	0h1E35	Entrada función usuario11B	User Input11-B	0-0xFFFF		0	X/A	O	O	<a href="#">p.105</a>
54	0h1E36	Entrada función usuario11C	User Input11-C	0-0xFFFF		0	X/A	O	O	<a href="#">p.105</a>
55	0h1E37	Salida función usuario 11	User Output11	-32767-32767		0	-/A	O	O	<a href="#">p.105</a>
56	0h1E38	Función usuario 12	User Func12	0	NOP	0: NOP	X/A	O	O	<a href="#">p.105</a>
				1	ADD					
				2	SUB					
				3	ADDSUB					

## Tabla de Funciones

Código	Dirección Comun.	Nombre	Display Teclado	Rango de ajuste		Valor Inicial	Prop*	V/F	SL	Ref.
				4	MIN					
				5	MAX					
				6	ABS					
				7	NEGATE					
				8	MPYDIV					
				9	REMAINDER					
				10	COMPARE-GT					
				11	COMPARE-GEQ					
				12	COMPARE-EQUAL					
				13	COMPARE-NEQUAL					
				14	TIMER					
				15	LIMIT					
				16	AND					
				17	OR					
				18	XOR					
				19	AND/OR					
				20	SWITCH					
				21	BITTEST					
				22	BITSET					
				23	BITCLEAR					
				24	LOWPASS FILTER					
				25	PI_CONTROL					
				26	PI_PROCESS					
				27	UPCOUNT					
				28	DOWNCOUNT					
57	0h1E39	Entrada función usuario12A	User Input12-A	0-0xFFFF		0	X/A	O	O	<a href="#">p.105</a>
58	0h1E3A	Entrada función usuario12B	User Input12-B	0-0xFFFF		0	X/A	O	O	<a href="#">p.105</a>
59	0h1E3B	Entrada función usuario12C	User Input12-C	0-0xFFFF		0	X/A	O	O	<a href="#">p.105</a>
60	0h1E3C	Salida función usuario 12	User Output12	-32767-32767		0	-/A	O	O	<a href="#">p.105</a>

## Tabla de Funciones

Código	Dirección Comun.	Nombre	Display Teclado	Rango de ajuste		Valor Inicial	Prop*	V/F	SL	Ref.
61	0h1E3D	Función usuario 13	User Func13	0	NOP	0: NOP	X/A	O	O	<a href="#">p.105</a>
				1	ADD					
				2	SUB					
				3	ADDSUB					
				4	MIN					
				5	MAX					
				6	ABS					
				7	NEGATE					
				8	MPYDIV					
				9	REMAINDER					
				10	COMPARE-GT					
				11	COMPARE-GEQ					
				12	COMPARE-EQUAL					
				13	COMPARE-NEQUAL					
				14	TIMER					
				15	LIMIT					
				16	AND					
				17	OR					
				18	XOR					
				19	AND/OR					
				20	SWITCH					
				21	BITTEST					
				22	BITSET					
				23	BITCLEAR					
				24	LOWPASS FILTER					
				25	PI_CONTROL					
				26	PI_PROCESS					
				27	UPCOUNT					
				28	DOWNCOUNT					
62	0h1E3E	Entrada función usuario13A	User Input13-A	0-0xFFFF		0	X/A	O	O	<a href="#">p.105</a>
63	0h1E3F	Entrada función usuario13B	User Input13-B	0-0xFFFF		0	X/A	O	O	<a href="#">p.105</a>

## Tabla de Funciones

Código	Dirección Comun.	Nombre	Display Teclado	Rango de ajuste	Valor Inicial	Prop*	V/F	SL	Ref.
64	0h1E40	Entrada función usuario13C	User Input13-C	0-0xFFFF	0	X/A	O	O	<a href="#">p.105</a>
65	0h1E41	Salida función usuario 13	User Output13	-32767-32767	0	-/A	O	O	<a href="#">p.105</a>
66	0h1E42	Función usuario 14	User Func14	0	0: NOP	X/A	O	O	<a href="#">p.105</a>
				1					
				2					
				3					
				4					
				5					
				6					
				7					
				8					
				9					
				10					
				11					
				12					
				13					
				14					
				15					
				16					
				17					
				18					
				19					
				20					
				21					
				22					
				23					
				24					
				25					
				26					
				27					
				28					
67	0h1E43	Entrada función usuario14A	User Input14-A	0-0xFFFF	0	X/A	O	O	<a href="#">p.105</a>

## Tabla de Funciones

Código	Dirección Comun.	Nombre	Display Teclado	Rango de ajuste	Valor Inicial	Prop*	V/F	SL	Ref.
68	0h1E44	Entrada función usuario14B	User Input14-B	0-0xFFFF	0	X/A	O	O	<a href="#">p.105</a>
69	0h1E45	Entrada función usuario14C	User Input14-C	0-0xFFFF	0	X/A	O	O	<a href="#">p.105</a>
70	0h1E46	Salida función usuario 14	User Output14	-32767-32767	0	-/A	O	O	<a href="#">p.105</a>
71	0h1E47	Función usuario 15	User Func15	0	0: NOP	X/A	O	O	<a href="#">p.105</a>
				1					
				2					
				3					
				4					
				5					
				6					
				7					
				8					
				9					
				10					
				11					
				12					
				13					
				14					
				15					
				16					
				17					
				18					
				19					
				20					
				21					
				22					
				23					
				24					
				25					

## Tabla de Funciones

Código	Dirección Comun.	Nombre	Display Teclado	Rango de ajuste		Valor Inicial	Prop*	V/F	SL	Ref.
				26	PI_PROCESS					
				27	UPCOUNT					
				28	DOWNCOUNT					
72	0h1E48	Entrada función usuario15A	User Input15-A	0-0xFFFF		0	X/A	O	O	<a href="#">p.105</a>
73	0h1E49	Entrada función usuario15B	User Input15-B	0-0xFFFF		0	X/A	O	O	<a href="#">p.105</a>
74	0h1E4A	Entrada función usuario15C	User Input15-C	0-0xFFFF		0	X/A	O	O	<a href="#">p.105</a>
75	0h1E4B	Salida función usuario 15	User Output15	-32767-32767		0	-/A	O	O	<a href="#">p.105</a>
76	0h1E4C	Función usuario 16	User Func16	0	NOP	0: NOP	X/A	O	O	<a href="#">p.105</a>
				1	ADD					
				2	SUB					
				3	ADDSUB					
				4	MIN					
				5	MAX					
				6	ABS					
				7	NEGATE					
				8	MPYDIV					
				9	REMAINDER					
				10	COMPARE-GT					
				11	COMPARE-GEQ					
				12	COMPARE-EQUAL					
				13	COMPARE-NEQUAL					
				14	TIMER					
				15	LIMIT					
				16	AND					
				17	OR					
				18	XOR					
				19	AND/OR					
				20	SWITCH					
				21	BITTEST					

## Tabla de Funciones

Código	Dirección Comun.	Nombre	Display Teclado	Rango de ajuste		Valor Inicial	Prop*	V/F	SL	Ref.
				22	BITSET					
				23	BITCLEAR					
				24	LOWPASS FILTER					
				25	PI_CONTROL					
				26	PI_PROCESS					
				27	UPCOUNT					
				28	DOWNCOUNT					
77	0h1E4D	Entrada función usuario16A	User Input16-A	0-0xFFFF		0	X/A	O	O	<a href="#">p.105</a>
78	0h1E4E	Entrada función usuario16B	User Input16-B	0-0xFFFF		0	X/A	O	O	<a href="#">p.105</a>
79	0h1E4F	Entrada función usuario16C	User Input16-C	0-0xFFFF		0	X/A	O	O	<a href="#">p.105</a>
80	0h1E50	Salida función usuario 16	User Output16	-32767-32767		0	-/A	O	O	<a href="#">p.105</a>
81	0h1E51	Función usuario 17	User Func17	0	NOP	0: NOP	X/A	O	O	<a href="#">p.105</a>
				1	ADD					
				2	SUB					
				3	ADDSUB					
				4	MIN					
				5	MAX					
				6	ABS					
				7	NEGATE					
				8	MPYDIV					
				9	REMAINDER					
				10	COMPARE-GT					
				11	COMPARE-GEQ					
				12	COMPARE-EQUAL					
				13	COMPARE-NEQUAL					
				14	TIMER					
				15	LIMIT					
				16	AND					
				17	OR					

## Tabla de Funciones

Código	Dirección Comun.	Nombre	Display Teclado	Rango de ajuste		Valor Inicial	Prop*	V/F	SL	Ref.
				18	XOR					
				19	AND/OR					
				20	SWITCH					
				21	BITTEST					
				22	BITSET					
				23	BITCLEAR					
				24	LOWPASS FILTER					
				25	PI_CONTROL					
				26	PI_PROCESS					
				27	UPCOUNT					
				28	DOWNCOUNT					
82	0h1E52	Entrada función usuario17A	User Input17-A	0-0xFFFF		0	X/A	O	O	<a href="#">p.105</a>
83	0h1E53	Entrada función usuario17B	User Input17-B	0-0xFFFF		0	X/A	O	O	<a href="#">p.105</a>
84	0h1E54	Entrada función usuario17C	User Input17-C	0-0xFFFF		0	X/A	O	O	<a href="#">p.105</a>
85	0h1E55	Salida función usuario 17	User Output17	-32767-32767		0	-/A	O	O	<a href="#">p.105</a>
86	0h1E56	Función usuario 18	User Func18	0	NOP	0: NOP	X/A	O	O	<a href="#">p.105</a>
				1	ADD					
				2	SUB					
				3	ADDSUB					
				4	MIN					
				5	MAX					
				6	ABS					
				7	NEGATE					
				8	MPYDIV					
				9	REMAINDER					
				10	COMPARE-GT					
				11	COMPARE-GEQ					
				12	COMPARE-EQUAL					
				13	COMPARE-NEQUAL					

## Tabla de Funciones

Código	Dirección Comun.	Nombre	Display Teclado	Rango de ajuste		Valor Inicial	Prop*	V/F	SL	Ref.
				14	TIMER					
				15	LIMIT					
				16	AND					
				17	OR					
				18	XOR					
				19	AND/OR					
				20	SWITCH					
				21	BITTEST					
				22	BITSET					
				23	BITCLEAR					
				24	LOWPASS FILTER					
				25	PI_CONTROL					
				26	PI_PROCESS					
				27	UPCOUNT					
				28	DOWNCOUNT					
87	0h1E57	Entrada función usuario18A	User Input18-A	0-0xFFFF		0	X/A	O	O	<a href="#">p.105</a>
88	0h1E58	Entrada función usuario18B	User Input18-B	0-0xFFFF		0	X/A	O	O	<a href="#">p.105</a>
89	0h1E59	Entrada función usuario18C	User Input18-C	0-0xFFFF		0	X/A	O	O	<a href="#">p.105</a>
90	0h1E5a	Salida función usuario 18	User Output18	-32767-32767		0	-/A	O	O	<a href="#">p.105</a>

## 8.14. Grupos para Teclado LCD Solamente

### 8.14.1. Modo Disparo (TRP Último-x)

Código	Nombre	Display Teclado	Rango de ajuste		Valor Inicial	Ref.
00	Visualización de tipo de falla	Trip Name(x)	-			-
01	Frecuencia de operación en caso de falla	Output Freq	-			-
02	Corriente de salida en caso de falla	Output Current	-			-
03	Estado de aceleración/ deceleración en caso de falla	Inverter State	-			-
04	Tensión de CC	DCLink Voltage	-			-
05	Temperatura NTC	Temperature	-			-
06	Estado de bornes de entrada	DI Status	-		0000 0000	-
07	Estado de bornes de salida	DO Status	-		000	-
08	Tiempo de falla desde el encendido	Trip On Time	-		0/00/00 00:00	-
09	Tiempo de falla desde el arranque al funcionamiento	Trip Run Time	-		0/00/00 00:00	-
10	Supresión de historia de fallas	Trip Delete?	0	No		
			1	Sí		

### 8.14.2. Modo Configuración (CNF)

Código	Nombre	Display Teclado	Rango de ajuste		Valor Inicial	Ref.
00	Salto a código	Jump Code	1-99		42	<a href="#">p.42</a>
01	Selección de idioma de teclado	Language Sel	0: Inglés		0: Inglés	<a href="#">p.188</a>
02	Ajuste de brillo del display	LCD Contrast	-		-	<a href="#">p.172</a>
03	ID teclado multifunción	Multi KPD ID	3-99		3	<a href="#">p.103</a>
10	Versión de software del equipo	Inv S/W Ver	-		-	<a href="#">p.172</a>
11	Versión de software del teclado	Keypad S/W Ver	-		-	<a href="#">p.172</a>
12	Versión de software del título del teclado	KPD Title Ver	-		-	<a href="#">p.172</a>
20	Elemento de visualización de estado	Anytime Para	0	Frecuencia	0: Frecuencia	<a href="#">p.188</a>

## Tabla de Funciones

Código	Nombre	Display Teclado	Rango de ajuste		Valor Inicial	Ref.
21	Elemento de visualización de modo monitoreo 1	Monitor Line-1	1	Velocidad	0: Frecuencia	<a href="#">p.188</a>
22	Elemento de visualización de modo monitoreo 2	Monitor Line-2	2	Corriente de Salida	2: Corriente de Salida	<a href="#">p.188</a>
23	Elemento de visualización de modo monitoreo 3	Monitor Line-3	3	Salida		<a href="#">p.188</a>
			4	Potencia de salida		
			5	Contador de Whoras		
			6	Tensión de bus de CC		
			7	Estado de entrada digital		
			8	Estado de salida digital		
			9	Monitoreo V1 [V]		
			10	Monitoreo V1 [%]		
			13	Monitoreo V2 [V]		
			14	Monitoreo V2[%]		
			15	I2		
			16	Monitoreo I2 [%]		
			17	Salida PID		
			18	Valor de referencia PID		
			19	Valor de realimentación PID		
			20	Par		
			21	Límite de par		
			23	Límite de velocidad		
			24	Velocidad de carga		
24	Iniciación de modo monitoreo	Mon Mode Init	0	No	0: No	<a href="#">p.188</a>
			1	Sí		
30	Visualización de tipo de ranura de opción 1	Option-1 Type	0	Ninguno	0: Ninguno	<a href="#">p.172</a>
31	Visualización de tipo de ranura de opción 2	Option-2 Type	6	Ethernet	0: Ninguno	<a href="#">p.172</a>
32	Visualización de tipo de ranura de opción 3	Option-3 Type	9	CANopen	0: Ninguno	<a href="#">p.172</a>
40	Iniciación de parámetros	Parameter Init	0	No		<a href="#">p.165</a>
			1	Todos los grupos		
			2	Grupo DRV		
			3	Grupo BAS		
			4	Grupo ADV		
			5	Grupo CON		
			6	Grupo IN		
			7	Grupo OUT		

## Tabla de Funciones

Código	Nombre	Display Teclado	Rango de ajuste		Valor Inicial	Ref.
			8	Grupo COM		
			9	Grupo APP		
			11	Grupo APO <sup>61</sup>		
			12	Grupo PRT		
			13	Grupo M2		
41	Visualización de parámetro modificado	Changed Para	0	Ver todos	0: Ver todos	<a href="#">p.168</a>
			1	Ver modificado		
42	Elemento de tecla multifunción	Multi Key Sel	0	Ninguno	0: Ninguno	<a href="#">p.169</a>
			1	Tecla JOG		
			2	Local/Remoto		
			3	Sel Tecla Gru Usuar		
			4	Teclado Multi		
43	Elemento de función macro	Macro Select	0	Ninguno	0: Ninguno	-
44	Supresión de historia de fallas	Erase All Trip	0	No	0: No	<a href="#">p.172</a>
			1	Sí		
45	Supresión de código de registro de usuario	UserGrp AllDel	0	No	0: No	<a href="#">p.169</a>
			1	Sí		
46	Lectura de parámetro	Parameter Read	0	No	0: No	<a href="#">p.165</a>
			1	Sí		
47	Escritura de parámetro	Parameter Write	0	No	0: No	<a href="#">p.165</a>
			1	Sí		
48	Guardar parámetro de comunicación	Parameter Save	0	No	0: No	<a href="#">p.165</a>
			1	Sí		
50	Ocultar modo parámetro	View Lock Set	0-9999		Desbloqueado	<a href="#">p.166</a>
51	Contraseña para ocultar modo parámetro	View Lock Pw	0-9999		Contraseña	<a href="#">p.166</a>
52	Bloqueo de edición de parámetros	Key Lock Set	0-9999		Desbloqueado	<a href="#">p.167</a>
53	Bloqueo de edición de parámetros	Key Lock Pw	0-9999		Contraseña	<a href="#">p.167</a>
60	Actualizar versión de título de teclado	Add Title Del	0	No	0: No	<a href="#">p.172</a>
			1	Sí		
61	Definición de parámetros de arranque fácil	Easy Start On	0	No	1: Sí	<a href="#">p.169</a>
			1	Sí		
62	Inicialización de magnitud de energía consumida	WHCount Reset	0	No	0: No	<a href="#">p.172</a>
			1	Sí		

<sup>61</sup> Soportado sólo por E/S Extensión (Opcional).

## Tabla de Funciones

Código	Nombre	Display Teclado	Rango de ajuste		Valor Inicial	Ref.
70	Tiempo acumulado de operación del variador	On-time	mm/dd/aa hh:mm		-	<a href="#"><u>p.191</u></a>
71	Tiempo acumulado de funcionamiento del variador	Run-time	mm/dd/aa hh:mm		-	<a href="#"><u>p.191</u></a>
72	Inicialización del tiempo acumulado de funcionamiento del variador	Time Reset	0	No	0: No	<a href="#"><u>p.191</u></a>
			1	Sí		
74	Tiempo acumulado de funcionamiento del ventilador de enfriamiento	Fan Time	mm/dd/aa hh:mm		-	<a href="#"><u>p.191</u></a>
75	Inicialización del tiempo acumulado de funcionamiento del ventilador	Fan Time Rst	0	No	0: No	<a href="#"><u>p.191</u></a>
			1	Sí		

## Tabla de Funciones

## 9. Solución de Problemas

En este capítulo se explica cómo solucionar un problema cuando se producen funciones de protección del disparo por fallas, señales de advertencia o fallas del variador. Si el variador no funciona normalmente después de seguir los pasos de solución de problemas sugeridos, contáctese con el centro de servicio al cliente de LSIS.

### 9.1. Disparos y Advertencias

Cuando el variador detecta una falla, se detiene la operación (disparos) o envía una señal de advertencia. Cuando se produce un disparo o una advertencia, el teclado muestra una breve información. Si se utiliza el teclado LCD, la información detallada se muestra en la pantalla LCD. Los usuarios pueden leer el mensaje de advertencia en Pr.90. Cuando hay más de 2 disparos más o menos al mismo tiempo, el teclado (teclado básico con pantalla de 7 segmentos) muestra la información de disparo por fallas con prioridad más alta, mientras que el teclado LCD muestra la información para el disparo por fallas que se produjo en primer lugar.

Las condiciones de fallas se pueden clasificar de la siguiente manera:



- Nivel: Cuando se corrige el error, el disparo o la señal de advertencia desaparece y la falla no se guarda en la historia de fallas.
- Enclavamiento: Cuando la falla se corrige y se proporciona una señal de reseteo, el disparo o la señal de advertencia desaparece.
- Fatal: Cuando se corrige la falla, el disparo por fallas o la señal de alarma desaparece sólo cuando se desconecta la alimentación al variador y luego se la vuelve a aplicar con la lámpara de carga interna apagada. Si el variador todavía presenta una condición de falla luego de volver a encenderlo, contáctese con el proveedor o el centro de servicio al cliente de LSIS.

#### 9.1.1. Disparos por Fallas

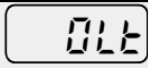
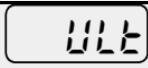
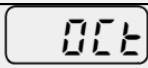
##### Funciones de Protección para Corriente de Salida y Tensión de Entrada

Display Teclado	Display LCD	Tipo	Descripción
	Over Load	Enclavamiento	Se muestra cuando se activa el disparo por sobrecarga del motor y el nivel de carga real es mayor que el valor establecido. Funciona cuando Pr.20 se establece en un valor distinto de 0.
	Under Load	Enclavamiento	Se muestra cuando se activa el disparo por sobrecarga del motor y el nivel de carga real es menor que el valor establecido. Funciona cuando Pr.27 se establece en un valor distinto de 0.
	Over Current1	Enclavamiento	Se muestra cuando la corriente de salida del variador es superior a 200% de la corriente nominal.

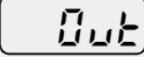
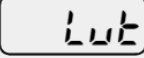
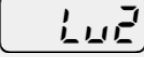
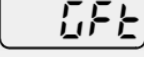
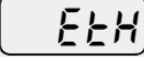
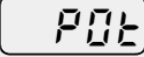
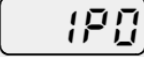
## Solución de Problemas

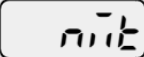
Display Teclado	Display LCD	Tipo	Descripción
	Over Voltage	Enclavamiento	Se muestra cuando la tensión de CC del circuito interno supera el valor especificado.
	Low Voltage	Nivel	Se muestra cuando la tensión de CC del circuito interno es menor que el valor especificado.
	Low Voltage2	Enclavamiento	Se muestra cuando la tensión de CC del circuito interno es menor que el valor especificado durante la operación del variador.
	Ground Trip*	Enclavamiento	Se muestra cuando un disparo por falla de tierra se produce en el lado de salida del variador y hace que la corriente exceda el valor especificado. El valor especificado varía en función de la capacidad del variador.
	E- Thermal	Enclavamiento	Se muestra en base a las características térmicas de límite de tiempo del variador para evitar el sobrecalentamiento del motor. Funciona cuando Pr.40 se establece en un valor distinto de 0.
	Out Phase Open	Enclavamiento	Se muestra cuando una salida del variador trifásica tiene una o más fases en una condición de circuito abierto. Funciona cuando el bit 1 del Pr.05 se establece en 1.
	In Phase Open	Enclavamiento	Se muestra cuando una entrada del variador trifásica tiene una o más fases en una condición de circuito abierto. Opera sólo cuando el bit 2 del Pr.05 se establece en 1.
	Inverter OLT	Enclavamiento	Se muestra cuando el variador se ha protegido contra sobrecarga y el sobrecalentamiento resultante, en base a las características térmicas de límite de tiempo del variador. Las tasas de sobrecarga permitidas para el variador son 150% durante 1 min y 200% durante 4s. La protección se basa en la capacidad nominal del variador, y puede variar en función de la capacidad del dispositivo.
	No Motor Trip	Enclavamiento	Se muestra cuando el motor no está conectado durante el funcionamiento del variador. Funciona cuando Pr.31 se establece en 1.

\*Los variadores S100 aptos para 4,0kW o menos no son compatibles con la característica por falla de tierra. Por lo tanto, un disparo por sobrecorriente o disparo por sobretensión se puede producir cuando hay una falla a tierra de baja resistencia.

## Funciones de Protección Usando Condiciones Anormales de Circuitos Internos y Señales Externas

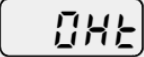
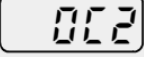
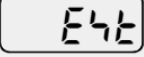

Display Teclado	Display LCD	Tipo	Descripción
	Over Heat	Enclavamiento	Se muestra cuando la temperatura del disipador de calor del variador supera el valor especificado.
	Over Current2	Enclavamiento	Se muestra cuando el circuito de CC en el variador detecta un nivel especificado de la corriente del cortocircuito excesiva.
	External Trip	Enclavamiento	Se muestra cuando el borne multifunción genera una señal de falla externa. Establecer uno de los bornes de entrada multifunción en In.65-71 a 4 (disparo externo) para permitir el disparo externo.

Display Teclado	Display LCD	Tipo	Descripción
	BX	Nivel	Se muestra cuando la salida del variador se bloquea por una señal del borne multifunción. Establecer uno de los bornes de entrada multifunción en In.65-71 a 5 (BX) para habilitar la función bloqueo de entrada.
	H/W-Diag	Fatal	Se muestra cuando se detecta un error en la memoria (EEPROM), la salida del variador analógico-digital (Desnivel ADC), o mal funcionamiento del CPU (Watch Dog-1, Watch Dog-2). Error EEP: Un error en la lectura/escritura de los parámetros debido a una falla del teclado o memoria (EEPROM). Desnivel ADC: Un error en el circuito de detección de corriente (Borne U/V/W, sensor de corriente, etc.).
	NTC Open	Enclavamiento	Se muestra cuando se detecta un error en el sensor de temperatura del interruptor de alimentación (IGBT).
	Fan Trip	Enclavamiento	Se muestra cuando se detecta un error en el ventilador de enfriamiento. Para activar el disparo del ventilador, establecer Pr.79 a 0 (para los modelos debajo de la capacidad de 22kW).
	Pre-PID Fail	Enclavamiento	Se muestra cuando pre-PID opera con funciones establecidas en AP.34-AP.36. Se produce un disparo por fallas cuando la magnitud de control (realimentación PID) entra continuamente por debajo del valor definido, el cual se considera un estado anormal del sistema.
	Ext- Brake	Enclavamiento	Opera cuando la señal de frenado externa es proporcionada por el borne multifunción. Se produce cuando la corriente de arranque de salida del variador se mantiene por debajo del valor establecido en Ad.41. Establecer ya sea OU.31 o OU.32 a 35 (Control BR).
 	Safety A(B) Err	Nivel	Se muestra cuando al menos una de las dos señales de entrada de seguridad está desactivada.

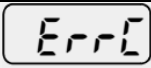

### Funciones de Protección para las Opciones de Comunicación

Display Teclado	Display LCD	Tipo	Descripción
	Lost Command	Nivel	Se muestra cuando se detecta un error con el comando si los comandos de frecuencia u operación son impartidos por la bornera o el comando de comunicación excepto el teclado (por ejemplo, utilizando una bornera y un modo de comunicación). La operación se reanuda si se define PRT-12 en un valor distinto de 0.
 	IO Board Trip	Enclavamiento	Se visualiza cuando la tarjeta de E/S o la tarjeta de comunicación externa no están conectadas al variador o hay una mala conexión.

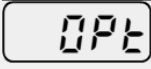
## Solución de Problemas

Display Teclado	Display LCD	Tipo	Descripción
			Se muestra cuando el código de error 5100 continúa durante más de 5 seg. ( 'ERRC' -> '-rrc' -> ERRC '->' Er-c '->' Err- '->' - -rc '->' Er - '->' - - - - ' -> 'ERRC' -> ... )
	ParaWrite Trip	Enclavamiento	Se muestra cuando falla la comunicación durante la escritura de parámetros. Se produce cuando se utiliza un teclado LCD debido a una falla en el cable de control o una mala conexión.
	Option Trip-1	Enclavamiento	Se muestra cuando se detecta un error de comunicación entre el variador y la tarjeta de comunicación. Se produce cuando se instala la tarjeta opcional de comunicación.

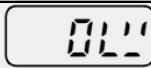
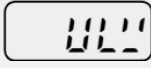
### 9.1.2. Mensajes de Advertencia

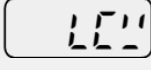
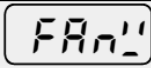
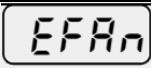
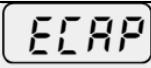
Display Teclado	Display LCD	Descripción
	Over Load	Se emite una señal de alarma en caso de sobrecarga del motor. La operación se reanuda después de definir Pr.17 en 1. Si se necesitan señales para el punto de contacto de salida se selecciona 5 (Sobrecarga) en el relé o borne de salida digital (OU.31 o OU.33).
	Under Load	Se define Pr.25 en 1 si se necesita una alarma para situación de carga insuficiente. Como señal de salida se selecciona 7 (Subcarga) en el relé o borne de salida digital (OU.31 o OU.33).
	INV Over Load	Se emite una alarma si se acumula un tiempo igual al 60% del nivel definido en las funciones de protección contra recalentamiento (IOLT) del variador. Como señal de salida se selecciona 6 (IOL) en el relé o borne de salida digital (OU.31 o OU.33).
	Lost Command	Se emite una señal de alarma también cuando Pr.12 está en 0. La alarma se emite en una determinada condición de Pr.13-15. Como señal de salida se selecciona 13 (Perd Señal) en el relé o borne de salida digital (OU.31 o OU.33). Si las configuraciones de comunicación y el estado no son adecuados para P2P, se produce una señal de alarma de Pérdida de Señal.
	Fan Warning	Se emite una alarma si se detecta un problema con el ventilador de enfriamiento cuando Pr.79 está definido en 1. Como señal de salida se selecciona 8 (Alarma Ventilador) en el relé o borne de salida digital (OU.31 o OU.33).
	Fan Exchange	Se emite una alarma si el valor definido en PRT-86 es menor que el valor definido en PRT-87. Como señal de salida se selecciona 38 (Cambio Ventilador) en el relé o borne de salida digital (OUT-31 o OUT-33).
	CAP Exchange	Se emite una alarma si el valor definido en PRT-63 es menor que el valor definido en PRT-62 (el valor definido en PRT-61 debe ser 2 (Diag Pre)). Como señal de salida se selecciona 38 (Cambio CAP) en el relé o borne de salida digital (OUT-31 o OUT-33).

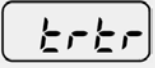
Display Teclado	Display LCD	Descripción
	DB Warn %ED	Se emite una alarma si el índice de consumo de la resistencia de frenado dinámico supera el nivel establecido. El nivel de detección se define en Pr.66.
	Retry Tr Tune	Se emite una alarma si se produce un error de sintonización Tr cuando Dr.9 se establece en 4. La alarma se produce cuando la constante de tiempo del rotor del motor (Tr) es demasiado baja o demasiado alta.

## 9.2. Solución de Disparos por Fallas

Cuando se produce un disparo por fallas o una advertencia debido a una función de protección, consulte la tabla siguiente para conocer posibles causas y soluciones.

Tipo	Causa	Solución
Sobrecarga	La carga es mayor que la capacidad nominal del motor.	Asegúrese de que el motor y el variador tienen la capacidad adecuada.
	La carga definida en el nivel de falla por sobrecarga (Pr.21) es muy baja.	Aumente el valor definido para el nivel de falla por sobrecarga.
Subcarga	Hay un problema con la conexión entre el motor y la carga.	Reemplace el motor y el variador por modelos de menor capacidad.
	El nivel de subcarga (Pr.29, Pr.30) es menor que la carga mínima del sistema.	Reduzca el valor definido para el nivel de subcarga.
Sobrecorriente 1	El tiempo de Acel/Decel es demasiado corto comparado con la inercia de la carga (GD2).	Aumente el tiempo de Acel/Decel.
	La carga del variador es superior a la capacidad nominal.	Reemplace el variador por un modelo de mayor capacidad.
	La salida del variador está activada durante la marcha en vacío del motor.	Opere el variador después de parado el motor o utilice la búsqueda de velocidad (Cn.60).
	El frenado mecánico del motor es demasiado rápido.	Compruebe el freno mecánico.
Sobretensión	El tiempo de deceleración es demasiado corto comparado con la inercia de la carga (GD2).	Aumente el tiempo de aceleración.
	Una carga regenerativa está localizada en la salida del variador.	Utilice un dispositivo de resistencia de frenado.
	La tensión de alimentación es muy alta.	Compruebe si la tensión de alimentación es superior al nivel establecido.
Baja Tensión	La tensión de alimentación es muy baja.	Compruebe si la tensión de alimentación es inferior al nivel establecido.
	Hay conectada una carga mayor que la capacidad de la alimentación (una soldadora o un motor directo en la línea).	Aumente la capacidad de la alimentación.
	No conformidad del contactor magnético, etc. del lado de la alimentación.	Reemplace el contactor magnético.

## Solución de Problemas

Tipo	Causa	Solución
Baja Tensión 2	La tensión de alimentación ha disminuido durante la operación.	Compruebe si la tensión de alimentación es mayor al nivel establecido.
	Se ha producido una pérdida de fase de entrada.	Compruebe el conexionado de entrada.
	El contactor magnético de alimentación está defectuoso.	Reemplace el contactor magnético.
Disparo Tierra	Falla a tierra del cable de salida del variador	Compruebe el conexionado de salida.
	Deterioro de la aislación del motor.	Reemplace el motor.
Termoelectrónico	El motor recalentó.	Reduzca la carga o la frecuencia de operación.
	La carga del variador es superior a su capacidad nominal.	Reemplace el variador por un modelo de mayor capacidad.
	El nivel termoelectrónico está definido en un valor demasiado bajo.	Defina un nivel termoelectrónico adecuado.
	El variador ha funcionado durante demasiado tiempo a baja velocidad.	Reemplace el motor por un modelo que pueda alimentar por separado al ventilador de enfriamiento.
Fase Abierta Salida	Problema con el contactor magnético del lado de salida.	Compruebe el contactor magnético del lado de salida del variador.
	Falla en el conexionado de salida.	Compruebe el conexionado de salida.
Fase Abierta Entrada	Problema con el contactor magnético del lado de entrada.	Compruebe el contactor magnético del lado de entrada del variador
	Falla en el conexionado de entrada.	Compruebe el conexionado de entrada.
	El condensador de CC del variador necesita ser reemplazado	Debería reemplazar el condensador de CC del variador. Contáctese con el revendedor o el centro de atención al cliente de LSIS.
Disp SC Variador	La carga del variador es mayor la la capacidad nominal del variador	Reemplace el motor y el variador con modelos de mayor capacidad.
	El refuerzo de par es demasiado elevado.	Reduzca el valor de refuerzo de par.
Recalentamiento	Hay un problema con el sistema de enfriamiento.	Compruebe si hay algún objeto extraño en la ventilación, el conducto de aire o la salida.
	Se ha utilizado el variador durante más tiempo que el ciclo de reemplazo del ventilador de enfriamiento.	Reemplace el ventilador de enfriamiento del variador.
	La temperatura ambiente es demasiado elevada.	Mantenga la temperatura alrededor del variador por debajo de los 50°C.
Sobrecorriente 2	El conexionado de salida está en corto.	Compruebe el conexionado de salida.
	Hay un problema con el interruptor de alimentación del variador (IGBT).	La operación del variador es imposible. Contáctese con el revendedor o el centro de atención al cliente de LSIS.
Sensor Abierto	La temperatura ambiente está fuera del rango establecido.	Mantenga la temperatura ambiente por encima de -10°C.
	Hay un problema con el sensor de temperatura interno del variador.	Contáctese con el revendedor o el centro de atención al cliente de LSIS.
Alarma Ventilador	Hay un objeto extraño obstruyendo la ventilación del variador.	Retire el objeto extraño de la entrada o salida de aire.
	El ventilador de enfriamiento del variador necesita ser reemplazado.	Reemplace el ventilador de enfriamiento.

Tipo	Causa	Solución
Disp Vent IP54	El conector del ventilador no está conectado.	Conecte el conector del ventilador..
	El conector del ventilador debe reemplazarse.	Reemplace el conector del ventilador.

### 9.3. Solución de Otras Fallas

Cuando se produce una falla diferente a las identificadas como disparo por fallas o advertencia, consulte la tabla siguiente para conocer posibles causas y soluciones.

Tipo	Causa	Solución
No se pueden ajustar los parámetros	El variador está en funcionamiento (modo operación).	Pare el variado para cambiar al modo de programa y ajustar el parámetro.
	El acceso a los parámetros es incorrecto.	Compruebe el nivel de acceso a los parámetros correctos y ajuste el parámetro.
	La contraseña es incorrecta.	Compruebe la contraseña, desactive el bloqueo de parámetros y ajuste el parámetro.
	Se detecta la baja tensión.	Compruebe la entrada de alimentación para resolver la baja de tensión y ajuste el parámetro.
El motor no gira	La fuente de comando de frecuencia está configurada incorrectamente.	Compruebe el ajuste de la fuente del comando de frecuencia.
	La fuente del comando de operación está configurada incorrectamente.	Compruebe el ajuste de la fuente de comando de operación.
	No se suministra alimentación al borne R/S/T.	Compruebe las conexiones de los bornes R/S/T y T/V/ W.
	El indicador de carga está apagado.	Encienda el variador.
	El comando de operación está apagado.	Encienda el comando de operación (RUN).
	El motor está bloqueado.	Desbloquee el motor o baje el nivel de carga.
	La carga es demasiado alta.	Opere el motor de forma independiente.
	Entra una señal de parada de emergencia.	Restablezca la señal de parada de emergencia.
	El conexionado del borne del circuito de control es incorrecto.	Compruebe el conexionado de la borne del circuito de control.
	La opción de entrada para el comando de frecuencia es incorrecta.	Compruebe la opción de entrada para el comando de frecuencia.
	La tensión o corriente de entrada para el comando de frecuencia son incorrectas.	Compruebe la tensión o corriente de entrada para el comando de frecuencia.
	El modo de PNP/NPN está seleccionado de forma incorrecta.	Compruebe el ajuste del modo PNP/NPN.
	El valor del comando de frecuencia es demasiado bajo.	Verifique el comando de frecuencia e ingrese un valor por encima de la frecuencia mínima.

## Solución de Problemas

Tipo	Causa	Solución
	La tecla [STOP/RESET] está pulsada.	Compruebe que la parada sea normal, si es así reanudar el funcionamiento normalmente.
	El par del motor es demasiado bajo.	Cambie los modos de operación (V/F, IM y Sensorless). Si la falla persiste, reemplace el variador por un modelo con mayor capacidad.
El motor gira en dirección opuesta al comando.	El conexionado para el cable de salida del motor es incorrecto.	Verifique si el cable en el lado de salida está conectado correctamente a la fase (U/V/W) del motor.
	La conexión de señal entre el borne de control del circuito (giro en avance/retroceso) del variador y la señal de giro en avance/retroceso en el lado del panel de control es incorrecta.	Compruebe el conexionado de giro en avance/retroceso.
El motor sólo gira en una dirección	La prevención de giro en retroceso está seleccionada.	Retire la prevención de giro en retroceso.
	No se proporciona señal de giro en retroceso, incluso cuando se selecciona una secuencia de 3 hilos.	Compruebe la señal de entrada asociada con la operación de 3 hilos y ajuste según sea necesario.
El motor recalienta.	La carga es demasiado pesada.	Reduzca la carga.
		Aumente el tiempo de Acel/Decel.
		Compruebe los parámetros del motor y ajuste los valores correctos.
	La temperatura ambiente del motor es demasiado alta.	Reemplace el motor y el variador por los modelos con capacidad adecuada para la carga.
		Baje la temperatura ambiente del motor.
		Utilice un motor que puede soportar tensiones de fase a fase mayores que al pico de tensión máximo.
		Sólo utilice motores adecuados para aplicaciones con variadores.
		Conecte el reactor de CA a la salida del variador (ajuste la frecuencia portadora a 2kHz).
El motor se detiene durante la aceleración o cuando se conecta a carga	La carga es demasiado alta.	El ventilador del motor se ha parado o el ventilador está obstruido por residuos.
		Compruebe el ventilador del motor y retire cualquier objeto extraño.
		Reduzca la carga.
		Reemplace el motor y el variador por modelos con capacidad adecuada para la carga.

Tipo	Causa	Solución
El motor no acelera. / El tiempo de aceleración es demasiado largo.	El valor del comando de frecuencia es bajo.	Ajustar a un valor adecuado.
	La carga es demasiado alta.	Reducir la carga y aumentar el tiempo de aceleración. Compruebe el estado del freno mecánico.
	El tiempo de aceleración es demasiado largo.	Cambie el tiempo de aceleración.
	Los valores combinados de las propiedades de motor y el parámetro del variador son incorrectos.	Cambie los parámetros relacionados con el motor.
	El nivel de prevención de entrada en pérdida durante la aceleración es bajo.	Cambie el nivel de prevención de entrada en pérdida.
	El nivel de prevención de entrada en pérdida durante la operación es bajo.	Cambie el nivel de prevención de entrada en pérdida.
	El par de arranque es insuficiente.	Cambie al modo de operación de control de vectores. Si el problema sigue sin corregirse, Reemplace el variador por un modelo con mayor capacidad.
La velocidad del motor varía durante la operación.	Hay una gran variación en la carga.	Reemplace el motor y el variador por modelos con mayor capacidad.
	La tensión de entrada varía.	Reduzca la variación de tensión de entrada.
	Las variaciones de velocidad del motor se producen durante una frecuencia específica.	Ajuste la frecuencia de salida para evitar una zona de resonancia.
El giro del motor es diferente al ajuste.	El patrón V/F está ajustado de forma incorrecta.	Establecer un patrón V/F que sea adecuado para la especificación del motor.
El tiempo de deceleración del motor es demasiado largo, incluso con la Resistencia de Frenado Dinámico conectada	El tiempo de deceleración es demasiado largo.	Cambie el ajuste de forma correspondiente.
	El par del motor es insuficiente.	Si los parámetros de motor son normales, es probable que sea una falla de la capacidad del motor. Reemplace el motor por un modelo con mayor capacidad.
	La carga es mayor que el límite de par interno determinado por la corriente nominal del variador.	Reemplace el variador por un modelo con mayor capacidad.
Se dificulta la operación en aplicaciones de baja carga.	La frecuencia portadora es demasiado alta.	Reduzca la frecuencia portadora.
	Se ha producido una sobreexcitación debido a un ajuste V/F incorrecto a baja velocidad.	Reduzca el valor de refuerzo de par para evitar la sobre-excitación.
Mientras que el variador está en funcionamiento, se produce un mal funcionamiento de una unidad de control o se producen ruidos.	Se produce un ruido dentro del variador debido a la realización de cambios.	Cambie la frecuencia portadora al valor mínimo.
		Instale un filtro de micro sobretensión en la salida del variador.

## Solución de Problemas

Tipo	Causa	Solución
Cuando el variador está funcionando, se activa el interruptor de fuga a tierra.	Un interruptor de fuga a tierra interrumpirá el suministro si fluye la corriente a tierra durante el funcionamiento del variador.	Conectar el variador a un borne de tierra.
		Compruebe que la resistencia de tierra se menor que 100Ω para variadores de 200V y menor que 10Ω para variadores de 400V.
		Compruebe la capacidad del interruptor de fuga a tierra y realice la conexión apropiada, considerando la corriente nominal del variador.
		Reduzca la frecuencia portadora.
		Intente que la longitud del cable entre el variador y el motor sea lo más corta posible.
El motor vibra mucho y no gira normalmente.	La tensión de fase a fase de la fuente de alimentación trifásica no es equilibrada.	Compruebe la tensión de entrada y equilibre la tensión.
		Compruebe y pruebe el aislamiento del motor.
El motor hace zumbidos o ruidos fuertes.	Se produce resonancia entre la frecuencia natural del motor y la frecuencia portadora.	Aumente o disminuya ligeramente la frecuencia portadora.
	Se produce resonancia entre la frecuencia natural del motor y la frecuencia de salida del variador.	Aumente o disminuya ligeramente la frecuencia portadora.
		Utilice la función de salto de frecuencia para evitar la banda de frecuencias donde se produce la resonancia.
El motor vibra / zumba.	El comando de entrada de frecuencia es un comando externo y analógico.	En situaciones de flujo de entrada de ruido en el lado de entrada analógica que resulta en la interferencia del sistema, cambie la constante de tiempo del filtro de entrada (In.07).
	La longitud del cableado entre el variador y el motor es demasiado larga.	Asegúrese de que la longitud total del cable entre el variador y el motor sea inferior a 200 metros (50m para los motores de potencia de 3,7 kW o menos).
El motor no se detiene por completo cuando la salida del variador se detiene.	Es difícil decelerar lo suficiente, porque el frenado de CC no está funcionando normalmente.	Ajuste el parámetro de frenado de CC.
		Aumente el valor de ajuste de la corriente de frenado de CC.
		Aumente el valor de ajuste para el tiempo de parada del frenado de CC.
La frecuencia de salida no alcanza	La referencia de frecuencia está dentro de la gama de frecuencias de salto.	Ajuste la referencia de frecuencia en un valor mayor al rango de la frecuencia de salto.

Tipo	Causa	Solución
la frecuencia de referencia.	La referencia de frecuencia está excediendo el límite superior del comando de frecuencia.	Ajuste el límite superior del comando de frecuencia en un valor mayor a la frecuencia de referencia.
	Debido a que la carga es demasiado pesada, la función de prevención de entrada en pérdida (bloqueo) está operando.	Reemplace el variador por un modelo con mayor capacidad.
El ventilador de enfriamiento no gira.	El parámetro de control para el ventilador de enfriamiento está configurado incorrectamente.	Verifique el ajuste de parámetro de control del ventilador de enfriamiento.



## 10. Mantenimiento

En este capítulo se explica cómo reemplazar el ventilador de enfriamiento, las verificaciones regulares a realizar completar, y cómo almacenar y desechar el producto. Un variador es vulnerable a las condiciones ambientales, y también pueden producirse fallas por el desgaste de los componentes. Para evitar averías, siga las recomendaciones de mantenimiento de esta sección.

### ⚠ Precaución

- Antes de verificar el producto, lea todas las instrucciones de seguridad contenidas en este manual.
- Antes de limpiar el producto, asegúrese de que el equipo está apagado.
- Limpie el variador con un trapo seco. La limpieza con paños húmedos, agua, disolventes y detergentes puede provocar una descarga eléctrica o daños en el producto.

### 10.1. Listas de Verificaciones Regulares

#### 10.1.1. Verificaciones Diarias

Parte a verificar	Elementos a verificar	Detalles de verificación	Método de verificación	Criterio de decisión	Equipo de verificación
Total	Ambiente	¿Se encuentran la humedad y temperatura ambiente dentro del rango de diseño, y hay presencia de polvo u objetos extraños?	Consulte la sección <u>1.3.</u> <u>Consideraciones para la Instalación</u> en la página <u>5</u> .	No hay congelamiento (temperatura ambiente: -10 - +40) y no hay rocío (humedad ambiente -50%).	Termómetro, higrómetro, registrador
	Variador	¿Hay alguna vibración o sonido anormales?	Inspección Visual	Ninguna anomalía	
	Tensión de alimentación	¿Son normales las tensiones de entrada y salida?	Medición de tensiones entre las fases R/S/T en la bornera del variador.	Consulte la sección <u>11.1.</u> <u>Especificaciones de Entrada y Salida</u> en la página <u>339</u> .	Multímetro digital/ tester

## Mantenimiento

Parte a verificar	Elementos a verificar	Detalles de verificación	Método de verificación	Criterio de decisión	Equipo de verificación
Circuito de Entrada/ Salida	Capacitor de uniformidad	¿Hay una fuga desde el interior	Inspección visual	Ninguna anomalía	-
		¿Hay alguna protuberancia?			
Sistema de enfriamiento	Ventilador de enfriamiento	¿Hay alguna vibración o sonido anormales?	Apagar el sistema y verificar el funcionamiento girando el ventilador con las manos	El ventilador gira normalmente	-
Display	Medidor	¿El valor visualizado es normal?	Verificar el valor visualizado en el panel	Verificar y gestionar los valores específicos	Voltímetro/ amperímetro
Motor	Total	¿Hay alguna vibración o sonido anormales?	Inspección visual	Ninguna anomalía	-
		¿Hay algún olor anormal?	Verificar recalentamiento o daño		

### 10.1.2. Verificaciones Anuales

Parte a verificar	Elementos a verificar	Detalles de verificación	Método de verificación	Criterio de decisión	Equipo de verificación
Circuito de Entrada/ Salida	Total	Test Megger (entre los bornes de entrada/salida y conexión de tierra)	1) Desconectar el variador y poner en cortocircuito los bornes R/S/T/U/V/W, y luego medir estos bornes y los bornes de conexión con test Megger.	Más de 5MΩ	Megger 500VCC
		¿Hay algo suelto en el dispositivo?	Ajustar todos los tornillos	Ninguna anormalidad	
		¿Hay evidencia de recalentamiento en alguna parte?	Inspección visual		

Parte a verificar	Elementos a verificar	Detalles de verificación	Método de verificación	Criterio de decisión	Equipo de verificación
	Conexiones de cables	¿Hay corrosión en los cables?	Inspección visual	Ninguna anormalidad	-
		¿Hay daños en el revestimiento de los cables?			
	Bornera	¿Hay algún borne dañado?	Inspección visual	Ninguna anormalidad	-
	Condensador uniformidad	Medir capacidad electrostática	Medir con medidor de capacidad	Capacidad nominal mayor a 85%	Medidor de capacidad
	Relé	¿Hay algún sonido de traqueteo durante la operación?	Inspección visual	Ninguna anormalidad	-
		¿Hay algún daño en el punto de contacto?	Inspección visual		
	Resistencia de freno	¿Hay algún daño en el método de aislación de la resistencia?	Inspección visual	Ninguna anormalidad	Multímetro digital/tester analógico
		Verificar su desconexión	Desconectar un lado y verificar con el tester.	Dentro de $\pm 10\%$ de variación del valor de resistencia indicado.	
Circuito de control Circuito de protección	Verificación de Operación	Verificar el desequilibrio de cada tensión de salida durante la operación.	Medir la tensión del borne de salida del variador entre U/V/W.	1) Tensión entre las fases: Para condición de equilibrio en 200V (400V) – dentro de 4V(8V).	Multímetro digital/ voltímetro CC
		¿Hay un error en el circuito del display después de ejecutar la prueba de protección de secuencia?	Poner en cortocircuito o abrir a la fuerza el circuito de protección del variador.	El circuito debe operar de acuerdo con la secuencia.	

## Mantenimiento

Parte a verificar	Elementos a verificar	Detalles de verificación	Método de verificación	Criterio de decisión	Equipo de verificación
Sistema de enfriamiento	Ventilador de enfriamiento	¿Hay alguna parte del ventilador floja?	Verificar todas las partes conectadas y ajustar todos los tornillos	Ninguna anomalía	-
Display	Dispositivo display	¿El valor visualizado es normal?	Verificar el valor De comando en el display.	Verificar el valor de regulación y administrativo.	Voltímetro/ Amperímetro, etc.

### 10.1.3. Verificaciones Semestrales

Parte a verificar	Elementos a verificar	Detalles de verificación	Método de verificación	Criterio de decisión	Equipo de verificación
Motor	Resistencia de aislación	Test Megger (entre el borne de entrada, salida y el borne de conexión).	Desconectar los cables de los bornes U/V/W y probar el conexionado.	Más de 5MΩ	Megger 500VCC

#### Precaución

No ejecute una prueba de resistencia de aislamiento (Megger) en el circuito de control, ya que puede causar daños en el producto.

## 10.2. Almacenamiento y Desecho

### 10.2.1. Almacenamiento

Si no va a utilizar el producto durante un período prolongado, guárdelo en la siguiente forma:

- Almacenar el producto en las mismas condiciones ambientales que se especifican para el funcionamiento (consulte la sección [1.3. Consideraciones para la Instalación](#) en la página [5](#)).
- Al almacenar el producto durante un período de más de 3 meses, almacenarlo entre 10°C y 30°C, para evitar el agotamiento del condensador electrolítico.

- No exponga el variador a la nieve, lluvia, niebla o polvo.
- Embale el variador de manera que impida el contacto con la humedad. Mantenga el nivel de humedad por debajo del 70% en el paquete mediante la inclusión de un desecante, como un gel de sílice.

### 10.2.2. Desecho

Al desechar el producto, clasificarlo como residuos industriales generales. El producto incluye materiales reciclables, por lo cual se recomienda su reciclado siempre que sea posible. Los materiales de embalaje y todas las partes metálicas se pueden reciclar. Aunque el plástico también puede reciclarse, puede incinerarse bajo condiciones controladas en algunas regiones.

#### Precaución

Si el variador no se ha utilizado durante mucho tiempo, los capacitores pierden sus características de carga y se agotan. Para evitar el agotamiento, encender el producto una vez al año y permitir que el dispositivo funcione durante 30-60 minutos. Ponga el funcionamiento el dispositivo bajo condiciones sin carga.



## 11. Especificaciones Técnicas

### 11.1. Especificaciones de Entrada y Salida

#### Trifásico 200V (0,4-4kW)

Modelo □□□□S100-2□□□□□			0004	0008	0015	0022	0037	0040
Motor aplicado	Carga pesada	HP	0,5	1,0	2,0	3,0	5,0	5,4
		kW	0,4	0,75	1,5	2,2	3,7	4,0
Salida nominal	Capacidad nominal (kVA)	Carga pesada	1,0	1,9	3,0	4,2	6,1	6,5
	Corriente Nominal (A)	Carga pesada	2,5	5,0	8,0	11,0	16,0	17,0
	Frecuencia de salida		0-400 Hz (IM Sensorless: 0-120Hz)					
	Tensión de salida (V)		Trifásico 200-240V					
Entrada nominal	Tensión de operación (V)		Trifásico 200-240VCA (-15%, +10%)					
	Frecuencia de entrada		50-60Hz (±5%)					
	Corriente nominal (A)	Carga pesada	2,2	4,9	8,4	11,8	17,5	18,5
Peso (lb/kg)			7,9/3,6	7,9/3,6	11,5/5,2	11,5/5,2	12,3/5,6	12,3/5,6

- La capacidad del motor estándar se basa en un motor estándar de 4 polos.
- El estándar utilizado para variadores de 200V tiene como base una tensión de alimentación de 220V, y para los variadores de 400V, una tensión de alimentación de 440V.
- La salida de corriente nominal se limita conforme al valor definido de frecuencia portadora establecido en Cn.04.
- La tensión de salida baja un 20-40% durante las operaciones sin carga para proteger al variador del impacto del arranque y parada del motor (sólo modelos 0,4-4,0kW).

## Especificaciones Técnicas

### Trifásico 200V (5,5-15kW)

Modelo □□□□S100-2□□□□□			0055	0075	0110	0150
Motor aplicado	Carga pesada	HP	7,5	10	15	20
		kW	5,5	7,5	11	15
Salida nominal	Capacidad nominal (kVA)	Carga pesada	9,1	12,2	17,5	22,9
	Corriente Nominal (A)	Carga pesada	24,0	32,0	46,0	60,0
	Frecuencia de salida		0-400 Hz (IM Sensorless: 0-120Hz)			
	Tensión de salida (V)		Trifásico 200-240V			
Entrada nominal	Tensión de operación (V)		Trifásico 200-240VCA (-15%, +10%)			
	Frecuencia de salida		50-60Hz (±5%)			
	Corriente nominal (A)	Carga pesada	25,8	34,9	50,8	66,7
Peso (lb/kg)			19,8/9,0	19,8/9,0	21,2/9,6	26,7/12,1
(Sin filtro tipo EMC)			(19,4/8,8)	(19,4/8,8)	(20,7/9,4)	(26,2/11,9)

- La capacidad del motor estándar se basa en un motor estándar de 4 polos.
- El estándar utilizado para variadores de 200V tiene como base una tensión de alimentación de 220V, y para los variadores de 400V, una tensión de alimentación de 440V.
- La salida de corriente nominal se limita conforme al valor definido de frecuencia portadora establecido en Cn.04.

**Trifásico 400V (0,4-4kW)**

Modelo □□□□S100-4□□□□□			0004	0008	0015	0022	0037	0040
Motor aplicado	Carga pesada	HP	0,5	1,0	2,0	3,0	5,0	5,4
		kW	0,4	0,75	1,5	2,2	3,7	4,0
Salida nominal	Capacidad nominal (kVA)	Carga pesada	1,0	1,9	3,0	4,2	6,1	6,5
	Corriente Nominal (A)	Carga pesada	1,3	2,5	4,0	5,5	8,0	9,0
	Frecuencia de salida		0-400 Hz (IM Sensorless: 0-120Hz)					
	Tensión de salida (V)		Trifásico 380-480VCA (-15%, +10%)					
Entrada nominal	Tensión de operación (V)		50-60Hz (±5%)					
	Frecuencia de salida		50-60Hz (±5%)					
	Corriente nominal (A)	Carga pesada	1,1	2,4	4,2	5,9	8,7	9,8
Peso (lb/kg) (Filtro de EMC incorporado)			8,2/3,7	8,2/3,7	11,7/5,3	12,1/5,5	12,3/5,6	12,3/5,6

- La capacidad del motor estándar se basa en un motor estándar de 4 polos.
- El estándar utilizado para variadores de 200V tiene como base una tensión de alimentación de 220V, y para los variadores de 400V, una tensión de alimentación de 440V.
- La salida de corriente nominal se limita conforme al valor definido de frecuencia portadora establecido en Cn.04.
- La tensión de salida baja un 20-40% durante las operaciones sin carga para proteger al variador del impacto del arranque y parada del motor (sólo modelos 0,4-4,0kW).
- 0,4-4,0kW (Filtro de EMC incorporado) no soporta la entrada monofásica.

## Especificaciones Técnicas

### Trifásico 400V (3,5-22kW)

Modelo □□□□S100-4□□□□□			0055	0075	0110	0150	0185	0220
Motor aplicado	Carga pesada	HP	7,5	10	15	20	25	30
		kW	5,5	7,5	11	15	18,5	22
Salida nominal	Capacidad nominal (kVA)	Carga pesada	9,1	12,2	18,3	22,9	29,7	34,3
	Corriente Nominal (A)	Carga pesada	12,0	16,0	24,0	30,0	39,0	45,0
	Frecuencia de salida		0-400 Hz (IM Sensorless: 0-120Hz)					
	Tensión de salida (V)		Trifásico 380-480VCA					
Entrada nominal	Tensión de operación (V)		Trifásico 380-480VCA (-15%, +10%)					
	Frecuencia de salida		50-60Hz (±5%)					
	Corriente nominal (A)	Carga pesada	12,9	17,5	26,5	33,4	43,6	50,7
Peso (lb/kg)			19,4/8,8	19,6/8,9	21,2/9,6	21,6/9,8	27,3/12,4	27,3/12,4
(Sin filtro tipo EMC)			(18,9/8,6)	(19,2/8,7)	(20,7/9,4)	(21,2/9,6)	(26,9/12,2)	(26,9/12,2)

- La capacidad del motor estándar se basa en un motor estándar de 4 polos.
- El estándar utilizado para variadores de 200V tiene como base una tensión de alimentación de 220V, y para los variadores de 400V, una tensión de alimentación de 440V.
- La salida de corriente nominal se limita conforme al valor definido de frecuencia portadora establecido en Cn.04.

## 11.2. Detalles de Especificaciones del Producto

Elementos			Descripción	
Control	Método de control		Control V/F, compensación de deslizamiento, vectorial Sensorless	
	Resolución de frecuencia		Comando digital: 0,01Hz Comando analógico: 0,06Hz (estándar: 60Hz)	
	Precisión de frecuencia		1% de la frecuencia de salida máxima	
	Característica de V/F		Lineal, cuadrática, V/f definida por el usuario	
	Capacidad de sobrecarga		Régimen de corriente carga pesada: 150% durante 1 minuto;	
	Refuerzo de par (boost de torque)		Refuerzo de par manual/automático	
Operación	Tipo de operación		Seleccionable entre operación con teclado/ bornera/ comunicación	
	Ajuste de la frecuencia		Analógica: -10~10V, -10~10V, 4~20mA Digital: teclado, serie de pulsos	
	Características de operación		<ul style="list-style-type: none"><li>• Control PID</li><li>• Operación trifilar</li><li>• Límite de frecuencia</li><li>• Segunda función</li><li>• Prevención de giro en avance y retroceso</li><li>• Transición a red comercial</li><li>• Búsqueda de velocidad</li><li>• Frenado de potencia</li><li>• Reducción de fuga</li></ul>	<ul style="list-style-type: none"><li>• Operación subir-bajar</li><li>• Frenado de CC</li><li>• Salto de frecuencia</li><li>• Compensación de deslizamiento</li><li>• Rearranque automático</li><li>• Auto-tuning</li><li>• Acumulación de energía</li><li>• Frenado de flujo</li><li>• Modo disparo</li></ul>
	Entrada	Borne multifunción (5   EA) P1-P5	Seleccionable entre modo PNP o NPN. Las funciones pueden configurarse según los códigos In.65-In. Y ajustes de parámetros.	
			<ul style="list-style-type: none"><li>• Operación de avance</li><li>• Reset</li><li>• Parada de emergencia</li><li>• Frecuencia secuencial-alta/media/baja</li><li>• Frenado CC durante la parada</li><li>• Aumento de frecuencia</li><li>• Operación trifilar</li><li>• Transición del modo de operación local/remoto</li><li>• Acel/ decel/ parada seleccionables</li></ul>	<ul style="list-style-type: none"><li>• Operación de retroceso</li><li>• Falla externa</li><li>• Operación por pulsos</li><li>• Aceleración y deceleración en múltiples niveles-alto/medio/bajo</li><li>• Selección de un segundo motor</li><li>• Disminución de frecuencia</li><li>• Frecuencia comando analógico fijo.</li><li>• Transición de PID a operación general</li></ul>
Serie de pulsos		0-32 kHz, Nivel Bajo: 0-0,8V, Nivel Alto: 3,5-12V		

## Especificaciones Técnicas

Elementos			Descripción	
	Salida	Borne multifunción para colector abierto	Salida de falla y salida de operación del variador	Inferior a 24VCC, 50mA
		Borne de relé multifunción		Inferior a (N.A., N.C.) 250VCA 1A, Inferior a 30VCC 1A
		Salida analógica	0-12Vcc (0-24mA): seleccionable entre frecuencia, corriente de salida, tensión de salida, tensión borne CC, etc.	
	Serie de pulsos		Máximo 32 kHz, 10-12V	
Función de Protección	Disparo		<ul style="list-style-type: none"> <li>• Sobrecorriente</li> <li>• Señal externa</li> <li>• Corriente de corto ARM</li> <li>• Recalentamiento</li> <li>• Fase entrada</li> <li>• Falla de tierra</li> <li>• Recalentamiento del motor</li> <li>• Conexión de la placa de E/S</li> <li>• Motor no conectado</li> <li>• Escritura de parámetros</li> <li>• Parada de emergencia</li> <li>• Pérdida de comando</li> <li>• Error memoria externa</li> <li>• Watchdog de CPU</li> <li>• Carga normal del motor</li> </ul>	<ul style="list-style-type: none"> <li>• Sobretensión</li> <li>• Sensores de temperatura</li> <li>• Recalentamiento del variador</li> <li>• Opción</li> <li>• Fase salida</li> <li>• Sobrecarga del variador</li> <li>• Ventilador</li> <li>• Fallas pre-PID</li> <li>• Freno externo</li> <li>• Baja de tensión durante la operación</li> <li>• Baja de tensión</li> <li>• Seguridad A (B)</li> <li>• Error entrada analógica</li> <li>• Sobrecarga del motor</li> </ul>
	Alarma		Pérdida del comando de teclado, sobrecarga, carga normal, sobrecarga del variador, operación del ventilador, porcentaje de resistencia de frenado, número de correcciones por error de sintonización de rotor.	
	Interrupción instantánea		Carga pesada menor a 15 mseg (carga normal menor a 8 mseg): la operación continúa (en la tensión de entrada nominal y salida nominal). Carga pesada mayor a 15 mseg (carga normal menor a 8 mseg): se produce el rearmado automático.	
Estructura/ ambiente de uso	Tipo de enfriamiento		Estructura de enfriamiento por ventilador forzada: Tipo de enfriamiento forzado: 0,4-15kW 200V/0,4-22kW 400V (excluyendo algunos modelos).	
	Estructura de protección		IP66 (Sólo NEMA 4X Interior)	
	Temperatura ambiente		Carga pesada: -10-40°C (14 – 104°F) Sin hielo o escarcha.	
	Humedad ambiente		Inferior a 90% de humedad relativa (sin formación de rocío)	
	Temperatura de almacenamiento		-20°C-65°C (-4-149°F).	

## Especificaciones Técnicas

Elementos		Descripción
	Ambiente	Evitar el contacto con gas corrosivo, gas inflamable, vapor de aceite o polvo otros contaminantes (Grado de Contaminación Ambiental 3).
	Altitud/ vibración	Inferior a 1.000m (3.280 pies), inferior a 9,89m/seg <sup>2</sup> (1G).
	Presión	70-106 kPa

### 11.3. Dimensiones Externas (Tipo IP 66)

0,4-4,0 kW (Trifásico)

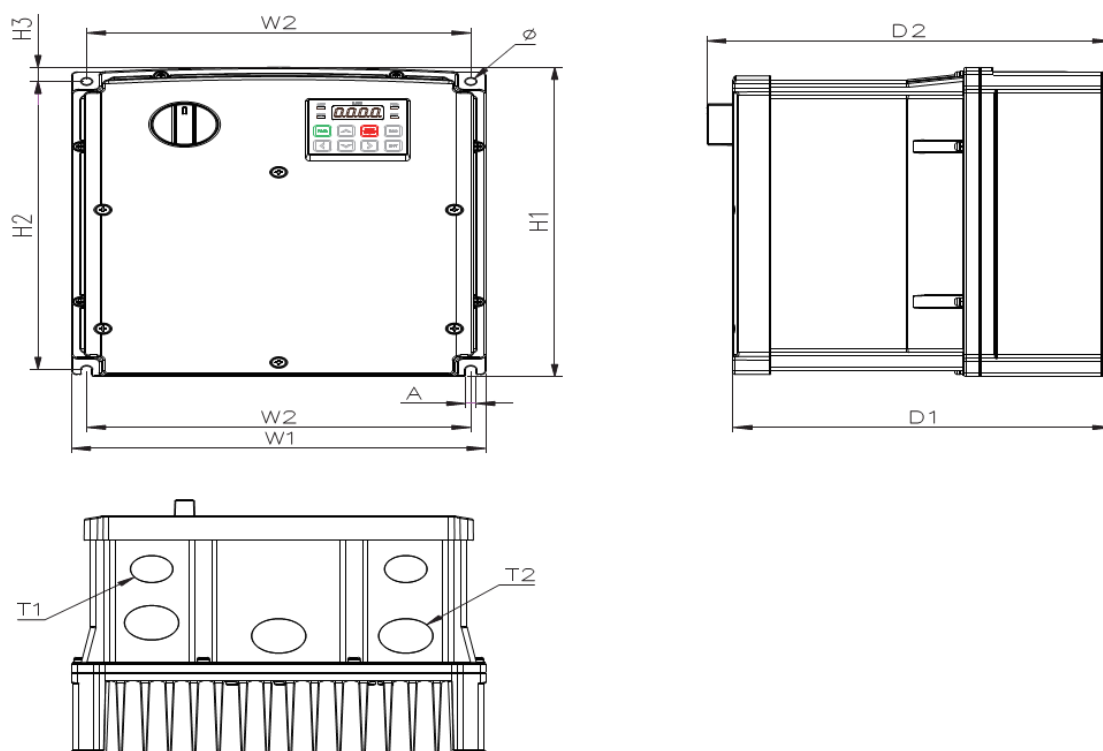

Elementos		W1	W2	H1	H2	H3	D1	D2	A	$\phi$	T1	T2
Trifásico	0004S100-2	180	170	256,6	245,	8,2	174,2	188,2	4,5	4,5	22,3	-
	0008S100-2	(7,09)	(6,09)	(1010)	(9,56)	(0,32)	(6,86)	(7,41)	(0,18)	(0,18)	(0,88)	

## Especificaciones Técnicas

Elementos		W1	W2	H1	H2	H3	D1	D2	A	$\phi$	T1	T2
200V	0015S100-2	220 (8,66)	204 (8,03)	258,8 (10,19)	241 (9,49)	11,8 (0,46)	201 (7,91)	215 (8,46)	5,5 (0,22)	5,5 (0,22)	22,3 (0,88)	28,6 (1,13)
	0022S100-2											
	0037S100-2											
	0040S100-2											
Trifásico 400V	0004S100-4	180 (7,09)	170 (8,03)	256,6 (10,10)	245 (9,65)	8,2 (0,32)	174,2 (6,86)	188,2 (7,41)	4,5 (0,18)	4,5 (0,18)	22,3 (0,88)	-
	0008S100-4	220 (8,66)	204 (8,03)	258,8 (10,19)	241 (9,49)	11,8 (0,46)	201 (7,91)	215 (8,46)	5,5 (0,22)	5,5 (0,22)	22,3 (0,88)	28,6 (1,13)
	0015S100-4											
	0022S100-4											
	0037S100-4											
	0040S100-4											

Unidades: mm (pulgadas)

## Especificaciones Técnicas

### 5,5-7,5kW (Trifásico)

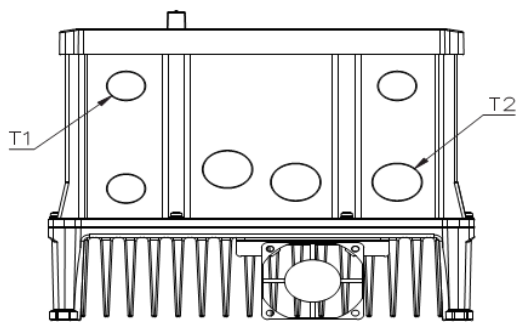
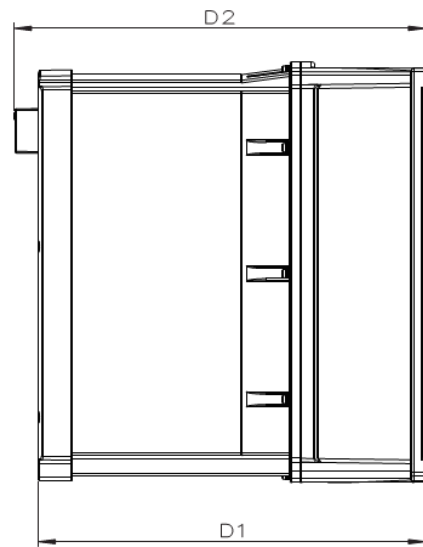
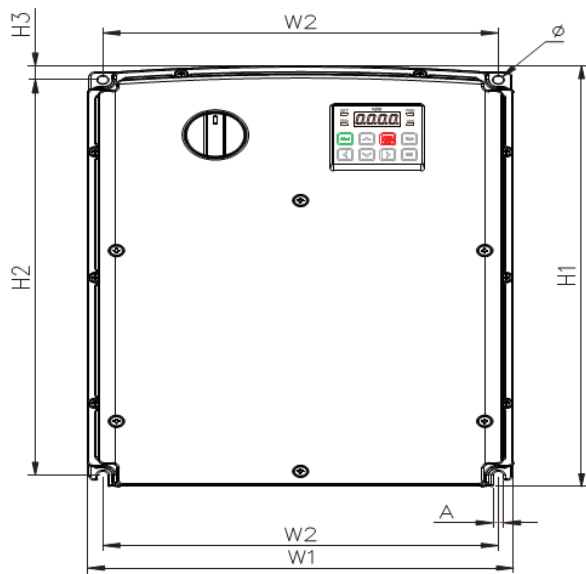

Elementos		W1	W2	H1	H2	H3	D1	D2	A	φ	T1	T2
Trifásico 200V	0055S100-2	250	232	328	308	11	227,2	241,2	6	6	22,3	28,6
	0075S100-2	(9,84)	(9,13)	(10,91)	(12,13)	(0,43)	(8,94)	(9,50)	(0,24)	(0,24)	(0,88)	(1,13)
Trifásico 400V	0055S100-4	250	232	328	308	11	227,2	241,2	6	6	22,3	28,6
	0075S100-4	(9,84)	(9,13)	(10,91)	(12,13)	(0,43)	(8,94)	(9,50)	(0,24)	(0,24)	(0,88)	(1,13)

Unidades: mm (pulgadas)

11,0-22,0kW (Trifásico)

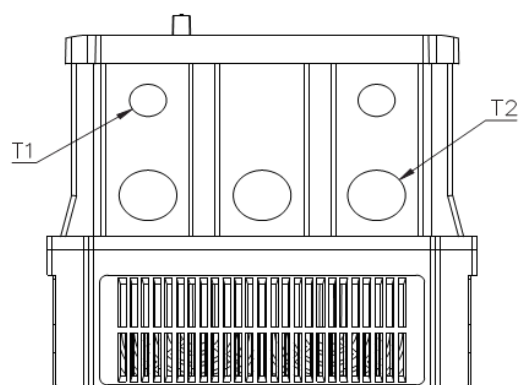
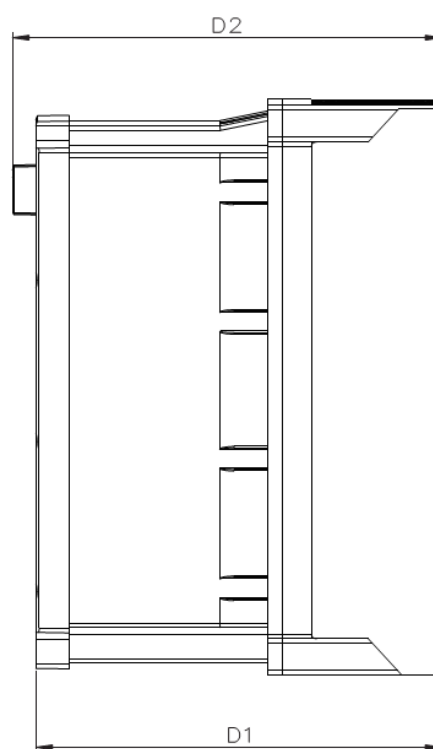
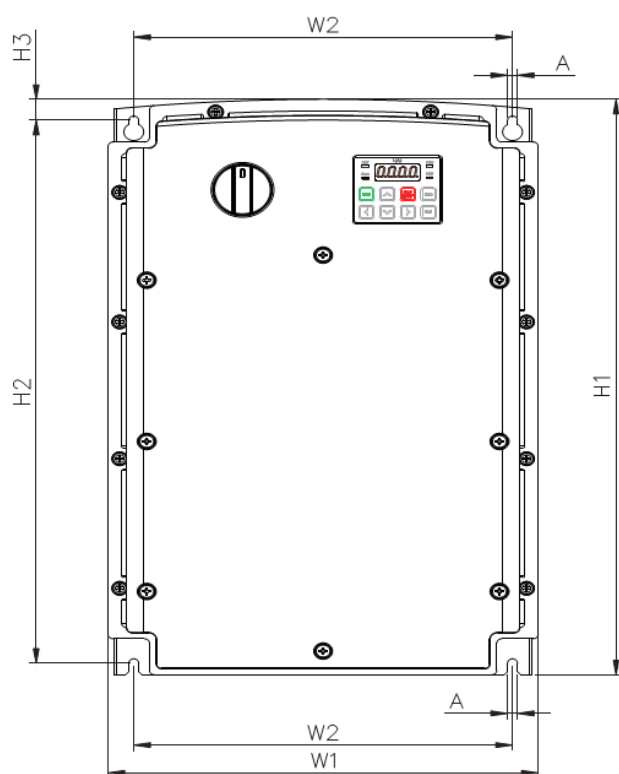

## Especificaciones Técnicas

Elementos		W1	W2	H1	H2	H3	D1	D2	A	$\phi$	T1	T2
Trifásico 200V	0110S100-2	260 (10,24)	229 (9,02)	399,6 (15,73)	377 (14,84)	14,6 (0,57)	245,4 (9,66)	259 (10,22)	6 (0,24)	-	22,3 (0,88)	34,9 (1,37)
	0150S100-2	300 (11,81)	270,8 (10,66)	460 (18,11)	436,5 (17,9)	15,5 (0,61)	250 (9,84)	264 (10,39)	6 (0,24)	-	22,3 (0,88)	44,5 (1,75)
Trifásico 400V	0110S100-4	260	229	399,6	377	14,6	245,4	259	6	-	22,3	34,9
	0150S100-4	(10,24)	(9,02)	(15,73)	(14,84)	(0,57)	(9,66)	(10,22)	(0,24)	-	(0,88)	(1,37)
	0185S100-4	300	270,8	460	436,5	15,5	250	264	6	-	22,3	34,9
	0220S100-4	(11,81)	(10,66)	(18,11)	(17,9)	(0,61)	(9,84)	(10,39)	(0,24)	-	(0,88)	(1,37)

Unidades: mm (pulgadas)

## 11.4. Dispositivos Periféricos

**Modelos de Interruptor, Interruptor Diferencial y Contactor Magnético compatibles  
(Fabricados por LSIS)**

Producto (kW)		Interruptor				Interruptor Diferencial		Contactor Magnético	
		Modelo	Corriente (A)	Modelo	Corriente (A)	Modelo	Corriente (A)	Modelo	Corriente (A)
Trifásico 200V	0,4	ABS33c	5	UTE100	15	EBS33c	5	MC-6a	9
	0,75		10				10	MC-9a MC-9b	11
	1,5		15				15	MC-18a MC-18b	18
	2,2		20				20	MC-22b	22
	3,7		30				30	MC-32a	32
	4								
	5,5	ABS53c	50	50	EBS53c	50	MC-50a	55	
	7,5	ABS63c	60	60	EBS63c	60	MC-65a	65	
	11	ABS103	100	90	EBS103	100	MC-85a	85	
15	c	125	UTE150	125	c	125	MC-130a	130	
Trifásico 400V	0,4	ABS33c	3	UTE100	15	EBS33c	5	MC-6a	7
	0,75		5					MC-6a	
	1,5		10				10	MC-9a, MC-9b	9
	2,2							MC-12a, MC-12b	
	3,7		15				15	MC-18a, MC-18b	18
	4		20		20				
	5,5		30		30		MC-22b	22	
	7,5						MC-32a	32	
	11	ABS53c	50		50	EBS53c	50	MC-50a	50
	15	ABS63c	60		60	EBS63c	60	MC-65a	65
	18,5	ABS103	75		80	EBS103	75	MC-75a	75
	22	c	100		90	c	100	MC-85a	85

## 11.5. Especificaciones de Fusibles y Reactores

Producto (kW)		Fusible Entrada CA		Reactor CA		Reactor CC	
		Corriente (A)	Tensión (V)	Inductancia (mH)	Corriente (A)	Inductancia (mH)	Corriente (A)
Trifásico 200V	0,4	10	600	1,20	10	4	8,67
	0,75						
	1,5	15		0,88	14	3	13,05
	2,2	20		0,56	20	1,33	18,45
	3,7	32		0,39	30		26,35
	4	50					
	5,5	50		0,30	34	1,60	32
	7,5	63		0,22	45	1,25	43
	11	80		0,16	64	0,95	61
	15	100		0,13	79	0,70	75
Trifásico 400V	0,4	10	600	4,81	4,8	16	4,27
	0,75						
	1,5			3,23	7,5	12	6,41
	2,2	15		2,34	10	8	8,9
	3,7	20					
	4	32		1,22	15	5,4	13,2
	5,5			1,12	19	3,20	17
	7,5	35		0,78	27	2,50	25
	11	50		0,59	35	1,90	32
	15	63		0,46	44	1,40	41
	18,5	70		0,40	52	1,00	49
	22	100		0,30	68	0,70	64

### ⚠ Precaución

Utilice sólo fusibles de entrada listados en UL Clase H o RK5, e interruptores listados UL. Consulte la tabla anterior para conocer la tensión y corriente para fusibles e interruptores.

## 11.6. Especificaciones de los Tornillos de Bornes

### Especificaciones de los Tornillos de Bornes de Entrada/Salida

Producto (kW)		Tamaño del Tornillo de Borne	Par de Apriete Kgf-cm/Nm
Trifásico 200V	0,4	M3.5	2,1-6,1/0,2-0,6
	0,75		
	1,5		
	2,2		
	3,7	M4	2,1-6,1/0,2-0,6
	4		
	5,5		
	7,5		
	11	M5	4,0-10,2/0,4-1,0
	15		
Trifásico 400V	0,4	M3.5	2,1-6,1/0,2-0,6
	0,75		
	1,5		
	2,2		
	3,7	M4	2,1-6,1/0,2-0,6
	4		
	5,5		
	7,5		
	11	M5	4,0-10,2/0,4-1,0
	15		
	18,5		
	22		

### Especificaciones de los Tornillos de Bornes del Circuito de Control

Borne	Tamaño del Tornillo de Borne	Par de Apriete Kgf-cm/Nm
P1-P7/ CM/VR/V1/I2/AO/Q1/EG/24/ SA,SB,SC/S+,S-,SG	M2	2,2-2,5/0,2-0,25
A1/B1/C1	M2.6	4,0/0,4

### **Precaución**

Aplique el par de apriete recomendado cuando ajuste los tornillos de los bornes. Los tornillos flojos pueden causar cortocircuitos y fallas de funcionamiento. Si los tornillos se ajustan demasiado, se pueden dañar los bornes y causar cortocircuitos y fallas de funcionamiento. Utilice únicamente cables de cobre aptos para 600V 75°C para el conexionado de los bornes de alimentación, y aptos para 300V 75°C para el conexionado de los bornes de control.

## 11.7. Especificaciones de Resistencia de Freno

Producto (kW)		Resistencia ( $\Omega$ )	Capacidad Nominal (W)
Trifásico 200V	0,4	300	100
	0,75	150	150
	1,5	60	300
	2,2	50	400
	3,7	33	600
	4	33	600
	5,5	20	800
	7,5	15	1.200
	11	10	2.400
	15	8	2.400
Trifásico 400V	0,4	1.200	100
	0,75	600	150
	1,5	300	300
	2,2	200	400
	3,7	130	600
	4	130	600
	5,5	85	1.000
	7,5	60	1.200
	11	40	2.000
	15	30	2.400
	18,5	20	3.600
	22	20	3.600

\*El estándar para el par de frenado es 150% y la velocidad de operación (%ED) es 5%. Los vatios nominales deben duplicarse cuando %ED es 10%.

## 11.8. Degradación de la Corriente Nominal Continua

### Degradación por la Frecuencia Portadora

La corriente nominal continua del variador se limita en base a la frecuencia portadora. Consulte el siguiente gráfico.

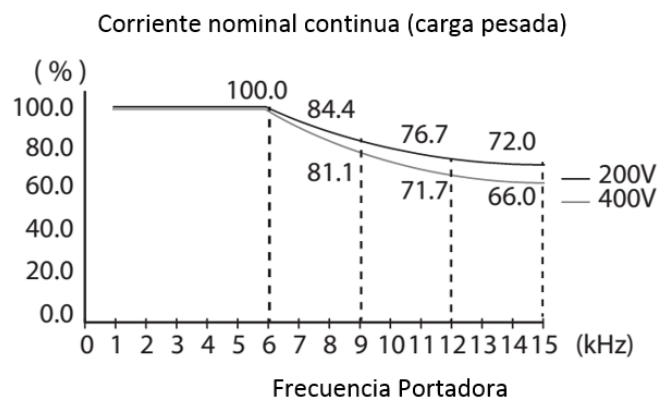

200V		400V	
Frecuencia Portadora (kHz)	Corriente Nominal Constante (%)	Frecuencia Portadora (kHz)	Corriente Nominal Constante (%)
1-6	100	1-6	100
9	84,4	9	81,1
12	76,7	12	71,7
15	72,0	15	66,0

### Degradación por Tensión de Entrada

La corriente nominal continua del variador se limita en base a la tensión de entrada. Consulte el siguiente gráfico.

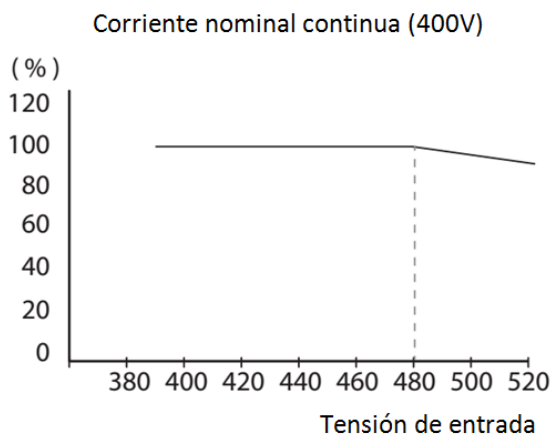
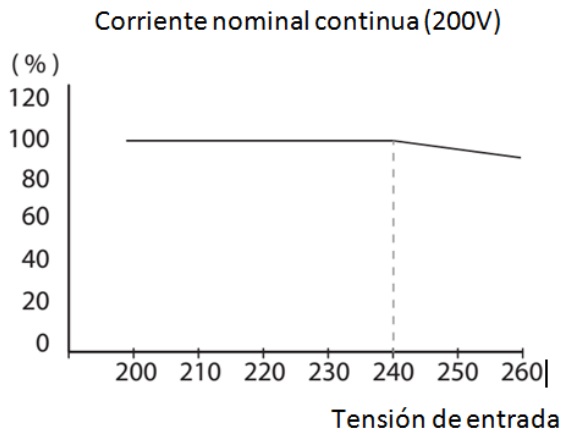

## 11.9. Emisión de Calor

El siguiente gráfico muestra las características de emisión de calor de los variadores (por capacidad del producto).

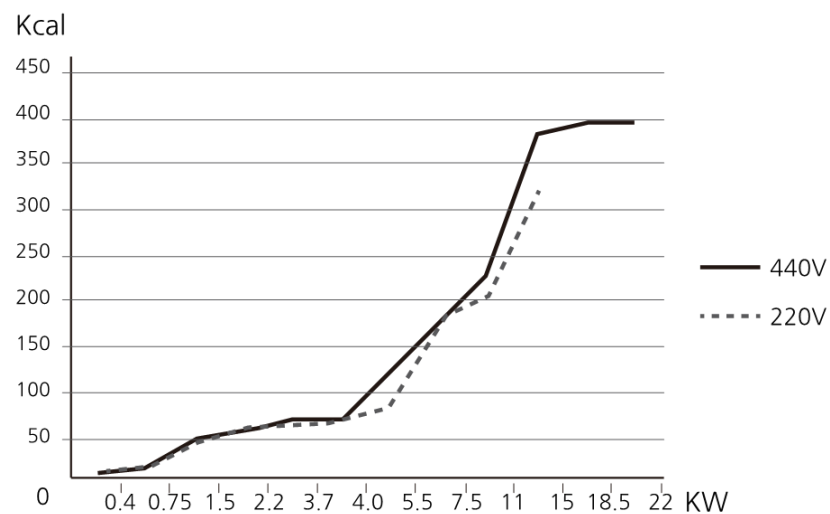

Los datos de emisión de calor se basan en operaciones con valores de la frecuencia portadora predeterminada, en condiciones normales de funcionamiento. Para obtener información detallada sobre la frecuencia portadora, consulte la sección 5.16. Configuración del Ruido de Operación (configuración de frecuencia portadora) en la página 160.

## Garantía del Producto

### Información sobre la Garantía

Complete este formulario de información sobre la garantía y conserve esta página para referencia futura o cuando pueda necesitar el servicio de garantía.

<b>Nombre del Producto</b>	Variador Estándar LSIS	<b>Fecha de Instalación</b>	
<b>Nombre del Modelo</b>	LSLV-S100	<b>Período de Garantía</b>	
<b>Información del Cliente</b>	Nombre (o empresa)		
	Domicilio		
	Información de Contacto		
<b>Información del Vendedor</b>	Nombre		
	Domicilio		
	Información de Contacto		

### Período de Garantía

La garantía del producto cubre mal funcionamiento del mismo bajo condiciones normales de funcionamiento, durante 12 meses a partir de la fecha de instalación. Si no se conoce la fecha de instalación, la garantía del producto es válida durante 18 meses a partir de la fecha de fabricación. No obstante, el plazo de garantía puede variar según los contratos de compra o de instalación.

### Información sobre el Servicio de la Garantía

Durante el período de garantía del producto, se proporciona el servicio de garantía (de forma gratuita) por el mal funcionamiento del producto provocados en condiciones normales de funcionamiento. Para acceder al servicio de la garantía, póngase en contacto con un centro de servicios o agente de LSIS oficial.

### Información sobre Servicio fuera de la Garantía

- Se aplicará una tarifa de servicio por el mal funcionamiento en los siguientes casos:
- Daños causados por uso indebido, negligencia o accidente.
- Daños causados por tensión anormal o mal funcionamiento de los dispositivos periféricos.
- Daños causados por actos de la naturaleza (incendios, inundaciones, terremotos, accidentes con gas, etc).
- Cuando falta la placa de identificación de LSIS.
- Cuando ha expirado el período de garantía.

### Visite nuestro sitio web

Visítenos en ***http: //www.lsis.com*** para obtener información detallada del servicio.

# DECLARACIÓN DE CONFORMIDAD CE

Los abajo firmantes,

Representante: **LSIS Co., Ltd.**  
Dirección: **LS Tower, Hogue-dong, Dongan-gu,  
Anyang-si, Gyeonggi-do 1026-6,  
Corea**  
Fabricante: **LSIS Co., Ltd.**  
Dirección: **181, Samsegung-ri, Mokchon-Eup,  
Chonan, Chungnam, 330-845,  
Corea**

**Certifican y declaran bajo su exclusiva responsabilidad que el siguiente equipo:**

Tipo de equipo: **Variador (Equipo para Conversión de Potencia)**  
Nombre del modelo: **Serie LSLV-S100**  
Marca: **LSIS Co., Ltd.**

**Cumple con los requisitos esenciales de las directivas:**

Directiva 2006/95/CE del Parlamento Europeo y del Consejo relativa a la aproximación de las legislaciones de los Estados Miembros sobre el Material Eléctrico destinado a utilizarse con determinados límites de tensión

Directiva 2004/108/CE del Parlamento Europeo y del Consejo relativa a la aproximación de las legislaciones de los Estados Miembros en materia de compatibilidad electromagnética.

**en base a las siguientes especificaciones:**

EN 61800-3:2004

EN 61800-5-1:2007

**y cumpliendo en tanto con los requisitos esenciales y las disposiciones de las Directivas 2006/95/CE y 2004/108/CE.**

Lugar: **Chonan, Chungnam,  
Corea**

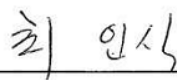
 2012. 2. 1 \_\_\_\_\_ irma/Fecha)

**Sr. In Sik Choi / General Manager**

(Nombre completo/Cargo)

## Marca UL



La marca UL se aplica a los productos en los Estados Unidos y Canadá. Esta marca indica que UL ha probado y evaluado los productos y ha determinado que los productos cumplen los estándares de UL referentes a la seguridad del producto. Si un producto ha recibido la certificación UL, significa que todos los componentes del interior del producto también han sido certificados por las normas de UL.

Conveniente para la instalación en un compartimiento de Manejo de Aire Acondicionado.

## Marca CE



La marca CE indica que los productos que llevan esta marca cumplen con las normas ambientales y de seguridad europeas. Las normas europeas incluyen la Directiva de Máquinas para los fabricantes de máquinas, la Directiva de Baja Tensión para los fabricantes de productos electrónicos y de las directrices de compatibilidad electromagnética (EMC) para el control de ruido seguro.

### Directiva de Baja Tensión

Se ha confirmado que nuestros productos cumplen con la Directiva de Baja Tensión (EN 61800-5-1).

### Directiva EMC (Compatibilidad Electromagnética)

La Directiva define los requisitos de inmunidad y emisiones de los equipos eléctricos utilizados en la Unión Europea. La norma de producto EMC (EN 61800-3) cubre los requisitos especificados para conductores.

## Marca EAC



La marca EAC (Conformidad Euroasiática) también se aplica a los productos antes de su colocación en el mercado de los Estados miembros de la Unión Aduanera Euroasiática.

La misma indica la conformidad de los productos con los siguientes requisitos y regulaciones de carácter técnico Unión Aduanera Euroasiática:

Reglamento Técnico de la Unión Aduanera 004/2011 “Sobre seguridad de equipos de baja tensión”.

Reglamento Técnico de la Unión Aduanera 020/2011 Sobre la compatibilidad electromagnética de productos técnicos”.

## FILTROS DE LÍNEA EMI / RFI

### FILTROS RFI

EL RANGO LS DE FILTROS PARA LÍNEA DE ALIMENTACIÓN, SERIE **FF (Compacto)** - **FEB (Estándar)**, FUERON DISEÑADOS ESPECÍFICAMENTE CON **VARIADORES LSIS** DE ALTA FRECUENCIA. LOS FILTROS LS UTILIZADOS CON LAS SIGUIENTES INSTRUCCIONES DE INSTALACIÓN AYUDAN A GARANTIZAR SU USO SIN PROBLEMAS CON DISPOSITIVOS SENSIBLES Y SU CUMPLIMIENTO CON LAS NORMAS DE EMISIÓN CONDUCTIDA E INMUNIDAD EN 50081.

### PRECAUCIÓN

SI SE USAN DISPOSITIVOS DE PROTECCIÓN POR CORRIENTE DE FUGA EN LA FUENTE DE ALIMENTACIÓN PUEDE OCURRIR UNA FALLA EN EL ENCENDIDO O APAGADO.

PARA EVITARLO, LA CORRIENTE DEL DISPOSITIVO DE PROTECCIÓN DEBE SUPERAR LA CORRIENTE DE FUGA.

### INSTRUCCIONES DE INSTALACIÓN RECOMENDADAS

Para cumplir con la directiva de compatibilidad electromagnética (**EMC**) es necesario seguir estas instrucciones lo más posible. Realice los procedimientos de seguridad usuales para el trabajo con equipos eléctricos. Todas las conexiones eléctricas al filtro, el variador y el motor deben ser realizadas por un técnico eléctrico calificado.

- 1) Compruebe el régimen del filtro para garantizar que la corriente, la tensión y el número de parte son correctos.
- 2) Para un mejor resultado, el filtro debe instalarse lo más cerca posible del suministro de red del gabinete de conexión, en general directamente después de los gabinetes del interruptor o conmutador de suministro.
- 3) El panel posterior del gabinete de conexión debe ser de dimensiones adecuadas para instalar el filtro. Debe tenerse cuidado respecto de la remoción de pintura, etc., de los orificios de montaje y la superficie del panel, a fin de garantizar la mejor puesta a tierra del filtro.
- 4) Monte el filtro de manera segura.
- 5) Conecte el suministro de red a los bornes del filtro marcados como **LINE**, conecte los cables de tierra al vástago de tierra provisto. Conecte los bornes del filtro marcados como **LOAD** a la entrada de red del variador usando tramos cortos de cable del calibre adecuado.
- 6) Conecte el motor e instale el núcleo de ferrita (cebadores de salida) lo más cerca posible del variador. Debe usarse cable blindado o apantallado con los conductores trifásicos enroscados sólo dos veces al centro del núcleo de ferrita. El conductor de tierra debe ser asegurado al variador y a los extremos del motor. La pantalla debe conectarse al cuerpo del gabinete con sello de cable a tierra.
- 7) Conecte los cables de control según las instrucciones del manual del variador.

ES IMPORTANTE QUE TODOS LOS TRAMOS DE CONDUCTORES SEAN LO MÁS CORTOS POSIBLES Y QUE LOS CABLES DE RED ENTRANTE Y DEL MOTOR SALIENTE ESTÉN BIEN SEPARADOS.

SERIE FEB/FEP (Estándar)

Fig 1

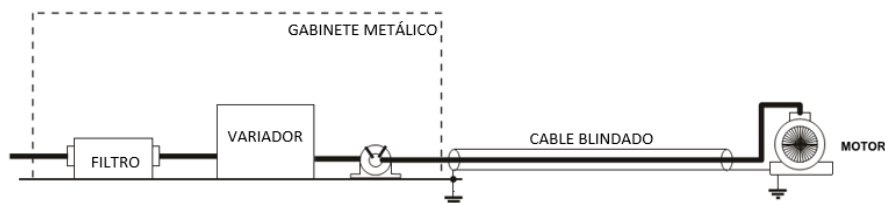

FILTROS INTERNOS

Fig 2

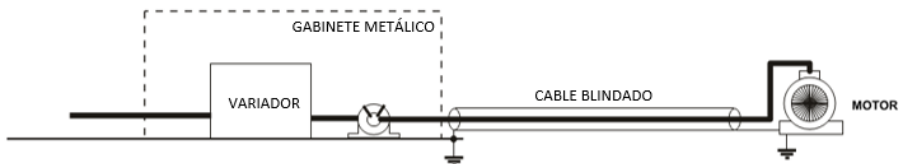

SERIE LSLV / Filtros Estándar												
VARIADOR	POTENCIA	CÓDIGO	CORRIENTE	TENSIÓN	CORRIENTE DE FUGA		DIMENSIONES L x An x Al	MONTAJ E Y x X	PESO	SOPORTE	FIG.	CEBADOR SALIDAS
TRIFÁSICO			NOM. MÁX.									
LSLV0004S100-2	0,4kW	FLD 3007	7A	220-480VCA	0,5mA	27mA	255 x 50 x 126	25 x 240	1,1Kg	---	A	FS-1
LSLV0008S100-2	0,75kW											
LSLV0015S100-2	1,5kW	FLD 3016	16A	220-480VCA	0,5mA	27mA	305 x 55 x 142	30 x 290	1,7Kg	---	A	FS-1
LSLV0028S100-2	2,2kW											
LSLV0037S100-2	3,7kW	FLD 3020	20A	220-480VCA	0,5mA	27mA	335 x 60 x 150	35 x 320	1,8Kg	---	A	FS-2
LSLV0040S100-2	4kW											
LSLV0055S100-2	5,5kW	FLD 3042	42A	220-480VCA	0,5mA	27mA	330 x 70 x 185	45 x 314	2,8Kg	---	A	FS-2
LSLV0075S100-2	7,5kW	FLD 3055	55A	220-480VCA	0,5mA	27mA	330 x 80 x 185	55 x 314	3,1Kg	---	A	FS-2
LSLV0110S100-2	11kW	FLD 3075	75A	220-480VCA	0,5mA	27mA	330 x 80 x 220	55 x 314	4Kg	---	A	FS-2
LSLV0150S100-2	15kW	FLD 3100	100A	220-480VCA	0,5mA	27mA	380 x 90 x 220	65 x 364	5,5Kg	---	A	FS-3

LSLV0004-0040 S100-2      EN55011 CLASE B      IEC/EN 61800-3 C2  
LSLV0055-0220 S100-2      EN55011 CLASE A      IEC/EN 61800-3 C3

SERIE LSLV / Filtros Internos			
VARIADOR	POTENCIA	FIG.	CEBADOR SALIDAS
TRIFÁSICO			
LSLV0004S100-4	0,4kW	2	FS-1
LSLV0008S100-4	0,75 kW	2	FS-1
LSLV0015S100-4	1,5 kW	2	FS-1
LSLV0022S100-4	2,2 kW	2	FS-1
LSLV0037S100-4	3,7 kW	2	FS-2
LSLV0040S100-4	4,0 kW	2	FS-2
LSLV0055S100-4	5,5 kW	2	FS-2
LSLV0075S100-4	7,5 kW	2	FS-2
LSLV0110S100-4	11 kW	2	FS-2
LSLV0150S100-4	15 kW	2	FS-3
LSLV0185S100-4	18,5 kW	2	FS-3
LSLV0220S100-4	22 kW	2	FS-3

LSLV0004-0220 S100-4      EN55011 CLASE A      IEC/EN 61800-3 C3

## SERIE FEB (ESTÁNDAR)

FIG. A

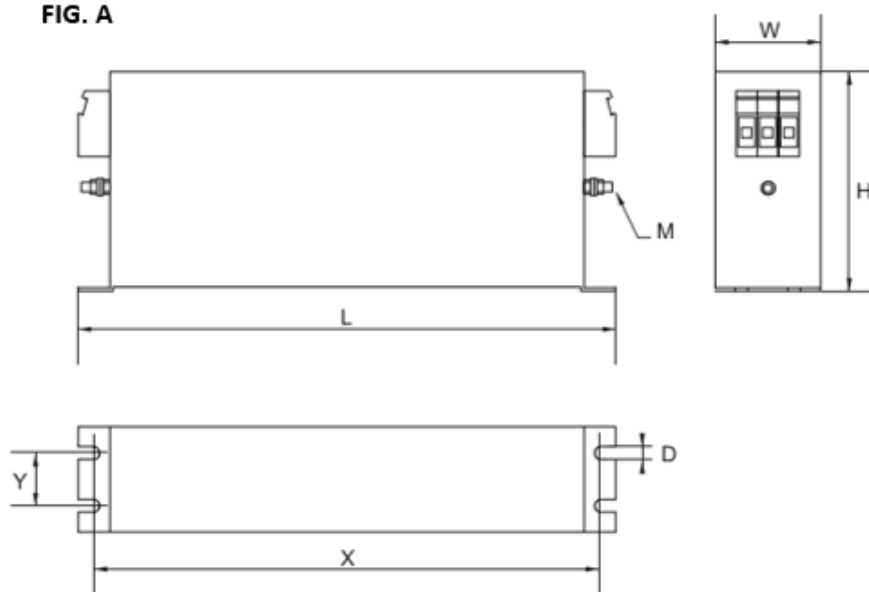

## SERIE FF (COMPACTOS)

FIG. B

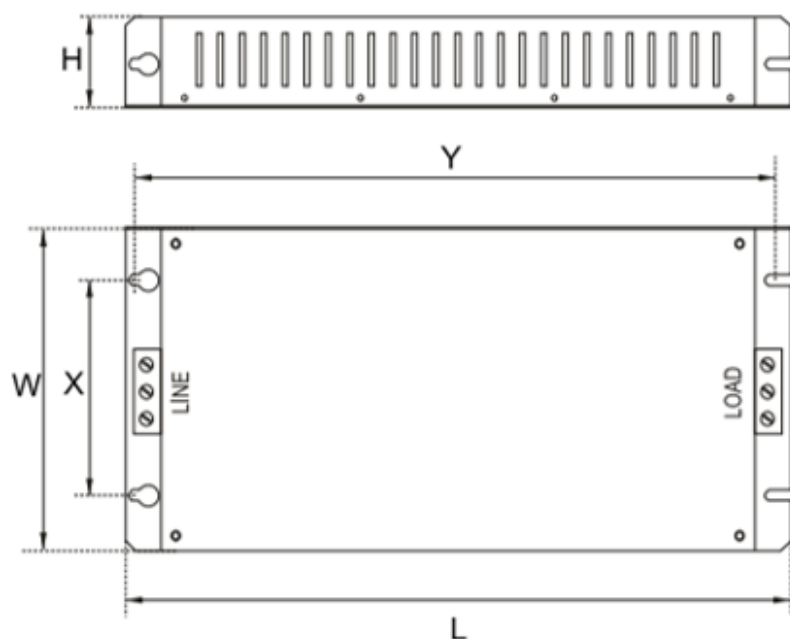

Vector Motor Control Ibérica S.L.  
C/ Mar del Carib. 10  
Pol. Ind. La Torre del Rector  
08130 Santa Cugat de Moixó  
(BARCELONA) ESPAÑA  
Tel. (+34) 935 748 206  
Fax (+34) 935 748 248  
info@vmc.es  
www.vmc.es

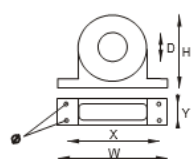

## SERIE FS (cebadores de salida)

CODIGO	D	W	H	X	Ø
FS-1	21	85	50	22	4
FS-2	28,5	105	62	90	5
FS-3	48	150	110	125 x 30	5

PR0064

# Historia de Revisiones del Manual

## Historia de Revisiones

No.	Fecha	Edición	Cambios
1	09/2013	Primer Lanzamiento	-
2	11/2014	2 <sup>da</sup> Edición	Actualización Versión S/W (V2.0)
3	06/2015	3 <sup>ra</sup> Edición	Actualización Versión S/W (V2.3)

# Índice

## A

actualización .....	172, 225
Advertencia .....	321
lista de fallas/advertencias.....	212
advertencia de ventilador.....	207, 214, 324
Agregar grupo de usuarios	
Tecla Sel Grupo Usuarios.....	169
almacenamiento .....	336
ajuste de tensión de salida del motor .....	93
ajustes de reinicio automático .....	159
arranque con alimentación ON.....	78
arranque después de frenado de CC .....	94

## B

baja tensión .....	209, 212, 322
disparo por falla de baja tensión.....	209, 212, 213
bit 102	
bit (Off) .....	102
bit (On) .....	102
configuración bit .....	102
configuración búsqueda de velocidad .....	156
configuración entrada multifunción .....	102
configuración salida multifunción .....	186
prevención de entrada en pérdida .....	197
bloqueo de salida por borne multifunción .....	210
bloqueo de visualización de parámetros.....	166
borne .....	102
borne 24 .....	28, 30
borne A (Normalmente Abierto) .....	102
borne a Presión Preaislado.....	28
borne A.....	102, 187
borne B (Normalmente Cerrado) .....	102
borne B .....	102, 187
borne CM .....	26, 30
borne común .....	consulte <i>Borne EG</i>
borne común secuencial .....	consulte <i>Borne CM</i>

borne de (pulso) ajuste de frecuencia.....	consulte <i>Borne TI</i>
borne de (tensión) ajuste de frecuencia .	consulte <i>Borne V1</i>
borne de alimentación de entrada segura .....	consulte <i>Borne SC</i>
borne de comunicación/salida .....	27
borne de entrada de alimentación CA ....	consulte <i>Bornes R/S/T</i>
borne de entrada de señal RS-485 .....	consulte <i>Bornes S+/S-/SG</i>
borne de entrada segura A.....	consulte <i>Borne SA</i>
borne de entrada segura B.....	consulte <i>Borne SB</i>
borne de potencia 24V externa	consulte <i>Borne 24</i>
borne de salida de pulso .....	consulte <i>Borne TO</i>
borne de salida de señal de falla .	consulte <i>Bornes A1/C1/B1</i>
borne de salida de tensión/corriente.....	consulte <i>Borne SA</i>
borne de salida .....	Consulte <i>Bornes R/S/T</i>
borne EG.....	28
borne N- .....	23
borne OA .....	27
borne para ajuste de referencia de frecuencia	
.....	consulte <i>Borne VR</i>
borne Q1 .....	28
borne SA .....	27
borne SB .....	27
borne SC .....	27
borne TO.....	28, 179
borne V1.....	26, 61
borne VR.....	26, 61
bornes A1/C1/B1 .....	28
bornes P1+ (bornes CC) .....	23
bornes P2+/B.....	23
bornes R/S/T.....	23, 24
bornes S+/S-/SG .....	28, 23, 327
bornes U/V/W .....	23, 24, 327
borne de entrada .....	26
borne CM.....	26
borne I2 .....	27
borne P1-P7 .....	26
borne SA .....	27
borne SB .....	27
borne SC .....	27
borne TI .....	27
borne V1.....	26

borne VR.....	26
borne de entrada multifunción	
configuración función terminal Px .....	269
definir Px .....	269
filtro Off borne de entrada multifunción .....	101
filtro On borne de entrada multifunción.....	101
In.65-71 .....	269
valores de fábrica .....	26
borne de salida multifunción	
borne de salida (colector abierto). Consulte <i>Borne Q1</i>	
configuración del tiempo de retardo del borne de salida multifunción .....	187
control on/off salida multifunción .....	175
Elemento 1 relé multifunción (Relé 1) .....	273
Elemento 1 salida multifunción (Definir Q1)....	274
salida de disparo por relé y borne de salida multifunción .....	186
borne SA .....	27, 78, 177
interruptor de selección de salida analógica (SW3) .....	25
bridas para cables .....	29
BX.....	213, 323

## C

cable .....	9, 19, 20, 21, 24
especificaciones de cable (control) señal .....	10
Especificaciones de Cable E/S Alimentación .....	9
Especificaciones de Conexión de Tierra .....	9
par trenzado blindado.....	33
selección .....	9, 19, 20, 21, 24
caída de tensión.....	23
carga de par variable .....	89, 150
carga insuficiente	
advertencia por carga insuficiente .....	205
disparo por carga insuficiente .....	205
carga tipo elevador .....	85, 91, 92, 127
ciclo.....	105
código ASCII .....	227
Código de error.....	226
FE (error de trama).....	226

IA (dirección de datos ilegal) .....	226
ID (valor de datos ilegal).....	226
IF (función ilegal) .....	226
WM (error modo escritura).....	226
comando .....	73
configuración.....	73
fuente de comando .....	73
comunicación.....	215
conexión de línea de comunicación .....	216
configuración de entrada multifuncional virtual .....	219
dirección de comunicación.....	228
estándares de comunicación.....	215
guardado de parámetros definidos por comunicación .....	220
mapa de memoria .....	221
operación de protección de pérdida de comando .....	215
parámetros de comunicación.....	216
PLC.....	215
protocolo.....	222
velocidad de comunicación .....	217
comunicación incorporada .....	Consulte RS-485
Conexionado.....	17
cable de 3 conductores .....	23
cable de cobre .....	17
conexión de tierra .....	20
conexionado de los bornes de alimentación.....	21
conexionado de los bornes de control .....	24
conexionado señal.....	28
desmontaje de la cubierta.....	18
ferrita.....	29
interruptor.....	351
longitud del cable .....	23, 29
par .....	17
configuración de entrada multifunción virtual.....	219
configuración de escala de tiempo.....	80
configuración de frecuencia .....	60
entrada de corriente I2 .....	66
entrada de tensión I2 .....	68
entrada de tensión V1 .....	61
entrada pulso TI.....	68
resistencia variable.....	51
RS-485 .....	70
teclado.....	60

consideraciones para la instalación	
altitud/vibración.....	5
factores ambientales.....	5
humedad ambiente.....	5
presión de aire.....	5
temperatura ambiente.....	5
constante de tiempo de filtro.....	62
consumo de potencia .....	188, 190
contacto	
contacto A .....	201
contacto B .....	201
contactor magnético.....	24, 351
contraseña .....	166, 167, 242
control de borne de entrada multifunción .....	101
control de freno .....	173
control BR.....	174
secuencia engranaje freno .....	174
secuencia liberación freno .....	174
control de V/F.....	88
operación por Patrón V/F de reducción	
cuadrática.....	89
operación por Patrón V/F del usuario .....	90
operación por Patrón V/F Lineal .....	88
control PID .....	130
cambio PID .....	137
configuración .....	130
diagrama de bloques de control PID .....	136
ganancia P .....	132
modo suspensión operación PID.....	136
operación PID básica .....	130
operación pre-PID .....	136
oscilación.....	133
realimentación PID .....	323
referencia PID.....	132
salida PID .....	132
tiempo diferencial (PID D-Time).....	133
tiempo integral (PID I-Time).....	133
control vectorial Sensorless.....	141
configuración.....	143
ganancia I .....	144
ganancia P .....	144
guía de operación del control vectorial Sensorless	
.....	146
Sensorless IM .....	143

tiempo espera (hold).....	144
tiempo pre-excitación .....	144
Cuantificación .....	63
ruido .....	63

## D

desecho.....	333, 337
deslizamiento.....	128
diagnóstico de la vida útil de los componentes	
diagnóstico de vida útil para ventiladores .....	209
difusión .....	223
dimensiones externas.....	346
0,4kW(monofásico), 0,4-0,8kW (trifásico) .....	346
0,8-1,5kW (trifásico), 1,5-2,2kW (trifásico).....	348
dirección de giro del motor .....	34
disparo .....	321
borrar historia de fallas .....	172
cancelación de estado de falla .....	210
de opción..... Consulte <i>Disparo x Opción</i>	
externo .....	213, 322
lista de fallas/advertencias.....	212
monitoreo de condición de disparo .....	55
por falla de carga insuficiente .....	Consulte <i>Carga Insuficiente</i>
por falla de cortocircuito ARM .....	Consulte <i>Sobrecorriente2</i>
por falla de CPU Watch Dog.....	213
por falla de fase abierta entrada..... Consulte <i>Fase Abierta Entrada</i>	
por falla de parada de emergencia ... Consulte <i>BX</i>	
por falla de salida de fase abierta ... Consulte <i>Fase Abierta</i>	
por falla de sobrecalentamiento .....	Consulte <i>Sobrecalentamiento</i>
por falla de tierra.....	213, 322
por sobrecorriente .....	Consulte <i>Sobrecorriente 1</i>
por sobretensión .....	Consulte <i>Sobretensión</i>
sin motor .....	212, 213, 322
solución de problemas .....	325
x opción .....	213
display de 7 segmentos .....	38
letras.....	38

números .....	38
display del teclado .....	37
dispositivos periféricos .....	351

## E

EEP Rom Vacío .....	165
ejecución de la prueba.....	33
enclavamiento .....	321
energía regenerada.....	97, 148
entrada analógica .....	26, 40
entrada de corriente I2 .....	66
entrada de tensión I2 .....	68
entrada pulso TI.....	68
entrada tensión V1 .....	61
entrada de número de código .....	42
entrada en pérdida .....	196
bit on/off .....	197
prevención de entrada en pérdida.....	196
entrada V2 .....	68
entrada tensión I2 .....	68
escala de tiempo	
0,01 seg .....	81
0,1 seg .....	81
1 seg .....	81
esclavo .....	215
especificaciones de entrada y salida	
entrada nominal .....	339
salida nominal .....	339
especificaciones de tornillos	
tornillos de bornes del circuito de control .....	353
tornillos de bornes entrada/salida .....	353
tamaño de tornillos .....	353
par de apriete.....	353
especificaciones técnicas.....	339
estación.....	104
ETH..... Consulte <i>protección sobrecalentamiento</i>	
<i>termoeléctrico</i>	

## F

falla .....	212
enclavamiento.....	321
falla grave.....	213
fatal .....	321
lista de advertencias/fallas.....	212
nivel .....	321
falla de ventilador .....	207, 213, 323
fase abierta entrada .....	213, 322
protección fase abierta entrada.....	200
FE (error de trama) .....	226
ferrita.....	28
fieldbus .....	60, 73
opción de comunicación .....	100
filtro de micro sobretensión .....	23
fijación de frecuencia analógica .....	70
fijación analógica.....	70
frecuencia auxiliar .....	116
calculo frecuencia de comando final.....	118
configuración de referencia de frecuencia auxiliar	
.....	117
configuración.....	116
ganancia referencia auxiliar .....	117
referencia auxiliar.....	116
referencia principal .....	116
frecuencia de operación .... Consulte <i>configuración de</i>	
<i>frecuencia</i>	
frecuencia de frenado de CC .....	95
frecuencia de potencia de entrada.....	164
frecuencia de referencia Acel/Decel .....	80
Modo T Ramp .....	80
frecuencia de resonancia.....	99
frecuencia portadora.....	160
salto de frecuencia .....	99
frecuencia de salto .....	99
frecuencia objetivo	
frecuencia Cmd .....	247
frecuencia portadora .....	23, 161
degradación.....	356
frecuencia secuencial .....	71
configuración.....	71

Velocidad-L/Velocidad-M/Velocidad-H.....	72
frenado de flujo .....	196
freno de fuga de tierra.....	329
fuente de comando .....	73
borne de comando fwd/rev .....	74
Configuración dirección de giro / comando	
operación .....	75
RS-485 .....	75
teclado.....	73
fuelle digital.....	77
fusible .....	352

## G

ganancia P/I .....	158
grupo (Aplicación) AP .....	40
grupo (Avanzado) Ad .....	40
grupo (Básico) bA .....	40
grupo (Comunicación) CM .....	40
grupo (Control) Cn .....	40
grupo (de Bornes de Entrada) In .....	40
grupo (Protección) Pr.....	285
grupo 2do Motor ....Consulte <i>Grupo (2do Motor) M2</i>	
grupo Aplicación ..... Consulte <i>Grupo (Aplicación)AP</i>	
grupo Avanzado ..... Consulte <i>Grupo (Avanzado)Ad</i>	
grupo Básico .....Consulte <i>Grupo (Básico) bA</i>	
grupo Comunicación.Consulte <i>Grupo (Comunicación)</i>	
CM	
grupo Control..... Consulte <i>Grupo (Control) Cn</i>	
grupo de Bornes de Entrada .....	Consulte <i>Grupo de Bornes de Entrada In</i>
grupo de Bornes de Salida .....	Consulte <i>Grupo de Bornes de Salida OU</i>
grupo de Bornes de Salida OU .....	40
grupo de Funciones Básicas bA.....	252
grupo de Funciones de Aplicación AP.....	282
grupo de Funciones de Bloqueo de Bornes de	
Entrada In .....	267

grupo de Funciones de Bloqueo de Bornes de Salida	
OU .....	272
grupo de Funciones de Comunicación CM .....	277
grupo de Funciones de Control Cn .....	262
grupo de Funciones de Protección Pr.....	285
grupo de Funciones de Secuencia del Usuario	
..... Consulte <i>UF</i>	
grupo de Funciones Extendidas Ad.....	257
grupo de Secuencia del Usuario .....	Consulte <i>US</i>
grupo Drive (Dr) .....	40, 247
grupo Operación .....	40, 245
grupo Usuario .....	169
borrar parámetros.....	169
registrar parámetros .....	169

## I

I2 .....	27, 66
borne (tensión/corriente) de ajuste de frecuencia	
.....	27
interruptor de selección de entrada analógica	
(SW2) .....	27
IA (dirección de datos ilegal) .....	226
ID (valor de datos ilegal) .....	226
IF (función ilegal) .....	226
ilustraciones de las piezas .....	3
indicador de carga .....	17, 321, 327
información de seguridad.....	ii
inicialización de energía eléctrica acumulada .....	172
instalación .....	11
conexiónado.....	17
consideraciones de instalación .....	5, 333, 336
diagrama de configuración básica.....	12
diagrama de flujo de instalación .....	12
IP 20.....	348
montaje del variador .....	13
interrupción de alimentación momentánea.148, 156,	
158	
interruptor .....	25

interruptor de selección de entrada analógica (SW2) .....	25
interruptor de selección de modo PNP/NPN (SW1) .....	25
interruptor de selección de salida analógica (SW3) .....	25
interruptor de fugas.....	351
interruptor de selección de entrada analógica (SW2) V2 .....	27
interruptor de selección de modo PNP/NPN (SW1) .....	25
modo NPN .....	30
modo PNP .....	30

## L

lámpara de carga .....	17
límite de frecuencia .....	98
frecuencia máxima/ de arranque .....	98
salto de frecuencia .....	99
valor límite superior e inferior de frecuencia.....	98
limpieza.....	333
lista de verificaciones posteriores a la instalación ..32	

## M

M2 (grupo 2do motor) .....	290
M2 (grupo de Función 2do motor) .....	40
Maestro .....	215
mantenimiento .....	333
marcha libre hasta parar.....	96
Minifugas PWM .....	161
modo (CNF)configuración.....	172
modo de arranque .....	93
arranque de aceleración .....	94
arranque después de frenado CC .....	94
modo de Operación Segura .....	125

modo de parada .....	95
frenado de potencia .....	97
funcionamiento libre hasta parar.....	96
parada de deceleración .....	95
parada después de frenado CC .....	95
modo NPN.....	30
modo operación 2do .....	100
fuente de comando 2do .....	101
comando compartido (Fuente principal) .....	101
modo PNP .....	30
modo Usuario/Macro .....	169
monitoreo .....	54
detalles del protocolo de registro de monitoreo .....	225
monitoreo de estado de operación.....	188
monitoreo de tiempo de operación .....	191
monofásico 200V (0,4-2,2kW) .....	339
motor estándar de 4 polos .....	339, 342

## N

nivel .....	321
nombre de las piezas .....	3
nominal .....	339
capacidad nominal de resistencia de frenado..	355
corriente de motor nominal.....	129
corriente de par nominal.....	177
entrada nominal .....	339
frecuencia de deslizamiento nominal .....	129
salida nominal .....	339
tensión de motor nominal.....	138
velocidad de deslizamiento nominal.....	129
Número de constante de tiempo de filtro.....	101
Número de estación .....	228

## O

operación 2do Motor .....	161
operación básica .....	37
operación de acumulación de energía .....	148

operación de ahorro de energía .....	154
operación de ahorro de energía automático ...	154
operación de ahorro de energía manual.....	154
operación de búsqueda de velocidad .....	155
Arranque al vuelo-1.....	156
Arranque al vuelo-2.....	156
ganancia P/I.....	158
opciones .....	156
operación de compensación por deslizamiento....	128
operación draw.....	115
operación Dwell .....	127
aceleración Dwell .....	127
deceleración Dwell .....	127
frecuencia Dwell Accl/Decel .....	127
operación Jog .....	120
configuración tecla [ESC].....	44
Jog en avance .....	120
frecuencia Jog.....	120
teclado.....	122
operación local .....	77
Cambio de Modo Local/Remoto .....	76
operación remota.....	77
tecla [ESC].....	76
Operación patrón V/F del usuario .....	90
operación patrón V/F lineal .....	88
frecuencia base .....	89
frecuencia de arranque .....	89
operación remota .....	77
Cambio de Modo Local/Remoto .....	76
operación local .....	77
tecla [ESC].....	76
Operación Subir/Bajar .....	123
Operación trifilar .....	124

## P

P2P .....	103
función de comunicación .....	103
parámetro maestro .....	103
ajuste .....	103
parámetro esclavo.....	103
par .....	23

control de par.....	151
opción de configuración de referencia de par .	152
parada de Accl/Decel .....	88
parada después de frenado de CC.....	95
parámetro del área común compatible.....	231
parámetros .....	43
bloqueo de parámetros.....	167
configuración de parámetros .....	43
contraseña .....	166, 167
esconder parámetros .....	166
inicialización .....	165
leer/ escribir/ guardar .....	165
visualización de parámetros modificados .....	168
parámetros del área común extendida del S100	
parámetros del área de control	
(Lectura/Escritura) .....	239
parámetros del área de control de memoria	
(Lectura/Escritura) .....	241
parámetros del área de monitoreo (sólo lectura)	
.....	234
patrón Accl/Decel .....	58, 85
patrón lineal .....	85
patrón curva S .....	85
patrón de curva S .....	85
tiempo de Accl/Decel real.....	87
Pérdida de Comando .....	213, 323, 324
advertencia de disparo por falla de pérdida de	
comando.....	213
disparo por pérdida de comando .....	213
pérdida del comando de velocidad .....	202
prevención de giro	
avance .....	78
retroceso .....	78
prevención de regeneración para prensado .....	175
ganancia P/ ganancia .....	176
protección de fase abierta.....	199
protección del motor.....	193
protección termoelectrica del motor (ETH)	
disparo ETH .....	193
termoelectrico.....	193
protocolo .....	222
protocolo LS INV 485.....	222

prueba Megger .....	334
punteras huecas .....	28
PWM .....	160
modulación de frecuencia .....	160
PWM Normal .....	161

## R

ranura de potencia .....	172
reactor .....	12, 352
rearranque después de un disparo.....	79
reducción cuadrática .....	58
carga de reducción cuadrática .....	89
Operación de patrón V/F.....	89
referencia Acel/Decel .....	82
Frecuencia Delta.....	81
Frecuencia máxima .....	81
referencia de frecuencia.....	60, 94
refuerzo de par .....	91
refuerzo de par automático .....	92,93
refuerzo de par manual.....	91
sobreexcitación .....	92
Reinicio Reposición. Consulte <i>Rearranque después de un disparo</i>	
resistencia de frenado .....	12
par de frenado.....	355
resistencia de frenado dinámico	
circuito de resistencia de frenado.....	204
Adv FD %ED .....	204
resistencia de freno .....	23
resistencia variable .....	51
RS-232 .....	215
comunicación .....	215
RS-485 .....	215
comunicación .....	215
comunicación integrada .....	70
convertidor .....	215
borne de señal.....	38, 70

ruido .....	63
ruido de funcionamiento .....	160
frecuencia portadora.....	161
salto de frecuencia .....	99

## S

salida analógica.....	27, 40, 177
borne SA .....	27
salida corriente y tensión .....	177
salida pulso.....	179
salida digital .....	182
salida fase abierta.....	213
salto de frecuencia .....	99
secuencia del usuario .....	105
ajuste.....	105
condición de operación de la función del usuario	
.....	109
grupo UF .....	105
grupo US.....	105
parámetro del bloque de funciones.....	108
parámetro inválido.....	105, 108
selección de unidad de velocidad (Hz o rpm).....	71
señal de disparo externo .....	200
sintonización automática.....	92, 138, 254
configuración de parámetro por defecto .....	139
Todo (estático) .....	139
Todo (giro) .....	139
Tr (estático) .....	139
Sistema de Enlace Multipunto .....	215
sistema de comunicaciones asíncronas .....	215
sistema half dúplex.....	215
sobrecalentamiento .....	213, 322
sobrecarga .....	213, 321
disparo por sobrecarga .....	213
advertencia por sobrecarga .....	194, 213, 322
Sobrecorriente 1 .....	194, 213, 321
Sobrecorriente 2 .....	213, 322
sobretensión.....	24, 213, 322
solución de problemas.....	321

disparos por fallas .....	325
otras fallas .....	327
soporte de montaje .....	15
Subcarga	
advertencia por subcarga.....	205, 324
disparo por falla de subcarga .....	205
disparo por subcarga.....	321
SW1..... Consulte <i>interruptor de selección de modo PNP/NPN (SW1)</i>	
SW2..... Consulte <i>interruptor de selección de entrada analógica (SW2)</i>	
SW3..... Consulte <i>interruptor de selección de salida analógica (SW3)</i>	

## T

tarea pesada .....	5
tecla [ESC] .....	39
ajuste tecla [ESC] .....	76
cambio local/remoto.....	76
cambio operación local/remoto.....	76
cancelar entrada.....	39
configuración tecla [ESC].....	122
tecla Jog.....	44
tecla multifunción .....	76
tecla multifunción.....	38,44
opciones tecla multifunción .....	318
selección tecla multifunción.....	318
teclado .....	37
display .....	37
idioma del teclado .....	188
teclas de operación .....	37
versión S/W .....	112
teclado LCD.....	19
ajuste contraste/brillo LCD.....	172
longitud de conexionado.....	29
teclado multifunción.....	104
configuración.....	104
parámetro esclavo.....	104
parámetro maestro .....	104
teclas del teclado .....	39
tecla [▲]/[▼]/[◀]/[▶] .....	39

tecla [ESC].....	39
tecla [RUN] .....	39
tecla [STOP/RESET].....	39
temperatura de almacenamiento .....	5
temporizador .....	173
tensión de potencia de entrada .....	165
tensión enlace CC .....	115, 148
tensión fase a fase .....	328
termoeléctrico .....	213
tiempo Acel/Decel .....	80
frecuencia de cambio de tiempo Acel/Decel ....	84
configuración mediante borne multifunción ....	82
frecuencia máxima .....	80
frecuencia de operación.....	82
tiempo de ciclo .....	108
tiempo de operación .....	191
inicialización del tiempo acumulado de operación .....	191
tiempo acumulado de operación .....	191
tiempo de pre-excitación.....	144
tierra .....	20
borne de tierra .....	20
conexión de tierra clase 3 .....	20
especificaciones de cable de tierra .....	9
tornillos de montaje .....	13
transición fuente de alimentación comercial .....	163
trifásico 200V (0,4-4kW).....	340
trifásico 200V (5,5-15kW).....	341
trifásico 400V (0,4-4kW).....	342

## U

UF296	
grupo (de Funciones de Secuencia del Usuario)	
UF .....	40
unidad de freno .....	176
unidad esclava .....	103
unidad maestra.....	103

US296	
grupo (de Secuencia del Usuario) US .....	40
ubicación del lugar de instalación .....	6
uso del teclado .....	41
configuración de parámetros .....	43
grupos/códigos.....	41
moverse directamente a un código .....	42
tecla de Operación Jog .....	44

## V

valores de fábrica.....	50, 52, 53
variador esclavo .....	104
variador maestro .....	104
ventilador de enfriamiento	
control del ventilador .....	164
inicialización del tiempo acumulado de operación del ventilador .....	191
mal funcionamiento del ventilador .....	207
tiempo acumulado de operación del ventilador .....	191
verificaciones	
verificaciones anuales .....	334
verificaciones semestrales .....	336
versión S/W .....	172
producto .....	172
teclado.....	172
vibración .....	147

## W

WM (error de modo de escritura) .....	226
---------------------------------------	-----

